



*Al servicio
de las personas
y las naciones*

Documento Programa País

2017 - 2021



El Equipo PNUD

*Maria del Carmen Sacasa
Representante Residente del PNUD*

*Edo Stork
Representante Residente Adjunto del PNUD*

*Leonor Suárez
Oficial de Programa*

*Jorge Álvarez
Oficial de Programa*

*James Leslie
Asesor Técnico - Cambio Climático y Ecosistemas*

*Massimiliano Tozzi
Asesor Técnico - Gestión del Riesgo de Desastres*

DP/DCP/PER/3/Rev. 1



*Junta Ejecutiva del Programa de las Naciones Unidas
para el Desarrollo, el Fondo de Población de las
Naciones Unidas y de la Oficina de las Naciones Unidas
de Servicios para Proyectos.*

Documento del Programa para Perú (2017 - 2021)

ÍNDICE

01. *Justificación
del Programa*

02. *Prioridades y asociaciones
del Programa*

03. *Gestión
del Programa y riesgos*

04. *Seguimiento
y evaluación*



EL PROGRAMA

1. El Perú, uno de los países más biodiversos y también uno de los más vulnerables a desastres y efectos adversos del cambio climático, ha experimentado un importante progreso en el último decenio. Actualmente se clasifica como país de desarrollo humano alto (índice de desarrollo humano de 0,734 en 2014). La economía creció un 87% y la pobreza cayó del 58,7% al 22,7% entre 2004 y 2015. El Perú aspira a conmemorar su bicentenario en 2021 habiéndose convertido en miembro de la Organización de Cooperación y Desarrollo Económicos (OCDE) y a aplicar plenamente la Agenda 2030 para el Desarrollo Sostenible[[NOTA1Como mencionó el Presidente Kuczynski en el discurso inaugural que pronunció en el Congreso, su programa de gobierno se ajusta plenamente a la Agenda 2030 y a los Objetivos de Desarrollo Sostenible]]. La erradicación sostenida de la pobreza extrema y la reducción de las desigualdades persistentes se reconocen como desafíos de desarrollo fundamentales durante el nuevo período de programación.

01.



2. El país logró alcanzar unas tasas extraordinarias de crecimiento económico y reducción de la pobreza en el último decenio merced a una prudente política macroeconómica y a activas políticas sociales y de redistribución, así como a los efectos indirectos del crecimiento en el empleo y los ingresos¹. El crecimiento se vio impulsado en gran medida por las exportaciones basadas en el capital natural, que se beneficiaron del auge de los precios internacionales de los productos básicos y de acuerdos de libre comercio favorables a las exportaciones no tradicionales. Sin embargo, el crecimiento del Perú puede ser vulnerable a los choques externos, lo cual plantea dificultades a la hora de garantizar una prosperidad inclusiva y sostenible. En vista de la posible desaceleración económica, debe tenerse en cuenta la vulnerabilidad del 40% de la población, cuyos ingresos medios diarios van de 4 a 10 dólares de los Estados Unidos, para que no recaigan en la pobreza. Por otra parte, a pesar de los esfuerzos del Gobierno por mejorar la gestión ambiental y del riesgo de desastres, es preciso tomar recaudos respecto de las prácticas no sostenibles en el uso de los recursos ecosistémicos, al igual que los déficits de capacidad en el uso de la tierra y la ordenación territorial, que dan lugar a una mayor vulnerabilidad de los medios de vida de las poblaciones. Además, se han puesto en marcha iniciativas encaminadas a aumentar el crecimiento económico y la diversificación que pueden potenciarse en aras de un crecimiento inclusivo² y una diversificación económica que aumenten la productividad de las pequeñas empresas (que emplean al 81% de las personas que viven en la pobreza), reducir alta informalidad de la mano de obra (74,2%) y resolver el problema de la baja capacidad de absorción del mercado laboral en detrimento de las mujeres (el 40% no participa en la fuerza de trabajo) y los jóvenes (desempleo del 13,8%).

3. A pesar de los grandes progresos realizados en la reducción de la pobreza y la considerable expansión de las políticas de redistribución y protección social, mediante programas sociales de cobertura cada vez mayor, persisten las desigualdades estructurales, sobre todo entre los pobres y los vulnerables. En el Perú, el lugar de nacimiento y el origen étnico³ determinan en gran medida el acceso a los servicios básicos y las oportunidades de desarrollo. Tradicionalmente, los grupos excluidos viven en zonas rurales (tasa de pobreza del 45,18% y pobreza extrema de 13,9%; tasa de pobreza del 49% en las zonas rurales de la sierra y 41,07% en las zonas rurales de la selva) y zonas periurbanas y urbanas marginadas; o son miembros de poblaciones indígenas

“A pesar de los grandes progresos realizados en la reducción de la pobreza (...) persisten desigualdades estructurales, sobre todo entre los pobres y vulnerables.”

(26,21%) o afrodescendientes (22,48%)⁴. Las poblaciones que viven en la pobreza son muy vulnerables a desastres recurrentes y a los efectos del cambio climático debido a su escasa capacidad de recuperación⁵. Los programas y las políticas de protección social se enfrentan a dificultades de coordinación, extensibilidad, falta de evaluaciones independientes y ausencia de vínculos con los programas productivos⁶.

4. La presencia del Estado en todo el territorio nacional ha mejorado, pero las desigualdades territoriales de acceso, cobertura y calidad de los servicios básicos en general, incluida la justicia y la seguridad ciudadana, afectan a las personas que viven en la pobreza en zonas rurales y urbanas marginadas. Los obstáculos de acceso son de índole económica, geográfica y cultural. Las encuestas de opinión definen la corrupción que afecta a las instituciones públicas como uno de los principales problemas de desarrollo, cuyos costos anuales se estiman en 11.000 millones de soles⁷. Esta situación ha contribuido a la desconfianza generalizada en el sistema de administración de la justicia, a pesar de las mejoras en la impartición de justicia de transición y la introducción de un enfoque intercultural. Los problemas en el sector de la justicia están relacionados con la seguridad ciudadana, puesto que los determinantes tradicionales de la delincuencia se ven exacerbados por las desigualdades territoriales y de ingresos, una presencia desigual del Estado y falencias institucionales. El Perú tiene una creciente percepción de inseguridad y la mayor tasa de victimización de la región de América Latina (30%)⁸ pese a una tasa de homicidios relativamente baja, aunque creciente (las tasas más altas corresponden a las zonas urbanas). La violencia por razón de género y la violencia doméstica son el núcleo de la inseguridad ciudadana; el 72,4% de las mujeres afirman haber sufrido algún tipo de violencia a manos de su pareja.

1 PNUD, *Perfil de estratos sociales en América Latina: pobres, vulnerables y clases medias*, 2014.

2 OCDE, “Multi-dimensional Review of Peru: Volume 1. Initial Assessment”, *OECD Development Pathways*, OECD Publishing, 2015.

3 *Observaciones finales del Comité para la Eliminación de la Discriminación Racial en el Perú (CERD/C/PER/CO/18-21)*, septiembre de 2014.



5. Las instituciones sólidas, necesarias para garantizar oportunidades de desarrollo inclusivo y sostenible y una cobertura equitativa de los servicios públicos de calidad, sufren problemas de eficiencia, eficacia y transparencia. Para seguir modernizando las instituciones estatales relacionadas con la adhesión a la OCDE y cumplir los Objetivos de Desarrollo Sostenible, será necesario fortalecer la gobernanza multinivel y la planificación financiera plurianual, incluida la integración de un enfoque territorial en la planificación del desarrollo⁹.

6. La movilidad social ha aumentado en los últimos años merced a factores como el crecimiento económico y la urbanización. No obstante, la necesidad de reducir la discriminación y encarar las cuestiones de derechos humanos es clave para erradicar la pobreza y la desigualdad. El Gobierno ha progresado en ese ámbito, entre otras cosas mediante una plataforma multisectorial y ordenanzas de la Defensoría del Pueblo (para 60 de más de 2.000 instituciones públicas). Los grupos más expuestos a la discriminación son las personas que viven en la pobreza y las poblaciones rurales, indígenas y afrodescendientes, especialmente los jóvenes y las mujeres, que tienen una participación limitada en el diseño de las políticas públicas y los procesos decisorios. La erradicación de la discriminación es coherente con el fortalecimiento de una cultura de diálogo que contribuya a prevenir y gestionar los conflictos sociales (209 según la Defensoría del Pueblo) relacionados con los recursos naturales y con sistemas de representación política más inclusivos para modernizar y democratizar los sistemas de adopción de decisiones políticas. Los grupos excluidos apenas participan en el diseño de las políticas públicas y los procesos decisorios; por ejemplo, solo el 28% de las autoridades políticas son mujeres y el 2,56% de las autoridades de los gobiernos subnacionales son indígenas, y los afrodescendientes son invisibles en la escena política.

7. La oficina en el país realizó una encuesta electrónica a finales de 2015 para evaluar el valor añadido por el PNUD según sus principales asociados estratégicos. Los resultados indicaron que se centra en la facilitación de asesoramiento sobre promoción y políticas; el desarrollo de la capacidad en tres niveles de gobierno; su función

4 INEI, *Informe técnico de la pobreza monetaria*. 2016.

5 Naciones Unidas en el Perú, *Informe de Análisis de la implementación de la Gestión del Riesgo de Desastres en el Perú*, 2014.

6 Vásquez, Enrique, *Las políticas y programas sociales del gobierno de Ollanta Humala desde la perspectiva de la pobreza multidimensional*, Universidad del Pacífico, 2013.

7 Defensoría del Pueblo, <http://www.defensoria.gob.pe/blog/actua-y-denuncia-la-corrupcion/>.

8 Latinobarómetro, *Proyecto de Opinión Pública de América Latina*.

9 OCDE, *op.cit.*

10 *Evaluación temática de las esferas programáticas de reducción de la pobreza y sostenibilidad ambiental; informes de evaluación de los proyectos de preparación para casos de desastre, inclusión financiera y prevención de conflictos; véase info.undp.org.*

“La erradicación de la discriminación es coherente con el fortalecimiento de una cultura de diálogo que contribuya a prevenir y gestionar los conflictos sociales (...)”

de conciliación y formación de consenso sobre la base de la especialización técnica, la integridad y la neutralidad; y la ejecución de proyectos. Las evaluaciones de los resultados y los proyectos¹⁰ revelaron que el PNUD presenta ventajas comparativas a la hora de abordar cuestiones multidimensionales como la pobreza, el desarrollo sostenible y la gobernanza democrática; crear consenso entre múltiples partes interesadas; abordar cuestiones delicadas como actor neutro y legítimo; ejecutar proyectos complejos; y llevar a cabo procesos de adquisición eficientes y transparentes.

8. Las principales enseñanzas extraídas son: a) debe mejorarse el equilibrio entre la contribución a cambios transformadores y la prestación de servicios de apoyo; b) las intervenciones multinivel tienen mayor éxito cuando integran la participación activa de actores subnacionales desde el principio; c) el seguimiento continuo de los resultados de los proyectos por parte del PNUD es fundamental para su sostenibilidad; y d) la comunicación de los resultados debe reforzarse y articularse en el marco de la estrategia de movilización de recursos. El programa propuesto se ha formulado teniendo en cuenta el valor añadido y las ventajas comparativas del PNUD y las enseñanzas extraídas de las evaluaciones del programa.



Foto: Proyecto Pequeñas Donaciones del GEF/PNUD

PRIORIDADES Y ASOCIACIONES DEL PROGRAMA

9. A través de este programa propuesto, el PNUD pretende contribuir a la erradicación sostenida de la pobreza extrema y la reducción considerable de la desigualdad abordando los problemas de desarrollo general que están relacionados con las prioridades nacionales de adhesión a la OCDE y la aplicación de la Agenda 2030 para el Desarrollo Sostenible. Todos los resultados en el programa propuesto están armonizados con el Marco de Asistencia de las Naciones Unidas para el Desarrollo (MANUD) y el Plan Nacional de Desarrollo Estratégico.

02.



Resultado 1

Crecimiento y desarrollo inclusivos y sostenibles



10. El PNUD ofrecerá asesoramiento sobre políticas al MEF, el Ministerio del Ambiente (MINAM), el CEPLAN y el Sistema Nacional de Gestión del Riesgo de Desastres (SINAGERD) para integrar la sostenibilidad, la gestión del riesgo de desastres y los enfoques territoriales en la planificación del desarrollo y reducir la vulnerabilidad a los desastres naturales y los efectos adversos del cambio climático en las personas, haciendo hincapié en las personas que viven en la pobreza y sus medios de vida. Sobre la base de la evaluación interinstitucional de la capacidad nacional, seguirá abogando junto con otros organismos de las Naciones Unidas por la aplicación de las recomendaciones sobre la gestión del riesgo de desastres. El PNUD apoyará el fortalecimiento de los mecanismos de desarrollo sostenible, conservación y rehabilitación de los ecosistemas naturales, incluidos ecosistemas delicados como bosques, zonas costeras y marinas, lomas y montañas, que mejoran el suministro de beneficios sociales, ambientales y económicos. Promocionará y proporcionará asesoramiento sobre políticas a los ministerios para coordinar instrumentos para la diversificación económica inclusiva y fomentará el intercambio de experiencias con países andinos y miembros de la Alianza del Pacífico para mejorar la articulación de la gobernanza local y las estrategias de desarrollo sostenible. Procurará fortalecer la capacidad del gobierno subnacional para el desarrollo económico local ecológico en consonancia con la Organización de las Naciones Unidas para la Alimentación y la Agricultura (FAO), la Organización Internacional del Trabajo (OIT), el Programa de las Naciones Unidas para el Medio Ambiente (PNUMA) y la Organización de las Naciones Unidas para el Desarrollo Industrial (ONUDI).

11. El PNUD proporcionará asesoramiento sobre políticas y asistencia técnica para aplicar los acuerdos multilaterales sobre cambio climático, biodiversidad, desertificación, reducción del riesgo de desastres, gestión del mercurio y eliminación de las sustancias que agotan la capa de ozono, incluida la contribución prevista determinada a nivel nacional en el marco de la Convención Marco de las Naciones Unidas sobre el Cambio Climático y el Acuerdo de París. Promoverá enfoques integrados de adaptación al cambio climático y mitigación de sus efectos, por ejemplo medidas para reducir las emisiones debidas a la deforestación y la degradación forestal, haciendo hincapié en los derechos de las comunidades dependientes de los bosques. Prestará asistencia técnica para el diseño y la aplicación de medidas de mitigación adecuadas para sectores como el de la energía, la construcción y el aceite de palma, así como medidas en la transición a una economía baja en carbono.

12. El PNUD abogará por que la creación de trabajo sostenible sea el eje de las estrategias de desarrollo y por la reducción del trabajo informal, cooperando con instituciones de formación profesional para mejorar las aptitudes de los jóvenes y las mujeres en los sectores formal e informal, en coordinación con la OIT. Ayudará a entidades públicas como el Ministerio de la Producción (PRODUCE) y a asociaciones del sector privado a reforzar los vínculos entre las pequeñas, medianas y grandes empresas en las cadenas de valor internacionales, centrándose en los esfuerzos de integración regional. Prestará asistencia técnica para mejorar la inclusión financiera de las personas que viven en la pobreza en las zonas rurales sobre la base de la experiencia con el Banco de Desarrollo del Perú y trabajará a nivel normativo para ampliar la iniciativa. Mediante la promoción de la tenencia segura de la tierra y la gestión eficaz de los recursos naturales y la biodiversidad, el PNUD estimulará medios de vida resilientes para las personas que viven en la pobreza en las zonas rurales de la selva y la sierra.

13. El programa contribuirá a reducir la brecha de género en el trabajo apoyando a entidades como el Ministerio de la Mujer y Poblaciones Vulnerables (MIMP), en coordinación con la Entidad de las Naciones Unidas para la Igualdad de Género y el Empoderamiento de las Mujeres (ONU-Mujeres), con el fin de promover políticas centradas en el sector asistencial y la autonomía económica de la mujer. Trabajaré a nivel normativo con instituciones como el Instituto Nacional de Estadística e Información (INEI) para mejorar los datos sobre la situación de la mujer y abogará por incorporar la perspectiva de género en los negocios con asociaciones del sector privado.



Resultado 2

Protección social y servicios básicos de calidad



14. El PNUD intentará reducir la pobreza extrema y las desigualdades contribuyendo a la mejora de la protección social y la accesibilidad, disponibilidad y calidad de los servicios básicos en consonancia con las normas internacionales de derechos humanos. Ofrecerá asesoramiento sobre políticas al INEI y promoverá el intercambio de experiencias con instituciones de estadística de América Latina a fin de que, para 2021, haya una medición oficial y periódica de la pobreza multidimensional. El PNUD contribuirá a la disponibilidad y uso de pruebas en la formulación de políticas mediante el cálculo y difusión periódicos del índice de desarrollo humano, densidad del Estado y otros índices en colaboración con el INEI e instituciones académicas. Abogará por la coordinación entre el Sistema Nacional de Desarrollo e Inclusión Social (SINADIS) y el SINAGERD para integrar la gestión de riesgos en el sistema de protección social y apoyará el desarrollo de la capacidad en tres niveles de gobierno sobre la recuperación y la transformación de las personas afectadas por la crisis y sus medios de vida.

El PNUD promocionará al Perú como proveedor de cooperación Sur-Sur en materia de desarrollo social en la región. Fomentará intercambios de experiencias con países latinoamericanos a fin de reforzar la capacidad del SINADIS para coordinar programas sociales y realizar evaluaciones externas. El PNUD prestará asistencia técnica, junto con la FAO, el Fondo de las Naciones Unidas para la Infancia (UNICEF) y el Programa Mundial de Alimentos (PMA), para reforzar las estrategias e instrumentos de protección social haciendo hincapié en la mitigación de la pobreza y la seguridad alimentaria. Proporcionará asesoramiento sobre políticas a entidades como el SINADIS, el MEF y el Ministerio de Trabajo y Promoción del Empleo (MTPE) para articular programas de protección social con estrategias de creación de empleo.

15. El PNUD trabajará con el sistema judicial para reducir los obstáculos, especialmente los económicos y culturales, de acceso a la justicia de las personas que viven en la pobreza en zonas rurales y urbanas marginadas prestando apoyo al fortalecimiento de la capacidad de los jueces de paz y la integración de un enfoque intercultural en el sistema de justicia formal. Asesorará a nivel normativo y facilitará mejores prácticas para la formulación y aplicación de políticas integrales de seguridad ciudadana y promoverá la prevención y la mejora de las respuestas a todas las formas de violencia, centrándose en los jóvenes y la violencia por razón de género. Trabajaré con los gobiernos subnacionales, la sociedad civil y los organismos de las Naciones Unidas para apoyar el desarrollo de los jóvenes en entornos seguros, incluida su participación en la cultura y el deporte.

... de ...

... UN SQUAD! - Tere, Pao Q,
Jacy, Sara

PRENDER ENSEÑA - Sthef F,
Andrea.

... todos los squa

... cards con con

Checklist fi

Pre-



Foto: Mónica Suárez Galindo

Resultado 3

Instituciones y Transparencia



16. El PNUD trabajará con la Presidencia del Consejo de Ministros (PCM), el MEF, la Autoridad Nacional del Servicio Civil y el CEPLAN a nivel normativo para mejorar la eficiencia, eficacia y transparencia de las instituciones públicas en consonancia con las recomendaciones de la OCDE para la gobernanza e integridad públicas, de forma que puedan garantizar oportunidades de desarrollo sostenible e inclusivo y una cobertura equitativa de los servicios básicos de calidad. El PNUD procurará ofrecer asesoramiento sobre políticas y asistencia técnica para mejorar la capacidad de planificación y presupuestación plurianual orientada a resultados e integrar el enfoque territorial en la planificación del desarrollo en los tres niveles de gobierno. Trabajaré con la entidad encargada de la descentralización, los gobiernos subnacionales y sus órganos de coordinación para reforzar la gobernanza multinivel.

17. El PNUD asesorará a la PCM, la Comisión de Alto Nivel Anticorrupción y la Contraloría General para cumplir las obligaciones internacionales exigidas en virtud de la Convención de las Naciones Unidas contra la Corrupción, haciendo hincapié en la prevención, en coordinación con la Oficina de las Naciones Unidas contra la Droga y el Delito (UNODC). Apoyará el cumplimiento de las obligaciones del gobierno abierto (Ley de Transparencia y Acceso a la Información Pública) en las instituciones nacionales y subnacionales, incluida la mejora de los portales web y otros mecanismos de acceso. Junto con la Defensoría del Pueblo y las organizaciones de la sociedad civil (OSC), promoverá la supervisión civil y fomentará la rendición de cuentas de las entidades gubernamentales a través de portales web y espacios participativos. También ayudará al MINAM, PRODUCE, el Ministerio de Justicia (MINJUS) y la Agencia Peruana de Cooperación Internacional (ACPI) a preparar los informes nacionales para los correspondientes órganos creados en virtud de tratados del sistema de las Naciones Unidas.

18. El PNUD trabajará con UNICEF y el Fondo de Población de las Naciones Unidas (UNFPA) para aplicar la estrategia de incorporación, aceleración y apoyo normativo (MAPS) para la aplicación de la agenda después de 2015. Lo anterior englobará asesoramiento sobre políticas y asistencia técnica para los tres niveles de gobierno, la Mesa de Concertación de Lucha contra la Pobreza, el Congreso, el sector privado y las OSC para la aplicación y seguimiento de los avances en los Objetivos de Desarrollo Sostenible, incluido apoyo al INEI para mejorar el desglose y la diferenciación en los datos estadísticos de forma que nadie se quede atrás.





Resultado 4

Ciudadanía y paz



19. El PNUD promoverá el ejercicio de la ciudadanía, una cultura de diálogo y paz y el fortalecimiento y profundización de la democracia como base para la creación de oportunidades de desarrollo sostenible y la prevención del conflicto social. Para lograr condiciones de igualdad, fomentará la aplicación de un enfoque basado en los derechos humanos, las recomendaciones de los mecanismos de derechos humanos y los instrumentos de diálogo y prevención de conflictos. Trabjará junto con el MINJUS, las OSC y la Oficina del Alto Comisionado de las Naciones Unidas para los Derechos Humanos (ACNUDH) para fomentar la inclusión de las recomendaciones del examen periódico universal en la aplicación del Plan Nacional de Derechos Humanos. El PNUD abogará por la adopción y aplicación de instrumentos y normas contra todas las formas de discriminación.

20. Trabjará con el sistema electoral, la Defensoría del Pueblo, los partidos políticos y las OSC para reforzar la reforma electoral con el fin de mejorar la gobernanza democrática y la transparencia de las instituciones. Promoverá la participación política de grupos tradicionalmente excluidos, especialmente las mujeres, los indígenas y las poblaciones afrodescendientes, en los procesos electorales y aumentará su presencia en puestos de autoridad en el sector público. Junto con la PCM, el Congreso, el Acuerdo Nacional y el Ministerio de Cultura, el PNUD seguirá apoyando la mejora de los instrumentos de prevención y gestión de conflictos y los mecanismos de participación y diálogo, incluidas las consultas previas.



BEKANWE N

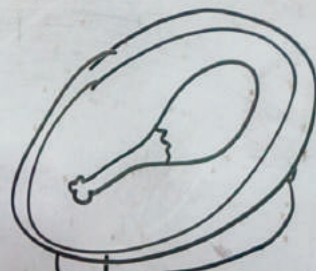

atapa

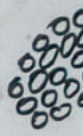

X



GESTIÓN DEL PROGRAMA Y RIESGOS

21. El programa propuesto se ejecutará a nivel nacional, bajo la responsabilidad del Ministerio de Relaciones Exteriores. La ejecución nacional con el apoyo del PNUD será la modalidad por defecto. El PNUD proporcionará asesoramiento sobre políticas, asistencia técnica, cooperación Sur-Sur y triangular y apoyo operativo y administrativo cuando sea necesario. Puede utilizarse la ejecución directa por el PNUD cuando proceda, en casos de gran sensibilidad o complejidad. También se podría recurrir a otras modalidades de ejecución, con organismos de las Naciones Unidas, organizaciones no gubernamentales o el sector privado entre otros, en consonancia con los procedimientos institucionales. El PNUD promoverá el apoyo de los Voluntarios de las Naciones Unidas a la ejecución de proyectos. El Reglamento Financiero y Reglamentación Financiera Detallada del PNUD, incluida la determinación de costos directos y el apoyo general a la gestión, se utilizarán en todas las modalidades de ejecución según corresponda.



Foto Portada : MINAMI/Fábrica de Ideas

22. Se ha creado un Comité Ejecutivo para proporcionar orientación estratégica al programa propuesto, supervisar la ejecución y los resultados y apoyar activamente los esfuerzos de movilización de recursos. Está compuesto por el Ministerio de Relaciones Exteriores, la ACPI, la PCM, el MEF y el PNUD.

23. El programa integrará los principios de gestión basada en los resultados y garantía de calidad. Se aplicarán las normas sociales y ambientales del PNUD para garantizar que las contribuciones cumplan las normas de derechos humanos y sean inclusivas y sostenibles. El PNUD mejorará su estrategia de colaboración y asociación con los gobiernos subnacionales, las OSC, el sector privado, los bancos multilaterales y los donantes tradicionales. En el marco de Unidos en la acción, mantendrá su liderazgo en la prestación de apoyo al sistema de coordinadores residentes y la ejecución de los procedimientos operativos estándar.

24. El PNUD se enfrenta a los siguientes riesgos durante el ciclo de programación propuesto: el riesgo de falta de implicación debido a un cambio de Gobierno en julio de 2016. El programa propuesto se ha presentado a todos los partidos políticos y movimientos que participan en el proceso electoral y se seguirá una estrategia de colaboración con las autoridades elegidas, subrayando que también habrá otras instancias de participación y examen durante la ejecución del programa. Existen riesgos jurídicos relacionados con la legislación nacional que limita la participación del Gobierno en la financiación de los gastos, lo que tiene implicaciones negativas para la ejecución del programa y la movilización de recursos gubernamentales. El Comité Ejecutivo procurará velar por una comprensión adecuada del marco jurídico. Aproximadamente el 85% del programa propuesto no está financiado actualmente. La oficina en el país formulará una estrategia de movilización de recursos con fuentes de financiación diversificadas y el Comité Ejecutivo intentará activamente movilizar fondos gubernamentales y otros recursos. La financiación del programa se examinará con carácter anual junto con el Comité Ejecutivo para definir una mayor concentración del programa en función de la disponibilidad de fondos. Existe riesgo de desastres naturales que afecten directamente a las operaciones de la oficina en el país. El PNUD actualizará el plan de continuidad de las operaciones y garantizará unas infraestructuras de oficina y formación del personal apropiadas. Se buscará la flexibilidad adecuada para mitigar los riesgos que afectan a la ejecución del programa mediante crisis de diverso origen. Los riesgos programáticos se mitigarán a través de la garantía de calidad y el pleno cumplimiento del método armonizado de transferencias en efectivo.

“El PNUD proporcionará asesoramiento sobre políticas, asistencia técnica, cooperación Sur-Sur y triangular, y apoyo operativo y administrativo cuando sea necesario”

25. Este documento del programa para el país describe las contribuciones del PNUD a los resultados nacionales y sirve como principal instrumento de rendición de cuentas a la Junta Ejecutiva para ajustar los resultados y los recursos asignados al programa a nivel nacional. La rendición de cuentas del personal directivo a nivel nacional, regional y de la Sede respecto a los programas por países se contempla en el programa y en las políticas y procedimientos de las operaciones y el marco de control interno de la organización.



Foto: Antonio Escalante MST APURIMAC / PNUD

SEGUIMIENTO Y EVALUACIÓN

26. El PNUD reforzará su capacidad de planificación, seguimiento, evaluación y gestión de conocimientos basándose en las enseñanzas extraídas del anterior ciclo de programación. Mejorará la gestión basada en los resultados, la capacidad de planificación presupuestaria plurianual, la gestión de la tramitación, el uso de pruebas y la capacidad de presentación de informes a través de un proceso de aprendizaje permanente en la oficina en el país y con los asociados en la ejecución de proyectos. Se prestará especial atención a la difusión de conocimientos, enseñanzas extraídas y mejores prácticas reproducibles. Contribuirá al seguimiento del MANUD y codirigirá el equipo de gestión del programa.

04.





27. Se utilizarán datos oficiales para las funciones de seguimiento, aunque también pueden utilizarse datos producidos por organismos de las Naciones Unidas y otras entidades reconocidas a nivel internacional en caso necesario. El PNUD trabajará con los organismos de las Naciones Unidas y el Gobierno para fortalecer la capacidad estadística nacional con el fin de producir datos oportunos, diferenciados y desglosados para el seguimiento de los indicadores de los Objetivos de Desarrollo Sostenible. El equipo de las Naciones Unidas en el país ha decidido establecer metas con el nuevo Gobierno a partir del tercer trimestre de 2016.

28. La ejecución y los resultados del programa se someterán a exámenes anuales sobre la base de los resultados comunicados por los asociados en la ejecución de proyectos, el seguimiento de los indicadores y las reuniones informativas con asociados estratégicos. Los informes anuales se difundirán ampliamente. Los costos del seguimiento, la evaluación, las comunicaciones y las auditorías de proyectos se cargarán a los presupuestos de los proyectos y se incluirán en los documentos de los proyectos y los planes de trabajo. El plan de evaluación se actualizará con carácter anual. Está prevista una evaluación de todo el programa en el cuarto trimestre de 2019, de forma que las constataciones puedan contribuir al ajuste del programa para el país, en caso necesario, y a la formulación del siguiente programa.

29. El indicador de género seguirá garantizando que al menos el 15% del presupuesto de la oficina en el país se dedique a intervenciones específicas que promuevan la igualdad de género y el empoderamiento de la mujer. Se establecerá la obligatoriedad de que el 80% de los proyectos tengan un indicador de género igual o superior a 2.

The background of the entire page is a photograph of a mountain valley. In the foreground, a person wearing a colorful, striped traditional garment is partially visible on the right side. The middle ground shows a wide valley with a river winding through it. The background consists of steep, rocky mountains under a clear blue sky.

Anexo

Marco de resultados y recursos para el Perú (2017 - 2021)



Marco de resultados y recursos para el Perú (2017 - 2021)

Foto: Elen Gómero / EBA Amazonia

Resultado 1: Crecimiento y desarrollo inclusivos y sostenibles

Prioridad nacional:

Plan Bicentenario del Perú 2021. Economía competitiva con elevado empleo y productividad; uso sostenible de los recursos naturales; desarrollo regional equilibrado e infraestructuras adecuadas.

Resultado 1 del MANUD:

Para 2021, las personas que viven en condiciones de pobreza y vulnerabilidad disfrutan de un acceso mejorado a medios de vida decentes y empleo productivo por medio del desarrollo sostenible que fortalece el capital social y natural, integrando una gestión del riesgo adecuada.

Resultado del Plan Estratégico:

El crecimiento y el desarrollo son inclusivos y sostenibles e incorporan capacidades productivas que crean empleo y medios de vida para los pobres y los excluidos.

<p>Emisiones de CO2 por unidad de valor añadido (per cápita y PIB)</p> <p>Base de referencia: 5,7 toneladas de emisiones de dióxido de carbono equivalente (2012)/per cápita; 337,14 toneladas de emisiones de dióxido de carbono equivalente (2012)/millones de soles.</p> <p>*Valores en precios corrientes</p> <p>Meta: Por determinar</p>	<p>MINAM; bianual (PNUD)</p> <p>INEI; anual (PNUD)</p> <p>SINAGERD; anual (PNUD)</p>	<p>Producto 1.1 Capacidades nacionales y subnacionales fortalecidas para aplicar políticas, planes u otros instrumentos de desarrollo sostenible e inclusivo</p>	<p>PCM Ministerio de Relaciones Exteriores MEF MINAM MIMP PRODUCE MTPE Ministerios de: Agricultura; Energía y Minas; SINAGERD Instituto Nacional de Defensa Civil; Centro Nacional de Estimación, Prevención y Reducción del Riesgo de Desastres; CEPLAN; INEI;</p>	<p>Recursos ordinarios: 458.500</p> <p>Otros recursos: 99.541.500</p> <p>TOTAL 100.000.000</p>
<p>Tasas de crecimiento de los gastos o ingresos de los hogares per cápita entre el 40% más pobre de la población y la población total</p> <p>Base de referencia: Crecimiento del gasto per cápita medio del 40% más pobre (deciles 1 a 4); 1,9% (2014/2013)</p> <p>Crecimiento del gasto per cápita de la población total: 0,4% (2014/2013)</p> <p>Meta: Por determinar</p>		<p>Número de instituciones con disposiciones jurídicas o reglamentarias a nivel nacional y subnacional para gestionar el riesgo climático y el riesgo de desastres</p> <p>Base de referencia: Nacional: 3; Subnacional: 6; Meta: Nacional: 8; Subnacional: 20</p> <p>Anual SINAGERD</p>		
<p>Mecanismos de coordinación y herramientas de gestión para la reducción del riesgo de desastres desarrollados y aplicados en tres niveles de gobierno en concordancia con las prioridades del Marco de Sendai</p> <p>Base de referencia: Ministerio: 77,8%; Regiones: 92%; Provincias: 37,8%; Distritos de Lima: 67,3%; Distritos no pertenecientes a Lima: 6,8%</p>	<p>INEI; anual (OIT)</p>	<p>Número de gobiernos subnacionales que aplican instrumentos de políticas para el desarrollo económico local ecológico</p> <p>Base de referencia: 0</p> <p>Meta: 5</p> <p>Anual Gobiernos regionales y locales</p>		
<p>Herramientas de gestión: Ministerios: 61,1%; Regiones: 52%; Provincias: 17,3%; Distritos de Lima: 44,9%; Distritos no pertenecientes a Lima: 1,2% (septiembre de 2015)</p> <p>Meta: Por determinar</p>				

Proporción de empleo informal en el empleo no agrícola, desglosada por sexo

Base de referencia: Total, 64,1%; Hombres: 58,7%; Mujeres: 70,3% (2013)

Meta: Por determinar

Porcentaje de jóvenes (15 a 24 años) que no estudian ni trabajan

Base de referencia: Total, 20,1%; Hombres: 36,4 %; Mujeres: 63,6%
Meta: Por determinar

Producto 1.2. Capacidades nacionales y subnacionales fortalecidas para la gestión sostenible de los recursos naturales, los servicios de los ecosistemas, la adaptación al cambio climático y la mitigación de sus efectos

Avance (%) en cumplimiento de la CPDN

Base de referencia: 0

Meta: 20

Anual

MINAM

Número de instrumentos normativos financiados adecuadamente armonizados con los Objetivos de Desarrollo Sostenible 11, 12, 13, 14 y 15 y reducción del riesgo de desastres a nivel nacional y subnacional

Base de referencia: 5

Meta: 15

Anual

SINAGERD; MINAM

Número de medios de vida mejorados y empleos creados para personas que viven en la pobreza a través de la conservación, uso sostenible de la biodiversidad, restauración

de los ecosistemas, adaptación al cambio climático y preparación para la recuperación posterior a casos de desastre, desglosados por sexo

Base de referencia: Mujeres: 350; hombres: 511

Meta: Mujeres: 20.000; hombres: 20.000

Anual

Recopilación de datos de proyectos del PNUD

Servicio Nacional de Adiestramiento en Trabajo Industrial
 Banco de Desarrollo del Perú
 Gobiernos regionales y locales
 Sector privado

FAO, OIT, ONUDI
 ONU-Mujeres,
 PNUMA

Proporción de empleo informal en el empleo no agrícola, desglosada por sexo

Base de referencia: Total, 64,1%; Hombres: 58,7%; Mujeres: 70,3% (2013)

Meta: Por determinar

Porcentaje de jóvenes (15 a 24 años) que no estudian ni trabajan

Base de referencia: Total, 20,1%; Hombres: 36,4 %; Mujeres: 63,6%

Meta: Por determinar

Producto 1.3 Sistemas e instituciones nacionales y subnacionales habilitados para lograr la transformación estructural de capacidades productivas que sean sostenibles y realicen un uso intensivo de mano de obra y medios de vida

Nuevos mecanismos desarrollados para mejorar la empleabilidad de los jóvenes en el sector formal a través de la formación profesional

1 = No aplicados

2 = Muy parcialmente

3 = Parcialmente

4 = En gran medida

Base de referencia: 1

Meta: 3

Anual

Servicio Nacional de Adiestramiento en Trabajo Industrial; PNUD

Número de hombres y mujeres que viven en la pobreza en el sector rural con acceso al crédito o a títulos de propiedad sobre las tierras

Base de referencia: Mujeres: 2.500;

Hombres: 2.500

Meta: Mujeres: 10.000; Hombres: 10.000

Anual

Banco de Desarrollo del Perú; Datos de

proyectos del PNUD

Número de políticas o instrumentos de política para promover la igualdad de género y el empoderamiento económico de la mujer

Base de referencia: 3

Meta: 6

Anual

MIMP



Resultado 2: Protección social y servicios básicos de calidad

Prioridad nacional:

Plan Bicentenario del Perú 2021. Igualdad de oportunidades y acceso a los servicios

Resultado 2 del MANUD:

Para 2021, las personas que viven en condiciones de pobreza y vulnerabilidad disfrutan de un acceso mejorado a servicios básicos universales de calidad y a un sistema inclusivo de protección social que les permite ejercer sus derechos y tener un acceso justo a las oportunidades de desarrollo.

Resultado del Plan Estratégico:

El crecimiento y el desarrollo son inclusivos y sostenibles e incorporan capacidades productivas que generan empleo y medios de vida para los pobres y los excluidos

Indicadores y metas	Fuentes	Productos del programa	Socios	Recursos
<p>Porcentaje de la población cubierta por niveles mínimos de sistemas de protección social</p> <p>Base de referencia: Porcentaje de la población en programas sociales: Qali Warma: 30%; Pensión 65: 16,3%. Número de familias en el programa de transferencia de efectivo Junto: 755.556</p> <p>Meta: Por determinar</p> <p>Proporción de la población que vive en hogares con acceso a servicios básicos</p> <p>Base de referencia: Acceso a agua: 79,3%; saneamiento: 63,5%</p> <p>Meta: Por determinar</p> <p>Proporción de mujeres y niñas de 15 años de edad o más que han sufrido en los 12 meses anteriores violencia física, sexual o psicológica infligida por su pareja actual o anterior</p> <p>Base de referencia: Por determinar</p> <p>Meta: Por determinar</p>	<p>Todos: INEI; anual</p> <p>OIT;</p> <p>UNICEF;</p> <p>UNFPA</p>	<p>Producto 2.1 Capacidad nacional y subnacional fortalecida para la protección social y el acceso a servicios básicos de personas que viven en la pobreza</p> <p>Aplicación de medición oficial de la pobreza multidimensional</p> <p>1 = No aplicada</p> <p>2 = Muy parcialmente</p> <p>3 = Parcialmente</p> <p>4 = En gran medida</p> <p>Base de referencia: 1</p> <p>Meta: 3</p> <p>Anual</p> <p>INEI</p> <p>Número de instrumentos nacionales/subnacionales de protección social y planificación de servicios básicos que integran índices de desarrollo humano y densidad del Estado</p> <p>Base de referencia: 0</p> <p>Meta: Nacional: 4; Subnacional: 5</p> <p>Anual</p> <p>Datos del PNUD</p> <p>Número de reformas normativas e institucionales que aumentan el acceso a sistemas de protección social dirigidas a los pobres y otros grupos en situación de riesgo, desglosadas por sexo y zonas rurales/urbanas</p> <p>Base de referencia: 0</p> <p>Meta: 4 (Rural: 1; Mujeres: 1)</p> <p>Anual</p> <p>Mesa de Concertación de Lucha contra la Pobreza; MIMP</p> <p>Número de asociaciones de cooperación Sur-Sur o triangular que generan beneficios sostenibles para los participantes</p> <p>Base de referencia: 0</p> <p>Meta: 3</p> <p>Anual</p> <p>APCI</p> <p>Ministerio de Desarrollo e Inclusión Social</p>	<p>MEF</p> <p>Ministerios de: Desarrollo e Inclusión Social; Interior</p> <p>MINJUS</p> <p>INEI</p> <p>Mesa de Concertación de Lucha contra la Pobreza;</p> <p>Sistema judicial; Consejo Nacional de Seguridad Ciudadana</p> <p>Gobiernos regionales y locales</p> <p>OSC</p> <p>UNODC, OMS/OPS</p> <p>UNFPA, UNLIREC</p>	<p>Recursos ordinarios: 458.500</p> <p>Otros recursos 49.541.500</p> <p>TOTAL 50.000.000</p>

Indicadores y metas	Fuentes	Productos del programa	Socios	Recursos
		<p>Producto 2.2 Acceso a la justicia y seguridad ciudadana mejoradas para las personas que viven en condiciones de pobreza, vulnerabilidad y discriminación</p> <p>Aumento del acceso de las personas que viven en la pobreza y la población indígena a los servicios de justicia</p> <p>1 = Sin aumento 2 = Muy parcialmente 3 = Parcialmente 4 = En gran medida</p> <p>Base de referencia: 2 Meta: 3</p> <p>Anual MINJUS</p>		
		<p>Aplicación del Plan Nacional y Regional de Seguridad Ciudadana y el Plan Nacional contra la Violencia hacia la Mujer</p> <p>1 = No aplicado 2 = Muy parcialmente 3 = Parcialmente 4 = En gran medida</p> <p>Base de referencia: 2 Meta: 3</p> <p>Anual Consejo Nacional de Seguridad Ciudadana; Ministerio de Desarrollo e Inclusión Social</p>		
		<p>Aumento del acceso de los jóvenes que viven en la pobreza a espacios públicos que promueven el deporte y la cultura</p> <p>1 = Sin aumento 2 = Muy parcialmente 3 = Parcialmente 4 = En gran medida</p> <p>Base de referencia: 1 Meta: 3</p> <p>Anual Datos de proyectos del PNUD</p>		



Foto Portada: Milvia Paredarillo

Resultado 3: Instituciones y transparencia

Prioridad nacional: Plan Bicentenario del Perú 2021. Gobierno eficiente y descentralizado al servicio de los ciudadanos y el desarrollo

Resultado 3 del MANUD: Para 2021, la gestión pública es más eficiente, eficaz, transparente y equitativa, aumentado así la confianza de las personas en las instituciones

Resultado del Plan Estratégico: 2. Se cumplen de las expectativas de los ciudadanos respecto de la participación, el desarrollo, el estado de derecho y la responsabilidad con sistemas más sólidos de gobernanza democrática

Indicadores y metas	Fuentes	Productos del programa	Socios	Recursos
<p>Gastos primarios del gobierno en porcentaje del presupuesto aprobado original</p> <p>Base de referencia: Coeficiente de ejecución respecto a 2015: 88,9%</p> <p>Gobiernos regionales: 91,6%</p> <p>Gobiernos locales: 74,3%</p> <p>Meta: Por determinar</p>	<p>MEF; anual (UNICEF)</p> <p>Barómetro de las Américas del Proyecto de Opinión Pública de América Latina; INEI; Defensoría del Pueblo; anual (PNUD)</p> <p>INEI; anual (UNFPA)</p>	<p>Producto 3.1 Capacidad nacional y subnacional de gestión pública fortalecida para aumentar la eficiencia y la eficacia y cumplir los compromisos internacionales</p> <p>Porcentaje de ejecución de la reforma del sector público</p> <p>Base de referencia: 10</p> <p>Meta: 75</p> <p>Anual</p> <p>MEF; Autoridad de Nacional del Servicio Civil</p>	<p>MEF</p> <p>MIMP</p> <p>MINAM</p> <p>MINJUS</p> <p>PRODUCE</p> <p>PCM, INEI, CEPLAN, SINAGERD, APCI</p> <p>Contraloría General</p> <p>Comisión de Alto Nivel</p> <p>Anticorrupción</p> <p>Congreso</p> <p>Defensoría del Pueblo</p>	<p>Recursos ordinarios: 458.500</p> <p>Otros recursos: 49.541.500</p> <p>TOTAL 50.000.000</p>
<p>Proporción de la población satisfecha con su última experiencia con los servicios públicos</p> <p>Base de referencia: Satisfacción con la actuación de la policía: 30,7%</p> <p>Confianza en que el sistema judicial castiga a los responsables: 29,6%</p>		<p>I2: Porcentaje de gobiernos subnacionales con sistemas de planificación, presupuestación, gestión y seguimiento en funcionamiento (regionales y locales)</p> <p>Base de referencia: Regional: 40; Local: 30</p> <p>Meta: Regional: 60; Local: 50</p> <p>Anual</p> <p>PCM;MEF</p>	<p>Gobiernos locales y regionales</p> <p>OSC</p> <p>Sector privado</p> <p>UNFPA, UNICEF</p>	
<p>Satisfacción con las carreteras: 49,6%; con las escuelas públicas: 45,1%; con los servicios médicos y de salud pública: 43%</p> <p>Meta: Por determinar</p>		<p>Producto 3.2 Transparencia, acceso a la información y rendición de cuentas reforzados</p>		
<p>Proporción de indicadores de desarrollo sostenible producidos a nivel nacional, con pleno desglose cuando sea pertinente para la meta, de conformidad con los Principios Fundamentales de las Estadísticas Oficiales</p> <p>Base de referencia: Por determinar</p> <p>Meta: Por determinar</p>		<p>Porcentaje de instituciones que publican datos en cumplimiento de la Ley de Transparencia y Acceso a la Información</p> <p>Base de referencia: 40</p> <p>Meta: 75</p> <p>Anual</p> <p>PCM; Consejo de la Prensa Peruana</p>		

Gastos primarios del gobierno en porcentaje del presupuesto aprobado original
 Base de referencia: Coeficiente de ejecución respecto a 2015: 88,9%
 Gobiernos regionales: 91,6%
 Gobiernos locales: 74,3%
 Meta: Por determinar

Proporción de la población satisfecha con su última experiencia con los servicios públicos
 Base de referencia: Satisfacción con la actuación de la policía: 30,7%
 Confianza en que el sistema judicial castiga a los responsables: 29,6%

Satisfacción con las carreteras: 49,6%; con las escuelas públicas: 45,1%; con los servicios médicos y de salud pública: 43%
 Meta: Por determinar

Proporción de indicadores de desarrollo sostenible producidos a nivel nacional, con pleno desglose cuando sea pertinente para la meta, de conformidad con los Principios Fundamentales de las Estadísticas Oficiales
 Base de referencia: Por determinar
 Meta: Por determinar

Número de herramientas de prevención (sectoriales y regionales) aprobadas en cumplimiento de la Convención de las Naciones Unidas contra la Corrupción
 Base de referencia: 0
 Meta: 5
 Anual
 Comisión de Alto Nivel Anticorrupción

Producto 3.3 Capacidad nacional y subnacional fortalecida para aplicar la Agenda 2030

Difusión de datos desglosados y diferenciados (territorio, sexo, grupo de edad, etnia, grupos vulnerables) por el sistema nacional de estadística
 1 = Ninguno
 2 = Muy parcialmente
 3 = Parcialmente
 4 = En gran medida
 Base de referencia: 2
 Meta: 4
 Anual
 INEI

I2: Aplicación de la estrategia de incorporación, aceleración y apoyo normativo (MAPS) por el equipo de las Naciones Unidas en el país con la participación del PNUD
 1 = Ninguna
 2 = Muy parcialmente
 3 = Parcialmente
 4 = En gran medida
 Base de referencia: 2
 Meta: 4
 Frecuencia: Anual
 Fuente: Datos de la Oficina del Coordinador Residente



Foto: Antonio Escalante MST APURIMAC / PNUD

Resultado 4: Ciudadanía y paz

- Prioridad nacional:** Plan Bicentenario del Perú 2021. Plena observancia de los derechos fundamentales y la dignidad de las personas; igualdad de oportunidades y acceso a los servicios; gobierno eficiente y descentralizado al servicio de los ciudadanos y el desarrollo
- Resultado 4 del MANUD:** Para 2021, las personas que viven en condiciones de pobreza y vulnerabilidad ejercen mejor sus libertades y derechos en un marco de paz y legitimidad
- Resultado del Plan Estratégico:** 2. Se cumplen las expectativas ciudadanas respecto de la participación, el desarrollo, el estado de derecho y la responsabilidad mediante sistemas de gobernanza democrática más sólidos.

Indicadores y metas	Fuentes	Productos del programa	Socios	Recursos
<p>Proporción de puestos (por sexo y grupos de población) en instituciones públicas (poderes legislativos nacional y locales) Base de referencia: 28% de mujeres como autoridades políticas Meta: Por determinar</p> <p>1 Proporción de la población que declara haberse sentido víctima de discriminación o acoso en los 12 meses anteriores por motivos de discriminación prohibidos por el derecho internacional de los derechos humanos Base de referencia: 2,63% de la población (82 reclamaciones) Meta: Por determinar</p> <p>Nivel de aplicación de las recomendaciones de los mecanismos de derechos humanos de las Naciones Unidas Base de referencia: Por determinar Meta: Por determinar</p>	<p>Jurado Nacional de Elecciones; anual (ONU-Mujeres) Ministerio de Justicia; anual (ONUSIDA) Examen periódico universal; Defensoría del Pueblo; anual (UNFPA)</p>	<p>Producto 4.1 Capacidad del Gobierno mejorada para atender las obligaciones internacionales de derechos humanos, especialmente los relacionados con las personas que viven en condiciones de vulnerabilidad y discriminación</p> <p>Integración de las recomendaciones del examen periódico universal y los órganos creados en virtud de tratados en el Plan Nacional de Derechos Humanos 1 = No aplicadas 2 = Muy parcialmente 3 = Parcialmente 4 = En gran medida</p> <p>Base de referencia: 2 Meta: 3 Anual MINJUS; Informes de la Defensoría del Pueblo; ACNUDH</p> <p>Porcentaje de distritos con ordenanzas aprobadas contra todos los tipos de discriminación Base de referencia: 4,8 Meta: 20 Anual MINJUS; Ministerio de Cultura; Defensoría del Pueblo</p> <p>Producto 4.2 Mejora de los mecanismos de participación que fomentan el diálogo y la paz social y una mayor representación social</p>	<p>Congreso, Acuerdo Nacional PCM MINJUS Ministerio de Cultura Jurado Nacional de Elecciones, Oficina Nacional de Procesos Electorales Defensoría del Pueblo Mesa de Concertación de Lucha contra la Pobreza ACNUDH</p>	<p>Recursos ordinarios: 458.500</p> <p>Otros recursos: 49.541.500</p> <p>TOTAL 50.000.000</p>

Porcentaje de mujeres, indígenas y afrodescendientes (en relación al total) que se presentan como candidatos en las elecciones al Congreso y locales
Base de referencia: Congreso: mujeres: 30; indígenas: 5; afrodescendientes: 0 Locales: Mujeres: 30; indígenas: 10; afrodescendientes: 0
Meta: Congreso: mujeres: 40; indígenas: 10; afrodescendientes: >0 Locales: Mujeres: 40; indígenas: 15; afrodescendientes: >0
Cuatro años
Jurado Nacional de Elecciones
Oficina Nacional de Procesos Electorales

Implantación de un sistema nacional de prevención y gestión de conflictos
1 = No implantado
2 = Muy parcialmente
3 = Parcialmente
4 = En gran medida
Base de referencia: 2
Meta: 3
Anual
PCM; Defensoría del Pueblo



*Al servicio
de las personas
y las naciones*

Conoce más del PNUD

www.pe.undp.org

www.open.undp.org



Programa de las Naciones Unidas para el Desarrollo
Av. Pérez Aranibar 750 – Magdalena del Mar