APPEL ÉCLAIR

POUR

MADAGASCAR

CYCLONE TROPICAL INTENSE ENAWO

Borne fontaine inondée à Antalaha © **UNICEF/2017**

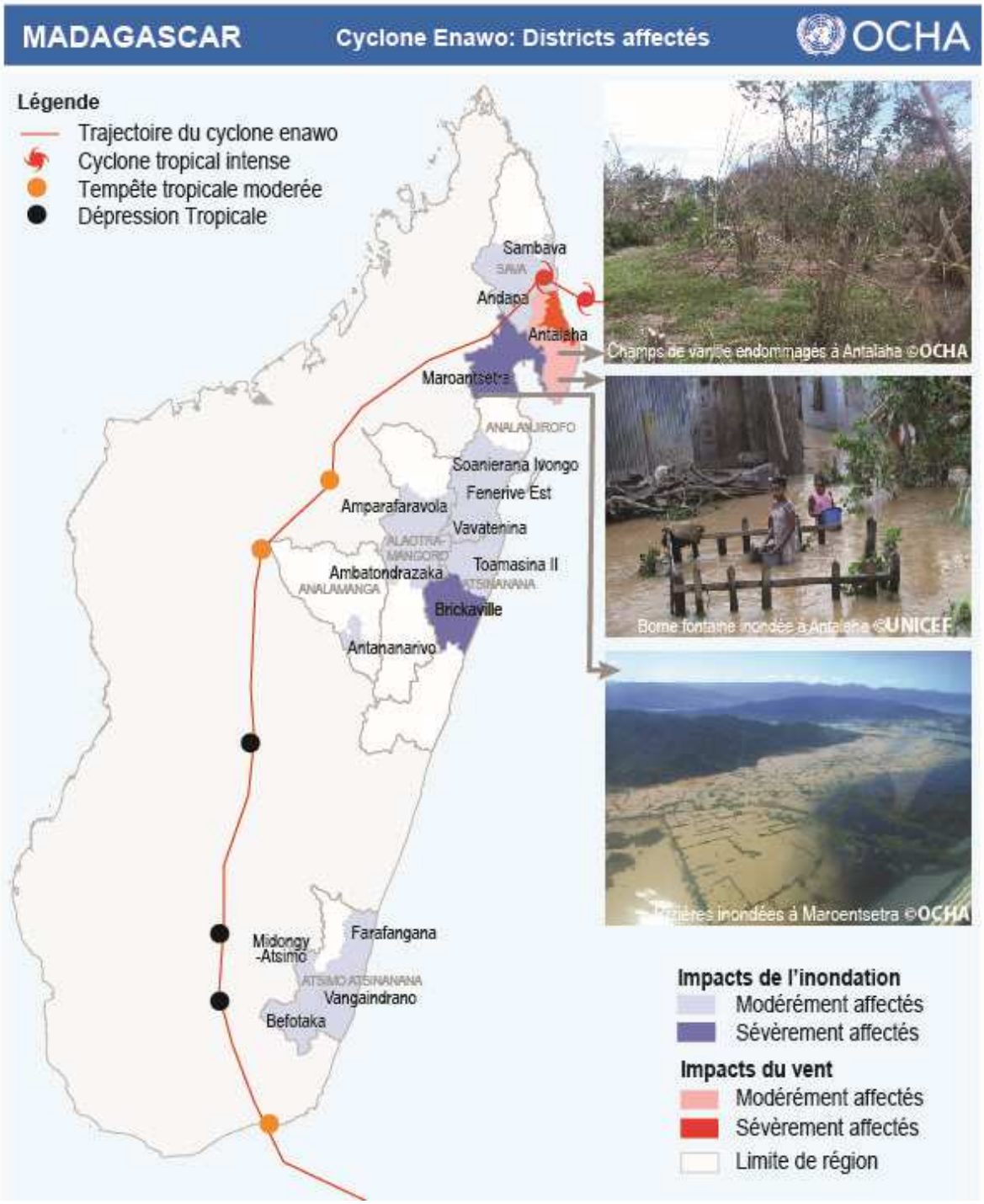

APPEL ÉCLAIR de Madagascar

20.067.549 US$

Nécessaires pour atteindre 250.000 personnes avec une assistance pour sauver des vies et une protection dans les trois mois à venir.

Ce document est produit par le Bureau des Nations Unies pour la Coordination des Affaires humanitaires au nom des partenaires humanitaires à l'appui du gouvernement national. Il couvre la période allant du 23 mars au 23 Juin 2017 et est publié le 23 mars 2017.

UNE VUE D'ENSEMBLE DE LA CRISE

Echelle et magnitude du cyclone
Le cyclone tropical intense Enawo, cyclone de catégorie 4 sur l'échelle de Saffir-Simpson, a touché terre dans la région de SAVA (Sambava-Andapa-Vohémar-Antalaha) au nord-est de Madagascar le 7 mars 2017, puis s'est déplacé en tant que dépression tropicale vers le sud en suivant la forme d'un arc traversant le centre et le sud du pays, avant de quitter le pays dans la matinée du 10 mars.

Population et zones affectées
Le 17 mars, le Bureau National de Gestion des Risques et Catastrophes (BNGRC) a signalé que plusieurs régions du pays sont touchées et qu'environ 433,985[1] personnes sont affectées, dont un cumul de 247.219 personnes déplacées et 5.293 qui demeurent déplacées. Le nombre de décès est passé à 81, dont 18 personnes portées disparues, et le nombre de personnes blessées est de 253. Ces chiffres sont basés sur des informations reçues à ce jour et peut continuer à changer à mesure que l'on atteigne d'autres zones auparavant inaccessibles.

Tableau 1. Dégâts humains

Région	Décès	Disparus	Personnes affectées	Cumul personnes déplacées	Personnes déplacées actuelles
SAVA	6	1	236 456	114 500	136
ANALANJIROFO	7	1	66 784	62 621	470
ANALAMANGA	5		32 983	28 783	4 687
ATSINANANA	34	1	28 358	19 432	
AUTRES RÉGIONS	24	15	42 358	21 821	
Total	**81**	**18**	433 985	**247 219**	**5 293**

Sources: BNGRC, Comités DRR locaux (17 mars 2017)

De graves dégâts liés au vent ont été signalés dans le district d'Antalaha (région de Sava), où le cyclone a touché terre. Des inondations généralisées, mais en grande partie temporaires, ont été enregistrées dans toute la moitié nord-est de Madagascar, et les eaux se sont retirées rapidement dans certaines régions. D'autres, y compris les zones visées par l'Appel éclair, ont subi d'importants dégâts causés par les inondations et l'engorgement persisitant. Le retour des conditions climatiques favorables le 10 mars a permis d'effectuer quelques premières évaluations initiales dans les zones les plus touchées.

Une équipe de l'UNDAC déployée pour soutenir le BNGRC et les partenaires humanitaires en matière de gestion de l'information, d'évaluation et de coordination est arrivée à Madagascar le 8 mars; la FICR a envoyé une équipe FACT pour soutenir la Croix-Rouge Malagasy; et le Cluster logistique gobal a déployé une équipe pour soutenir la réponse des partenaires humanitaires. D'autres organisations humanitaires renforcent et/ou établissent également leur présence sur place pour appuyer la réponse. En outre, un survol des districts touchés par le cyclone dans les régions de SAVA et d'Analanjirofo a été entrepris par le Coordonnateur Résident des Nations Unies et les membres de l'équipe humanitaire du pays (HCT) les 9 et 10 mars.

Le vendredi 10 mars, le Président de la République de Madagascar, accompagné du Premier Ministre Chef du Gouvernement et plusieurs Membres du Gouvernement, a visité plusieurs des districts et des régions les plus

[1] Cela représente 2% de la population vivant dans les districts touchés. Avant chaque saison cyclonique, des fiches appelées EIMA (Enquête initiale multi-aléas) sont pré-positionnées au niveau des villages et sont immédiatement remplies après une catastrophe. Les partenaires travaillant sur le terrain aident à remplir ces fiches afin d'obtenir rapidement des données. Les données recueillies sont envoyées directement par téléphone ou par SMS au BNGRC après approbation par le Comité local de GRC. En même temps, une base de données est créée sur le terrain pour aider le Comité local de GRC à faire le suivi de la collecte de données et à planifier la réponse.

touchées, soulignant l'engagement des autorités nationales dans la conduite et la coordination de la réponse. Le Gouvernement a declaré une situation de sinistre nationale le 14 mars et a lancé un appel a l'aide internationale.

En appui à l'équipe locale d'évaluation sur le terrain, l'équipe technique nationale d'évaluation a procédé à une évaluation aérienne préliminaire et une évaluation rapide dans les zones du nord-est (régions de SAVA et d' Analanjirofo), de l'est (région Atsinanana) et dans les zones montagneuses (régions d'Alaotra Mangoro et d'Analamanga) les 10 et 11 mars. Cette évaluation a été menée par le BNGRC et les représentants de CARE International, de la FAO, d'OCHA, de la Croix-Rouge Malagasy, de MEDAIR, de l'UNFPA, de l'UNICEF, du PAM et de l'OMS.

Cette évaluation initiale a révelé un impact sévère des vents cycloniques dans le district d'Antalaha et impact grave des inondations dans le district de Maroantsetra, tous les deux dans le nord-est : les habitations, l'agriculture et les infrastructures sociales (établissements sanitaires, écoles et points d'eau) étant les plus touchés.

Le niveau de dégâts sur les habitations diffère considérablement dans les régions affectées en fonction du type de construcion, le milieu urbain ou rural et l'impact du vent ou des inondations. Sans une aide pour l'abri, la vulnérabilité des personnes touchées restera élevée et entravera la capacité de se rétablir, car un abri adéquat est essentiel pour assurer la sécurité, la santé, la dignité et le bien-être des personnes.

Les pertes sur les cultures vivrières et sur les cultures de rente sont estimées à 65% dans la région de SAVA (Antalaha et Sambava), à 85% à Maroantsetra et à 58% dans les districts de Brickaville, de Farafangana et de Vangaindrano. Les zones cultivées y sont assez largement limitées par rapport à son niveau normal, et le stade végétatif des cultures est nettement moins développé que la normale lors du passage du cyclone. A noter que les cultures vivrières des zones d'impact du cyclone (dont les régions de SAVA, d'Analamanga, d'Analanjirofo, d'Atsinanana, d'Alaotra Mangoro et d'Atsimo Atsinanana) ont connu un stress hydrique depuis le début de la campagne agricole en octobre 2016. Compte tenu de l'ampleur des dégâts causés par ce cyclone, les ménages agricoles vulnérables, dont la survie est fortement menacée, sont les premières victimes et ont besoin d'assistance immédiate en termes de soutien pour la restauration et la récupération de leurs moyens de subsistance. En outre, en raison des inondations et des dégâts sur les habitations, des stocks alimentaires ont été détruits et les ménages affectés ont un accès difficile à la nourriture. Le cyclone Enawo a coïncidé avec la période de soudure dans les zones touchées, de sorte que la perte de stocks alimentaires et la hausse du prix des denrées alimentaires ont davantage compliqué l'accessibilité et la disponibilité de nourriture après le passage du cyclone. En outre, la disponibilité de nourriture pourrait constituer un défi dans certaines régions éloignées qui ne sont pas encore accessibles en raison de dégâts sur les routes. À l'heure actuelle, il est estimé que deux à trois semaines de stocks alimentaires restent aux ménages dans les districts touchés.

De plus, des vents forts et les eaux de crue ont sévèrement affecté les infrastructures sociales. Plus de 1.300 puits ont été inondés, polluant l'eau, tandis que plus de 250 infrastructures d'eau (puits, pompes manuelles, systèmes d'eau) ont été endommagés. Dans la ville d'Antalaha, ville de 80.000 habitants, le système principal de distribution d'eau a été endommagé, laissant la ville sans eau. L'accès à l'eau potable, bien que trop souvent considéré comme acquis et négligé par les interventions humanitaires, est la première garantie de survie à tous les âges, mais surtout pour les enfants. L'eau contaminée provoque la diarrhée et d'autres maladies d'origine hydrique et est donc la principale source de mortalité infantile, conduisant également à la malnutrition et aux épidémies (virus de la polio, du choléra). Le manque d'hygiène (95% des régions touchées sont considérés comme pratiquant la défécation à l'air libre) cause d'autres maladies car les sources d'eau, les légumes et les fruits sont contaminés par des matières fécales et aggravent les maladies. L'approvisionnement en eau, la fourniture de produits de nettoyage de l'eau (y compris ceux avec des composants solides de floculation), des filtres, des kits d'hygiène, et dans certains endroits, des pompes/réservoirs, devraient être parmi les priorités humanitaires.

Par ailleurs, plus de 1.800 salles de classe ont été complètement détruites et 1.500 partiellement détruites. Par conséquent, plus de 100.000 enfants sont privés d'infrastructures scolaires ; la base de données étant une compilation de toutes les informations provenant des points focaux sur le terrain. 57% de toutes les salles de classe ont été détruites dans la région de SAVA et 80% de tous les enfants touchés viennent également de la région de SAVA. Ceci ne concerne pas seulement les infrastructures car tous les matériels et fournitures scolaires ont été également détruits, et il revient généralement aux parents de les remplacer. Cela conduira soit à un appauvrissement supplémentaire des parents soit à une augmentation de l'abandon scolaire.

En outre, des dégâts graves mais localisés, principalement en raison des inondations, sont enregistrés dans le reste du pays. Les inondations ont provoqué à Antananarivo des déplacements significatifs de la population, déplacement opérés comme mesure préventive pour éviter les décès. Comme les pluies ont cessé avant une inondation majeure, les personnes déplacées sont retournés sains et saufs dans leurs foyers.

Au total, 58 districts (sur les 119 du pays) ont été touchés, ce qui représente 2% de la population totale dans tous les districts touchés. Au niveau national, les statistiques des dégâts sur les infrastructures sont résumées ci-après.

Tableau 2. Les dégâts sur les habitations et les infrastructures sociales

Maisons endommagée	Salle de classe endommagée	Centre de santé endommagé	Points d'eau
40.520	1.800 totalement détruites 1.500 partiellement détruites	104 (16 totalement détruits)	1.300 pollués 250 endommagés

Sources: BNGRC, évaluation multisectoriels aérienne et rapide, Membres des Clusters (en date du 16 mars 2017)

Cette évaluation et les analyses sousjascentes suggèrent que des activités humanitaires à grande échelle et multisectorielles devraient être priorisées à Maroantsetra où, dans la ville et les communes environnantes, 40 pour cent environ de la population (environ 11.000 personnes) ont été déplacées dues aux inondations, et à Antalaha où le cyclone a touché terre et où des dégâts importants sont survenus en raison de vents violents et de la montée rapide des niveaux d'eau alimentés par la pluie. Une évaluation plus approfondie des pertes agricoles est nécessaire, tandis qu'une intervention multisectorielle de moindre envergure est également entreprise dans d'autres poches ailleurs dans le pays où des besoins humanitaires aigus ont été identifiés.

Etant donné qu'au moment de la publication de l'Appel éclair, le Gouvernement et les partenaires humanitaires ont lancé des activités de réponse en utilisant les fournitures et les ressources nouvellement mobilisées dans le pays, y compris des dons du secteur privé au BNGRC et celles menées par des organisations humanitaires utilisant des procédures internes d'intervention d'urgence. Avant l'arrivée du cyclone, des articles de secours avaient été prépositionnés dans 15 districts pour répondre aux besoins dans le domaine de la sécurité alimentaire, l'éducation, la santé, la nutrition, l'habitation, l'eau et l'assainissement et la protection. Des fournitures supplémentaires ont commencé à être déployées dans les régions de Sava et Analanjirofo en date du 10 mars 2017.

BESOINS HUMANITAIRES PRINCIPAUX

Les informations existantes et les observations sur le terrain suggèrent que les besoins les plus immédiats sont les suivants:

Accès à l'eau potable et à l'assainissement adéquat pour éviter les maladies hydriques aiguës
Dans les zones touchées par les inondations, un total de 1.300 puits sont pollués, 125 autres sont endommagés et 83 forages sont également endommagés, laissant au total 168.000 personnes sans accès à l'eau, à l'hygiène et à l'assainissement. Rien que dans la ville d'Antalaha où le cyclone a frappé, l'approvisionnement en électricité et en eau est totalement coupé, et 80.000 personnes n'ont pas accès à l'eau.

Accès aux abris pour les personnes déplacées et celles qui ont perdu leurs biens
A cause des dégâts sur 40.520 maisons, plusieurs milliers de personnes demeurent déplacées (6.400) et ont besoin d'une aide alimentaire et d'une aide au logement ; tandis qu'un nombre beaucoup plus important de personnes (55.000) ont besoin d'une aide au logement pour réparer leurs maisons. En outre, ceux qui sont en mesure de rentrer chez eux doivent effectuer plusieurs réparations et n'ont pas le temps d'entamer leur occupation quotidienne.

Accès aux services sociaux de base, y compris la santé de la reproduction, l'éducation et les services de protection
Les dégâts sur les établissements de santé (104 endommagés, dont 16 totalement détruits) ont conduit à une interruption de la fourniture normale de soins et services à 250.000 personnes. Par conséquent, les services de santé de base doivent être rétablis immédiatement pour s'assurer que les personnes les plus vulnérables, notamment les femmes enceintes, les personnes victimes d'abus et de violences sexuelles, puissent recevoir de l'aide en temps opportun.
Environ 1.800 salles de classe ont été endommagées, dont 1.500 totalement détruites, affectant 100.000 étudiants et 650 enseignants. Comme la saison des pluies est toujours en cours, il est d'une importance capitale de créer des solutions temporaires pour ramener les enseignants et les élèves à l'école et empêcher l'abandon scolaire, mais aussi remplacer les matériels d'enseignement et d'apprentissage endommagés et/ou perdus, pour éviter divers problèmes de protection.

Perte de stocks d'aliments et de moyens de subsistance
Entre 65 et 85 pour cent des cultures de subsistance (essentiellement du riz), cultures de rente et les arbres fruitiers ont été sérieusement endommagés dans les régions du nord-est, les plus touchées par le cyclone. Cela contribue à un risque élevé d'insécurité alimentaire, en particulier pour les groupes vulnérables (ménages dirigés par des femmes/jeunes filles, les personens âgées, etc.) et ceux qui ont perdu tous leurs biens. En outre, en raison du niveau plus élevé que prévu des eaux de crue, même les ménages qui ont mis dans un endroit plus haut leurs stocks alimentaires les ont perdus. La plupart des petits exploitants agricoles disposent de moins de deux à trois semaines d'approvisionnement alimentaire et 230.650 personnes ont besoin d'aide, y compris la fourniture de semences pour replanter et/ou remplacer le petit bétail et les matériels de pêche pour récupérer les moyens de subsistance perdus. À plus long terme, une évaluation approfondie des dégâts agricoles et des moyens de subsistance et des pertes économiques est nécessaire pour évaluer les besoins d'une manière plus complète.

Le cluster « Nutrition » fait le suivi de la situation sur le terrain après le passage du cyclone Enawo, à travers des rapports émis sur le terrain, des rapports de l'Office national pour la nutrition (ONN) et des évaluations coordonnées par le BNGRC. À ce jour, comme dans la plupart des cas de cyclone, il semble qu'aucun risque immédiat et majeur de malnutrition sévère n'est à prévoir dans les zones touchées localisées. Les interventions inter-sectorielles telles que le WASH, la santé et l'aide alimentaire aux familles vulnérables ciblées contribueront à prévenir les formes les plus sévères de malnutrition. Au cas où la situation se détériore rapidement, le cluster peut utiliser un stock-tampon de réserves de diagnostic et d'équipements disponibles à Antananarivo.

OBJECTIFS STRATÉGIQUES

1 Fournir une assistance pour sauver des vies aux personnes les plus vulnérables touchées par le cyclone.

- Rétablir l'accès à l'eau potable pour 168.000 personnes
- Restaurer les conditions d'assainissement et d'hygiène pour 145.000 personnes
- Rétablir les conditions en eau, hygiène et assainissement dans 553 écoles et 60 centres de santé
- Appuyer immédiatement pour assurer la sécurité alimentaire de quelques 170.432 personnes, par le biais d'aides en nature ou de modalités en espèces selon la faisabilité
- Fournir gratuitement des soins sanitaires préventifs et curatifs essentiels, y compris des soins de santé de la reproduction et de l'enfant, pour les personnes les plus touchées
- Fournir des non-vivres et des abris d'urgence à 11.000 ménages pour préserver la sécurité, la santé, la vie privée, la dignité, et promouvoir la résilience pendant le relèvement
- Fournir des données ciblees sur le déplacement, la coordination et la gestion des sites, et des services d'appui pour sauvegarder le bien-être, la santé, la sécurité, la vie privée et la dignité pour les personnes déplacées restantes (des filles, des femmes, des garçons et des hommes).

2 Assurer la continuité des services sociaux de base essentiels pour les personnes les plus vulnérables

- Restaurer la disponibilité et la fonctionnalité des services de santé pour 250.000 personnes, y compris les soins de santé de la reproduction, de l'enfant, et l'éducation sanitaire liée à la promotion de l'hygiène et au VIH/SIDA
- Renforcer la surveillance des maladies épidémiques et la malnutrition dans les districts touchés par le cyclone : collecte et diffusion continues des informations sur les situations en matière de santé
- Assurer une rupture minimale des études dans les écoles par la fourniture de 1.000 salles de classe temporaires
- Remplacer les matériels d'enseignement et d'apprentissage pour plus de 80.000 élèves et 650 enseignants et/ou fournir de l'argent aux familles, d'autant plus que de nombreuses familles pauvres ont perdu leurs sources principales de revenus (agriculture, etc.) et ne peuvent donc pas les acheter
- Commencer la réparation ainsi que le remplacement des tables et des chaises détruites dans 1.000 salles de classe
- Identifier, soutenir et référer vers les services appropriés (médicaux, sociaux et juridiques) les 1.970 personnes vulnérables à la violence et à l'exploitation (enfants, personnes handicapées, femmes, personnes âgées, etc.)
- Soutenir 12.000 personnes vulnérables pour reprendre leur vie quotidienne par la distribution de kits spécifiques

3 Renforcer la résilience des communautés touchées à faire face à d'autres cyclones éventuels et à s'en remettre

- Supporter immédiatement la relance agricole pour 230.650 personnes
- Restaurer les moyens de subsistance
- Nettoyer et gérer les débris
- Réhabiliter les sections de route rurale inter-communautaire endommagées et impraticables ainsi que d'autres infrastructures communautaires de base essentielles
- Faciliter le relèvement rapide pour 4.000 personnes vulnérables par le biais de transferts monétaires et l'accès à des services spécifiques

STRATÉGIE DE RÉPONSE

Le Cyclone Tropical Intense Enawo est entré en tant que cyclone tropical intense de catégorie 4 et est rapidement devenu un cyclone tropical traversant le pays du nord-est à l'extrême sud du pays. Son impact a été moins important que ce que l'on craignait auparavant et la plupart des besoins humanitaires sont concentrés dans le nord-est (dans les districts d'Antalaha et de Maroantsetra) avec quelques poches spécifiques de besoins humanitaires liés aux vents ou/et inondations sur les Hautes Terres et dans des zones de l'est et du sud-est.

Les priorités d'intervention. Les priorités d'intervention visent à sauver des vies et à renforcer la résilience à faire face à d'autres cyclones éventuels et à s'en remettre.

Accès. La principale difficulté est l'accès au nord-est, en particulier dans les districts d'Antalaha et de Maroantsetra qui sont parmi les districts les plus touchés. Ces zones sont accessibles uniquement par la mer ou par avion pendant

la saison des pluies, or la présente saison de pluies durera encore deux mois. Par bateau, il faut au moins 10 jours pour atteindre le nord-est à partir de la capitale. Les acteurs humanitaires ont convenu que les premières aides humanitaires envoyées pendant les deux premières semaines de réponse doivent être livrées par voie aérienne car tous les aéroports de ces zones sont ouverts. Par ailleurs, la livraison des aides au-delà de la phase aiguë d'urgence se fera par bateau à partir de Toamasina, le premier port du pays. En outre, il est prévu de faciliter l'accès aux services logistiques communs et la mise à disposition notamment des capacités suivantes par le cluster « Logistique » et/ou tout autre organisme humanitaire qui en disposent : services de fret maritime, installation de magasins de stockage inter-agences temporaires, réception de cargaisons, et évaluations des réparations d'urgence des routes et des ponts.

De plus, pour assurer une efficacité maximale, les réponses seront mises en œuvre en s'appuyant sur les capacités locale existantes des partenaires et sur les modalités de mise en œuvre. La réponse permettra de maximiser les ressources limitées en coordonnant étroitement avec les partenaires qui sont les mieux placés pour répondre en fonction des capacités existantes et de la présence des acteurs.

Réponse multi-sectorielle. La stratégie se concentrera sur la fourniture de réponses humanitaires à grande échelle et multisectorielle incluant l'agriculture, l'éducation, l'aide alimentaire, la santé, la protection, les abris, le WASH, le relèvement précoce et des appuis logistiques. Dans la mesure du possible, promouvoir l'utilisation du cash transfert afin de réduire les besoins immédiats, renforcer la résilience des personnes touchées et réduire le coût des interventions, accélérer la réponse et soutenir les marchés locaux. Les interventions en cash seront coordonnées par le Groupe de transfert monétaire d'urgence. Pour le reste des poches de besoins humanitaires, une intervention par secteur spécifique sera fournie en fonction des besoins et aucun soutien logistique majeur n'est nécessaire. La stratégie est basée sur une approche sectorielle en tenant compte de la logique et de l'impact d'une réponse sectorielle sur d'autres secteurs, afin de développer une meilleure synergie possible. Cette stratégie de réponse sera révisée dans six semaines.

Carte 2. Stratégie de réponse

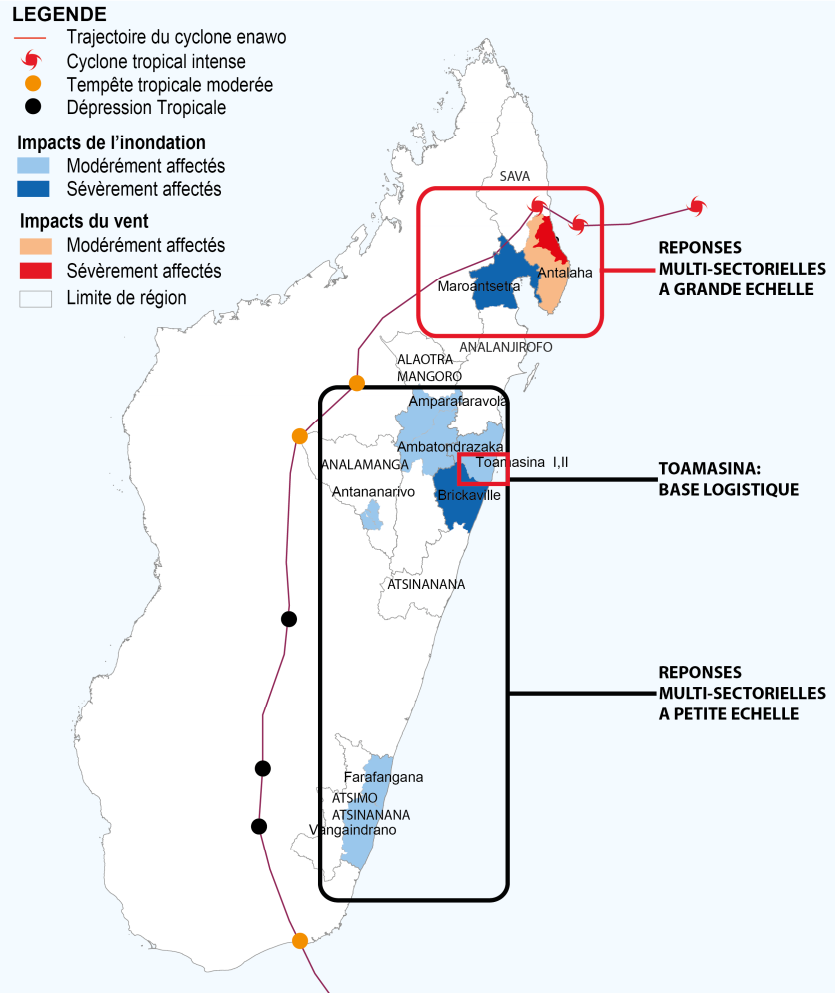

Personnes Ciblées

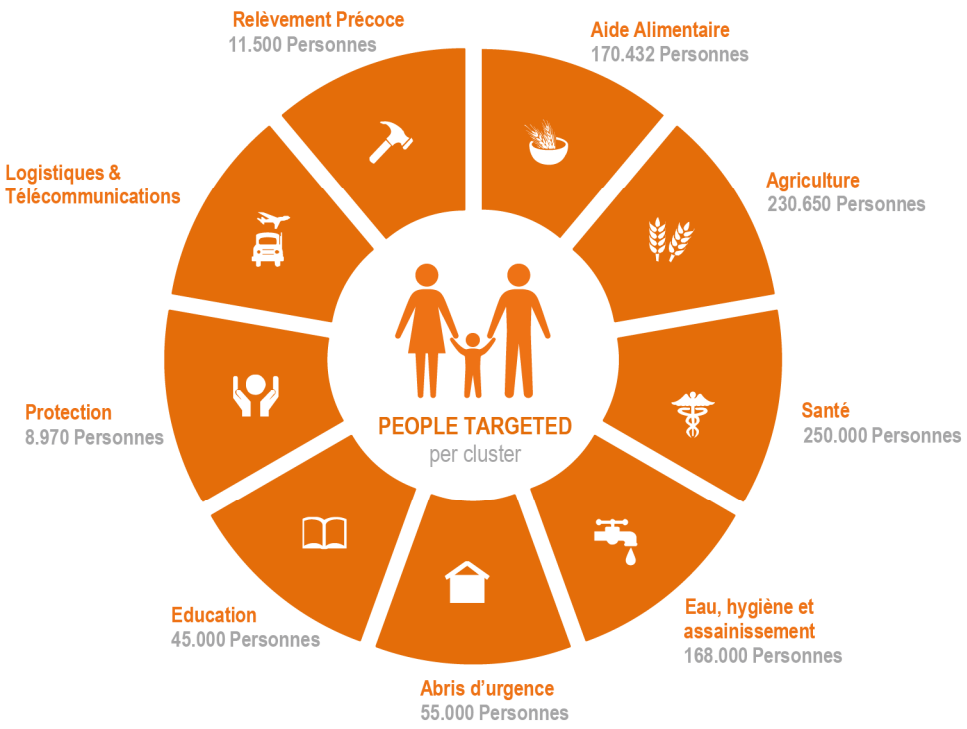

FONDS NECESSAIRES

BESOINS FINANCIERS par cluster (en millions US$)

20.067.549 $ nécessaires

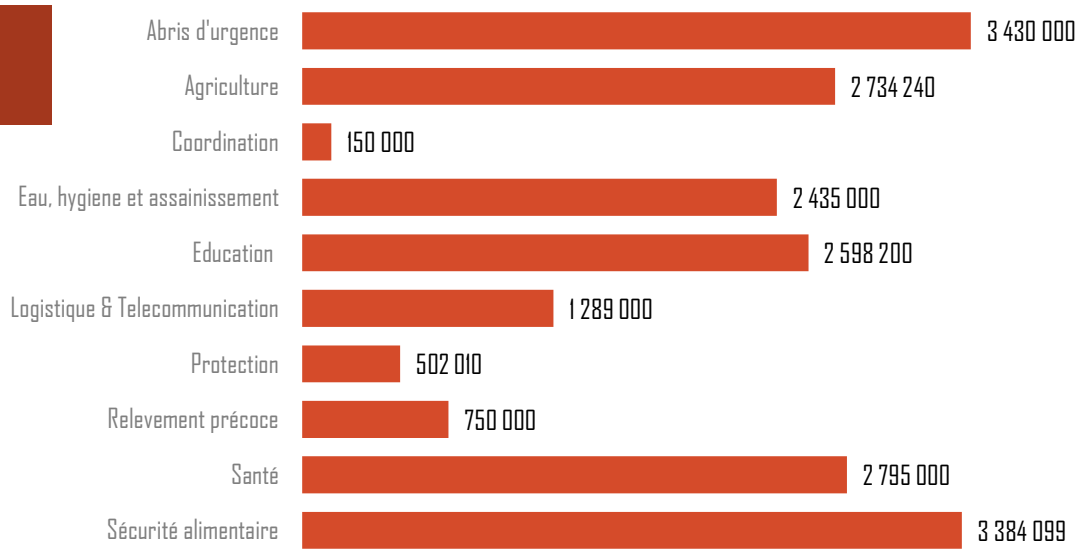

ANNEXE I. PLANS SECTORIELS

Cluster « Abris d'urgence » et gestion des camps

Contact: Fanja Ratsimbazafy (sg@crmada.org; +261 32 03 221 01)

3.430.000$
Nécessaires pour atteindre 55.000 personnes

Actions prioritaires

1: Fournir des articles non alimentaires et des solutions « abris d'urgence » pour assurer la sécurité, la santé, la vie privée et la dignité de 2.000 ménages touchés (10,000 personnes).

2: Fournir des solutions « abris de soutien d'urgence » robustes à 9.000 ménages (45.000 personnes) pour préserver la sécurité, la santé, la vie privée et la dignité.

3: Fournir des données ciblees sur le déplacement, la coordination et la gestion des sites, et des services d'appui pour sauvegarder le bien-être, la santé, la sécurité, la vie privée et la dignité pour les personnes déplacées restantes (des filles, des femmes, des garçons et des hommes).

Stratégie de réponse

Dans le cadre de l'Appel éclair, le cluster « Abris d'urgence demande des ressources pour soutenir 11.000 parmi les 20.000 ménages visés par sa stratégie du cluster, les besoins des 9.000 autres ménages étant couverts par les ressources sur place et celles additionnelles mobilisées par CARE International, la Croix-Rouge/PIROI, et le BNGRC. Plus précisément, l'Appel d'urgence de la FICR pour le soutien apporté à 5.000 ménages affectés par le cyclone à Madagascar, lancé le 12 mars, se reflète dans le montant de soutien demandé pour ce secteur dans le cadre de l'Appel éclair.

L'assistance du cluster| Abri d'urgence visera principalement les personnes ayant des maisons gravement endommagées ou détruites. L'objectif sectoriel a été établi en notant que de nombreux ménages possèdent deux structures et qu'il y aura une certaine auto-récupération. L'aide au logement sera divisée en assistance pour répondre aux besoins d'urgence prioritaires et aux réparations rapides (2.000 ménages faisant partie de l'Appel éclair sur un total de 11.000 ménages à l'intérieur et en dehors de l'Appel éclair pour recevoir ce niveau d'assistance) et un paquet d'assistance legèrement plus conséquent pour soutenir ceux qui ont des maisons détruites, principalement dans les zones urbaines, où la construction tend à utiliser des matériaux plus chers, y compris le fer ondulé (9.000 ménages dans le cadre de l'appel éclair, aucun en dehors). Ainsi, comme demandé par l'Appel éclair, la réponse prévue nécessite:

- 2.000 kits d'urgence, contenant des articles ménagers; ceux-ci vont principalement cibler ceux qui ont perdu leurs biens suite aux inondations ou à d'autres formes de dégâts
- 2.000 paquets d'abris de soutien d'urgence contenant des bâches, des outils de fixation et un soutien physique pour les plus vulnérables.
- 9.000 paquets de soutien en d'abris d'urgence robuste contenant des bâches et une combinaison de matériaux de construction plus durables (exemple : CGI), les outils, les fixations, de l'argent liquide et un soutien physique pour les plus vulnérables, y compris le transport et le soutien pour la construction.

Tous les paquets de soutien peuvent inclure une combinaison d'aide matérielle, transferts monétaires ainsi que soutien technique et physique pour la construction dans les limites des coûts convenus et coordonnés par ménage. Les combinaisons exactes des éléments, l'argent et d'autres aides dépendront des besoins identifiés, et se baseront sur des évaluations et vérifiées par la surveillance de la répartition des postes qui comprennent les besoins spécifiques des femmes, des hommes, des garçons et des filles, ainsi que ceux qui ont des vulnérabilités spécifiques. Dans tous les cas, il est prévu que les distributions accordent la prioprité aux besoins des plus vulnérables. Il est prévu que le coût combiné de l'abri d'urgence et des pacquets de soutien NFIs s'élevra à environ 150$ et les paquets de soutien en d'abris d'urgence robuste coûteront environ 350 $. La fourniture d'une aide devrait être accompagnée d'un soutien technique et d'une formation dans la construction de structures plus sûres, le soutien aux ménages vulnérables sur des questions telles que l'accès à une terre sécurisée. En plus de l'aide au logement, l'appel pour logement assurera un soutien ciblé à la coordination des sites de déplacement pour les coordinateurs de sites nationaux et locaux, y compris le départ progressif et la fermeture des sites. Ce sera mis en œuvre en utilisant des

outils de soutien au suivi du déplacement, et contribuera à faire en sorte que les parties prenantes impliquées dans la coordination et la gestion des sites de déplacement puissent assurer leurs responsabilités conformément aux normes établies.

Partenaires humanitaires

BNGRC, Mouvement de la Croix-Rouge, IOM, CARE International, CRS

Coordination et services communs

Contact: Noroarisoa Rakotomalala, UNOCHA ROSEA (rakotomalala@un.org)

150.000$

Actions prioritaires

OCHA ROSA assurera à distance - par l'intermédiaire de l'Equipe de Conseiller Humanitaire (HAT) à Madagascar et des missions d'appui de Johannesburg et de Nairobi - et avec les missions de terrain des activités de soutien dans la coordination, la préparation aux situations d'urgence et la planification de la réponse, la communication et la gestion de l'information, à travers des actions ci-après :

1: Assurer un mécanisme efficace de coordination humanitaire (niveau local, Cluster, inter-Cluster, niveau stratégique) au sein du BNGRC, avec le soutien de l'Equipe Humanitaire Pays, afin d'identifier les besoins et les priorités pour les discussions stratégiques et la prise de décision. Les Clusters opérationnels sont capables de planifier et de mettre en œuvre afin d'atteindre les personnes les plus affectées et vulnérables, à travers des réunions régulières entre Clusters/secteurs.

2: Soutenir l'Equipe Humanitaire du Pays à améliorer la coordination interne, la mobilisation des ressources et le leadership parmi les Clusters/groupes sectoriels, afin d'assurer une fourniture appropriée, adéquate et ponctuelle de l'assistance à la population touchée.

3: Soutenir le processus de mise à jour du Plan National de contingence Multi-disques, avec le leadership du BNGRC et la collaboration de l'Equipe Humanitaire du Pays et d'autres acteurs humanitaires, et la mise a jour de la situation des stocks prépositionnés dans le pays.

4: Fournir des orientations au BNGRC, au HCT et à la communauté humanitaire sur la gestion de l'information, en tenant compte des produits clés, c'est-à-dire la cartographie des activités humanitaires et des lacunes, la mise à jour de prépositionnement des biens humanitaires, le maintien des 3Ws, l'analyse des lacunes, le rapport analytique et la confection de cartes.

Stratégie de réponse

Dans le cadre de l'Appel éclair, le Cluster de secours d'urgence demande des ressources pour soutenir 11.000 des 20.000 ménages visés par sa stratégie du cluster, les besoins des 9.000 autres ménages étant couvertes par les ressources sur place et celles additionnelles mobilisées par CARE International, la Croix-Rouge/PIROI, et le BNGRC. Plus précisément, l'Appel d'urgence de la FICR pour le soutien apporté à 5.000 ménages affectés par le cyclone à Madagascar, lancé le 12 mars, se reflète dans le montant de soutien demandé pour ce secteur dans le cadre de l'Appel éclair.

L'Aide au refuge d'urgence visera principalement les personnes ayant des maisons gravement endommagées ou détruites. L'objectif sectoriel a été établi en notant que de nombreux ménages possèdent deux structures et qu'il y aura une certaine auto-récupération. L'aide au logement sera divisée en assistance pour répondre aux besoins d'urgence prioritaires et aux réparations rapides (2.000 ménages faisant partie de l'Appel éclair sur un total de 11.000 ménages à l'intérieur et en dehors de l'Appel éclair pour recevoir ce niveau d'assistance) et un pacquet d'assistance lggèrement plus conséquent pour soutenir ceux qui ont des maisons détruites, principalement dans les zones urbaines, où la construction tend à utiliser des matériaux plus chers, y compris le fer ondulé (9.000 ménages dans le cadre de l'appel éclair, aucun en dehors). Ainsi, comme demandé par l'Appel éclair, la réponse prévue nécessite:

- Supporter le Bureau du Coordonnateur Résident des Nations Unies, et l'Equipe Humanitaire du Pays pour définir plus précisément leurs priorités en matière d'assistance au Gouvernement, en partie grâce à la révision du plan de contingence national et local qui ont été activés pour la préparation et la réponse aux cyclones.

- Conseiller le Bureau du Coordonnateur Résident des Nations Unies, et l'Equipe Humanitaire du Pays afin de soutenir pleinement le Gouvernement en veillant à ce que les questions intersectorielles telles que la protection, le genre et les droits de l'homme soient incluses dans la réponse.

- Orienter l'Equipe Humanitaire du Pays et ses partenaires sur l'élaboration de l'Appel éclair et sa révision.

- Renforcer les capacités de gestion de l'information, en vue d'accroître les capacités au niveau national pour fournir en temps opportun une collecte d'informations précise, une analyse et une évaluation des besoins pour hiérarchiser les actions et prendre des décisions éclairées.

Partenaires humanitaires

BNGRC, OCHA

Cluster Eau, hygiene et assainissement

Contact: Silvia Gaya (sgaya@unicef.org; +261 32 232 0012)

Actions prioritaires

2.435.000$
Nécessaires pour atteindre 168.000 personnes

1: Rétablir l'accès à l'eau potable pour 168.000 personnes

2: Restaurer les conditions d'assainissement et d'hygiène pour 145.000 personnes

3: Rétablir les conditions WASH dans 553 écoles et 60 centres de santé

Stratégie de réponse

La réponse du cluster « WASH » vise à rétablir l'accès à l'eau, à l'hygiene et à l'assainissement dans les communautés/institutions où un tel 'accès a été compromis par le cyclone Enawo, cela à travers une approche à trois volets :

Restauration de l'accès à l'eau dans les communautés touchées:

- Distribution de produits de traitement de l'eau (*water markers*) aux ménages des communautés touchées
- Nettoyage et désinfection (chloration) de 1.350 points d'eau et surveillance de la qualité de l'eau
- Réhabilitation durable de 250 points/systèmes d'eau (puits, trous de forage ou canalisations des systèmes d'approvisionnement d'eau endommagés ou détruits).

Restauration des conditions d'assainissement et d'hygiène dans les communautés touchées

- Fournir des latrines provisoires aux sites de personnes déplacées
- Mettre en œuvre des campagnes de promotion de l'hygiène sur la base des trois messages clés (lavage des mains avec du savon – utilisation de latrines hygiéniques - et utilisation d'eau potable)
- Mettre en œuvre des campagnes « Assainissement total piloté par la communauté » pour permettre une reconstruction/réhabilitation rapide et durable des latrines familiales endommagées ou inondées.

Restauration de l'accès à l'eau, à l'hygiene et là 'assainissement dans les écoles et les centres de santé dans les zones touchées

- Réhabilitation des infrastructures endommagées (points d'eau, latrines, stations de lavage des mains)
- Fourniture de kits WASH (filtres en céramique, stations de lavage des mains et savon)

Partenaires humanitaires

Ministère de l'Eau, de l'Assainissement et de l'Hygiène, UNICEF, ACF, Croix-Rouge malagasy, Medair

Cluster Education

Contact: Tracy SPROTT (UNICEF) (tsprott@unicef.org; +261322342620) et Rivo RABETRANO (Ministère de l'Education), rivorabetrano@yahoo.fr,+261331501606

2.598.200$
Nécessaires pour atteindre 45.000 élèves

Actions prioritaires

1: Assurer la rupture minimum des cours dans les écoles en fournissant 1.000 salles de classe temporaires.

2: Fournir des matériaux d'enseignement et d'apprentissage pour plus de 45.000 étudiants et 650 enseignants et/ou fournir de l'argent aux familles, d'autant plus que de nombreuses familles pauvres ont perdu leurs sources principales de revenus (agriculture, etc.) et ne peuvent donc pas les acheter.

3: Commencer la réhabilitation ainsi que le remplacement des bureaux et des chaises détruites dans 1.000 salles de classe.

Stratégie de réponse

Le Cluster Education vise à assurer l'accès à un environnement educatif sûr et sécurisé pour tous les enfants, y compris les enfants handicapés dont l'éducation a été interrompue, dans les plus brefs délais, principalement dans les régions de Sava et d'Analanjirofo.

L'objectif est d'éviter des taux élevés d'abandon – qui s'accompagnera de la perte d'une génération - en comprenant l'importance de l'éducation pour briser les chaînes de la pauvreté et pour assurer le développement scocio-économique de Madagascar. Plus de 1.800 salles de classe ont été complètement détruites et 1.500 ont été partiellement détruites. Cela a laissé plus de 100.000 enfants sans installations scolaires. Environ 57% de toutes les salles de classe de la région de Sava ont été détruites et 80% de tous les enfants touchés par le cyclone Enawo proviennent de la région de Sava. Le Cluster dispose déjà d'un stock de contingence pré-positonné de bâches (4x5m) pour environ 470 espaces d'apprentissage temporaires ainsi que des fournitures scolaires pour 26.000 étudiants[2]. Le stock susmentionné fournira la réponse initiale, mais ne couvrira pas tous les besoins immédiats. Il ne couvre pas non plus la phase de réhabilitation pour laquelle, à ce stade, le fonds existant suffit pour couvrir la reconstruction d'environ 24 salles de classe. La coordination avec le Cluster WASH vise à s'assurer que les écoles soient reliées à un approvisionnement en eau ou qu'elles aient accès à de l'eau potable. Le Cluster collabore également avec la Plate-forme d'urgence de transfert monétaire pour cibler à temps 15.000 enfants à l'endroit de 5.000 familles, ce qui leur permet de financer la scolarité de leurs enfants. L'UNICEF, le Ministère de l'éducation et d'autres membres du personnel des ONG basées dans les régions soutiennent les efforts d'intervention.

Partenaires humanitaires

Ministère de l'Education nationale (niveau central et régional) ; UNICEF ; Plateforme humanitaire du secteur privé ; FID ; CRS ; SIF ; Handicap International ; SAFF-FJKM ; entre autres partenaires.

[2] Il y a des fournitures supplémentaires pour environ 11.600 étudiants mais qui sont pré-positionnées dans d'autres régions du pays, et cela coûterait logiquement beaucoup d'argent de les amener dans les régions de SAVA et Maroantsetra (région Analanjirofo).

Cluster Logistique et Télécommunications d'urgence

Contact: Uwe Sonntag (uwe.Sonntag@wfp.org; +261 32 07 137 40)

Actions prioritaires

1.289.000$

Le PAM, en tant qu'organisme chef de file du cluster « Logistique », prend en charge les activités des clusters « Logistique » et « Télecommunications d'urgence » au niveau national. Compte tenu de ce rôle, le PAM a été invité à soutenir la réponse humanitaire au cyclone Enawo. La réponse est menée par le Gouvernement de Madagascar par le biais du Bureau national de gestion des risques et catastrophes (BNGRC).

Le cluster « Logistique » a pour objectif de renforcer les capacités en matière de logistique et de télécommunications d'urgence pour soutenir les efforts de secours de la communauté humanitaire et du Gouvernement de Madagascar. Ce cluster va notamment :

1: Assurer la coordination de la logistique à Antananarivo et à Antalaha, pour faciliter une réponse unifiée au nom de la communauté humanitaire et réduire les chevauchements des efforts.

2: Gérer l'information logistique, dont la cartographie SIG, pour faciliter la prise de décisions à tous les niveaux.

3: Faciliter l'accès aux services logistiques communs, la mise à disposition - par le PAM et/ou tout autre organisme humanitaire capable de le faire – de capacités logistiques, notamment des services de fret maritime, les magasins de stockage inter-agences, la réception de cargaisons et l'évaluations des réparations d'urgence des routes et ponts d'accès.

En outre, à travers le cluster « Télécommunications d'urgence », le PAM sera en charge des services de télécommunications d'urgence dont la communauté humanitaire aura besoin pour répondre à la crise.

Stratégie de réponse

Les principaux objectifs sont les suivants :

- Améliorer la coordination, la prévisibilité, la rapidité et l'efficacité de la réponse humanitaire à travers la coordination et la gestion de l'information fournie par le cluster « Logistique ».
- Soutenir l'acheminement de l'aide humanitaire à la population affectée par le renforcement de la capacité de logistique à Toamasina, à Maroantsetra et à Antalaha, cela :
    - en déployant du personnel de logistique ;
    - en assurant le transport maritime par barge ou engins de débarquement pour accéder à des zones isolées ;
    - en mettant en place des centres temporaires de transfert dans les zones touchées, dont des installations de stockage ;
    - en assurant le transport par voie de surface pour la communauté humanitaire ; et
    - en menant des évaluations des réparations d'urgence des routes et des ponts.
- Mettre à la disposition de la communauté humanitaire des services de communication (voix et données) fiables et indépendants, services reconnus comme étant une priorité pour une réponse humanitaire réussie, cela :
    - en augmentant la connectivité des données, car la structure existante sera exploitée au maximum de sa capacité du fait de l'arrivée en masse des personnels humanitaires.

Partenaires humanitaires

Ministere des Travaux Publiques, Bureau national de gestion des risques et catastrophes (BNGRC), tous les membres du CRIC, Plateforme humanitaire du secteur privé.

Cluster Protection

Contact: Joshua Poole (joshua.poole@crs.org Tél. +261 034 05 156 80)
et Veroniaina Ramananjohany (veroniaina.ramananjohany@crs.org Tél. +261 034 05 157 66)

502.010$
Nécessaires pour atteindre 8.970 personnes

Actions prioritaires

1: Soutenir et référer vers des services (médicaux, sociaux et juridiques) 1.970 personnes vulnérables à la violence et à l'exploitation (enfants, personnes handicapées, femmes, personnes âgées, etc.)

2: Faciliter le Redressement rapide de 4.000 personnes vulnérables par le biais de transferts monétaires et l'accès à des services spécifiques

3: Fournir un soutien de base à 12.000 personnes vulnérables en leur distribuant des kits spécifiques.

Stratégie de réponse

Les acteurs de la protection continueront d'effectuer un suivi systématique et de dresser des rapports sur la violence et l'exploitation sur les personnes vulnérables touchées par le cyclone et s'assureront que les cas identifiés soient orientés vers des services appropriés et reçoivent le soutien nécessaire. Les capacités des acteurs de la protection communautaire (comme les réseaux de protection de l'enfant) seront renforcées pour qu'ils puissent identifier et fournir un soutien psychosocial à la population la plus touchée dans les zones touchées.

Afin d'assurer un retour rapide à la vie normale, des articles de base seront distribués, articles tels que les kits récréatifs pour les enfants touchés, les kits de dignité pour les femmes et les filles et les kits spécifiques pour soutenir les femmes enceintes et allaitantes. En outre, pour assurer la récupération rapide de la population touchée, les acteurs de la protection de la population vont travailler ensemble pour fournir un soutien économique à 4.200 sinistrés par le biais de transferts monétaires et l'accès à des services spécifiques. Pour prévenir de nouveaux cas de violence et d'exploitation, des interventions communautaires de sensibilisation seront menées sur des sujets tels que les droits de l'enfant et les droits de l'Homme, la violence basée sur le genre, l'élaboration de rapports sur les cas existants de violence et les mecanismes de services de soutien.

Partenaires humanitaires:

Ministère de la Population, de la Protection sociale et de la Promotion de la Femme (MPPSPF), CRS/MG, Handicap International, SOS Village d'enfantsm, UNFPA, UNICEF.

Cluster Relevement précoce

Contact: Carlos Munoz (carlos.munoz@undp.org; +261 32 11 108 22)

750.000$
Nécessaires pour atteindre 11,500 personnes

Actions prioritaires

1: Assurer le nettoyage et la gestion des débris

2: Restaurer les segments intercommunaux de routes endommagées et d'autres infrastructures communautaires de base indispensables

3: Rehabilitationn de canaux de drainage, décongestion des canaux de déchets et d'autres installations de protection contre les inondations, évaluation des risques et identification des berges/bords de mer érodés/vulnérables, et formation des principaux responsables de Fokontany et municipalités sur la gestion et les normes relatives aux inondations et l'amélioration des mesures de construction pour les mesures d'atténuation à long terme.

Les acteurs du relèvement précoce travaillent dans les zones les plus touchées (Maroantsetra, Anthala, et Birckaville)

Stratégie de réponse

En coordination avec les communautés et les acteurs locaux et autres, le PNUD mènera des opérations critiques de relevement et limitées dans le temps pour récupérer et reconstruire en mieux leur résilience. Ces interventions contribueront à réduire les mécanismes d'adaptation négatifs parmi les communautés touchées par la crise, leur redonner confiance, et favoriseront un sentiment d'appropriation dans le processus de relevement.

Afin d'éviter l'interruption de l'aide humanitaire, les activités de nettoyage des débris causés par les cyclones et les inondations ainsi que la réhabilitation des segments endommagés et impraticables des routes intercommunales et d'autres activités essentielles relatives aux infrastructures communautaires de base seront un élément essentiel de l'aide humanitaire et les efforts de relèvement, afin de donner aux partenaires humanitaires l'accès aux communautés pour fournir un soutien visant à sauver des vies. Ces actions seront mises en œuvre au moyen de programmes d'argent contre travail et bénéficieront 5.000 personnes. UNHABITAT fournira une assistance technique et mettra en œuvre des activités locales de réhabilitation de l'infrastructure d'urgence en coordination avec les communautés vulnérables, les parties prenantes locales, les autorités locales et d'autres partenaires. Les activités de réduction des risques de catastrophes seront encouragées afin de renforcer la résilience des communautés à l'égard d'événements similaires à venir.

Partenaires humanitaires

BNGRC, MPPSFP, PNUD, UNHABITAT, MEPATE, Direction Régionale de l'Eau et l'Assainissement.

Cluster Santé

Contact: Dr Lamina Arthur Rakotojanabelo, (rakotonl@who.int; +261 32 03 303 15)

2.795.000$
Nécessaires pour atteindre 250.000 personnes

Actions prioritaires

1: Restaurer la disponibilité et la fonctionnalité des services de santé, y compris l'éducation sanitaire liée à la promotion de l'hygiène et au VIH/SIDA.

2: Fournir gratuitement des soins de santé préventifs et curatifs essentiels, y compris les soins de santé de la reproduction et de l'enfant pour les personnes les plus touchées.

3: Renforcer la surveillance des maladies épidémiques et la malnutrition dans les districts touchés et la collecte et la diffusion en continu d'informations sur les situations en matière de santé.

Stratégie de réponse

Le cluster « Santé », sous le co-lead de l'OMS, vise à sauver des vies en rétablissant l'accès aux soins de santé essentiels pour les populations touchées par le cyclone, en veillant à ce que toutes les composantes requises pour les services de santé préventifs et curatifs essentiels soient en place. Il vise en outre à prévenir les pertes de vies humaines à la suite d'épidémies liées au cyclone et aux inondations. Cela nécessite une surveillance accrue de la maladie et de la disponibilité d'articles médicaux suffisants pour une réponse rapide pour sauver des vies.

Restaurer la disponibilité et la fonctionnalité des services de santé, y compris en matière de soins de santé de la reproduction et de l'enfant:

- réhabilitation et équipements médicaux pour les centres de santé ;
- tentes temporaires pour compléter les centres de santé endommagés.

Fournir gratuitement des soins de santé essentiels préventifs et curatifs, y compris en matière de soins de santé de la reproduction et de l'enfant pour les personnes les plus touchées :

- assurer des soins de santé primaires en réhabilitant rapidement les centres de santé endommagés, en approvisionnant en médicaments essentiels et équipements médicaux, en déployant du personnel de santé et en renforçant les compétences techniques dans la gestion des maladies prioritaires ;
- mettre en œuvre des services de santé mobiles, y compris la vaccination et le suivi de la gestion de la malnutrition sévère dans les zones difficiles d'accès;
- mettre en œuvre un Paquet de services minimum (MISP) pour assurer les services essentiels de santé reproductive (c.à.d. soins obstétricaux d'urgence) pour sauver des vies ;
- mener des actions d'éducation sanitaire et de sensibilisation sur la prévention du paludisme, de la diarrhée, du VIH/SIDA et de la malnutrition ;
- soutenir les réseaux communautaires dans les villages pour éduquer et sensibiliser sur l'assainissement;
- intensifier la distribution de moustiquaires imprégnées d'insecticide à longue durée afin de réduire les risques de paludisme et d'autres maladies à transmission vectorielle telles que la dengue et le chikungunya.

Renforcer la surveillance des maladies à tendance épidémique et de la malnutrition dans les districts touchés par

le cyclone ainsi que la collecte et la diffusion en continu d'informations sur les situations en matière de santé

- évaluer en continu les conditions de santé et les besoins ;
- assurer la surveillance épidémiologique des maladies à tendance épidémique et de la malnutrition dans les zones touchées, par le biais d'un réseau de rapports hebdomadaires sur les maladies ;
- répondre rapidement aux épidémies.

Partenaires humanitaires

OMS ; UNICEF ; FNUAP ; ASOS.

Cluster Sécurité alimentaire et Moyens de subsistance

Contact:
Louis Muhigirwa (Louis.Muhigirwa@fao.org; +261-32 05 003 04)
Soloarisoa Raharinjatovo (arisoa.raharinjatovo@wfp.org, +261 32 05 027 41)

6.118.339$
Nécessaires pour atteindre 230.650 personnes

Actions prioritaires

1: Fournir un appui immédiat pour assurer la sécurité alimentaire des ménages affectés (par le biais de modalités en nature ou en espèces selon l'étude de faisabilité)

2: Fournir un appui immédiat à la relance rapide critique des activités agricoles

3: Restaurer les moyens de subsistance

Stratégie de réponse

La stratégie du cluster « Sécurité alimentaire et Moyens de subsistance » consiste à fournir une aide alimentaire tout en aidant les ménages dans les besoins à protéger et à restaurer leurs moyens de subsistance. L'aide alimentaire ciblera et accordera la priorité aux personnes déplacées et/ou aux ménages dans les zones les plus touchées qui ont perdu leurs stocks alimentaires, leurs biens et/ou leurs articles de production à cause des inondations causées par le cyclone. Une évaluation rapide de l'étendue des dégâts sur les moyens de subsistance sera planifiée suite aux décisions du cluster afin d'avoir des informations plus détaillées et quantifiées sur la situation, en plus des évaluations initiales effectuées, et également pour mieux affiner le ciblage des zones et des bénéficiaires à couvrir. Des mesures seront prises immédiatement dans les deux premiers mois pour sauver des vies, pour protéger les moyens de subsistance et en vue d'un rétablissement post-catastrophe rapide (relance agricole avec des variétés à cycle court : riz X265, légumes, haricots, maïs). D'autres mesures seront prises pour renforcer la résilience des ménages touchés. La coordination et le suivi et l'évaluation des réponses fournies seront effectués de manière transversale pendant toute la période de mise en œuvre en vue d'optimiser les ressources disponibles.

Interventions:

- Fournir une aide alimentaire d'urgence aux 170.432 personnes vulnérables qui ont perdu leurs stocks alimentaires, leurs biens et leurs actifs productifs grâce à une aide alimentaire inconditionnelle et conditionnelle. L'aide alimentaire conditionnelle se fera par modalités en espèces ou en nature selon l'étude de faisabilité à travers des operations de vivres/argent contre travail.
- Fournir des semences (variétés à cycle court), de petits équipements agricoles et des intrants adaptés à des pratiques agricoles plus appropriées, cela pour la reprise rapide des activités agricoles pour 190.650 personnes (38.130 ménages).
- Repeupler le stock d'animaux d'élévage (volailles) de 6.500 ménages ciblés (32.500 personnes) par un accompagnementbasé sur un élévage adapté.
- Fournir des matériels de pêche et un appui technique à 1.500 ménages (7.500 personnes) vivant de la pêche dans les zones côtières touchées.
- Renforcer les activités de diversification des revenus.
- Renforcer la coordination et le suivi-évaluation des réponses.

Partenaires humanitaires

ADRA (Adventist Development and Relief Agence Madagascar) ; CARE Madagascar ; CARITAS Madagascar ; CRS (Catholic Relief Services) ; FAO (Organisation des Nations Unies pour l'alimentation et l'agriculture) ; FID (Fonds d'Intervention pour le développement) ; MPAE (Ministère auprès de la Présidence chargé de l'Agriculture et de l'Elevage) ; SAF/FJKM ; PAM (Programme alimentaire mondial) ; WHH (Welthungerhilfe).

CLUSTER: ABRI D'URGENCE ET GESTION DES CAMPS

Agence	CARE INTERNATIONAL
Intitulé du projet	Réhabilitation de l'abri pour la population affectée par le cyclone ENAWO
Objectif(s)	. Permettre une réponse ciblée et rapide aux besoins les plus urgents des populations affectées par la mise à disposition des données régulières et de qualité sur les déplacements aux acteurs humanitaires aux niveaux local et central. . Promouvoir l'auto-rétablissement rapide pour les populations affectées dont les maisons ont été endommagés ou détruites en fournissant un abri d'urgence et une aide non alimentaire.
Personnes ciblées	15.000 personnes (3.000 ménages)
Budget ($)	650.000 $
Zone	Antalaha
Contact	Haritiana RANDRIANARISOA (+261) (0)34 47 302 30 Haritiana.Randrianarisoa@care.org

Agence	CROIX-ROUGE MALAGASY
Intitulé du projet	Assistance aux besoins immédiats des ménages, et rétablissement des abris de 1.000 familles cibles.
Objectif(s)	. Permettre une réponse ciblée et rapide aux besoins les plus urgents des populations affectées par la mise à disposition des données régulières et de qualité sur les déplacements aux acteurs humanitaires aux niveaux local et central. . Promouvoir l'auto-rétablissement rapide pour les populations affectées dont les maisons ont été endommagés ou détruites en fournissant un abri d'urgence et une aide non alimentaire.
Personnes ciblées	5.000 personnes (1.000 ménages)
Budget ($)	350.000 $
Zone	Antalaha
Contacts	Michael RATSIMBAZAFY + 261 32 03 222 12, grc@crmada.org Harizaka RABESON + 261 32 03 222 04 grc-rrc@crmada.org

Agence	Catholic Relief Services
Intitulé du projet	Abris
Objectif(s)	Permettre une réponse ciblée et rapide aux besoins les plus urgents des populations affectées par la mise à disposition des données régulières et de qualité sur les déplacements aux acteurs humanitaires aux niveaux local et central. . Promouvoir l'auto-rétablissement rapide pour les populations affectées dont les maisons ont été endommagés ou détruites en fournissant un abri d'urgence et une aide non alimentaire.
Personnes ciblées	5.000 personnes (1.000 ménages)
Budget ($)	350.000 $
Zone	
Contact	Jaona Rajaonesy Jaona.rajaonesy@crs.org

Agence	OIM (Organisation International sur la Migration)
Intitulé du projet	Coordination des sites de déplacement de la population et soutien de secours d'urgence pour les populations affectées par le cyclone Enawo
Objectif(s)	. Permettre une réponse ciblée et rapide aux besoins les plus urgents des populations affectées par la mise à disposition des données régulières et de qualité sur les déplacements aux acteurs humanitaires aux niveaux local et central dans les camps de deplacement restants. . Préserver le bien-être, la santé, la sécurité, la vie privée des femmes, hommes, garçons et filles déplacés par le Cyclone Enawo en assurant une coordination ciblée des sites de déplacement et un soutien à la gestion des camps. . Fournir des paquets d'abris d'urgence robustes à quelques 6.000 ménages afin de préserver la santé, la sécurité, la vie privée et le rétablissement résilient.
Personnes ciblées	6.334 personnes déplacées, 6.000 ménages dont les maisons ont été endommagés ou détruites dans les Régions SAVA et Analanjirofo
Budget ($)	2.080.000 $
Zone	Région Analanjirofo et SAVA
Contact	Daniel SILVA dsilva@iom.int

COORDINATION ET SERVICES COMMUNS

Agence	Bureau des Nations Unies pour la coordination des affaires humanitaires
Intitulé du projet	Soutien à la coordination de la réponse humanitaire au cyclone ENAWO
Objectif(s)	Fournir un appui au Bureau du Coordonnateur Resident des Nations Unies pour renforcer la coordination, la planification de la préparation et la réponse aux situations d'urgence, les questions de rapportage et de gestion de l'information entre les organisations humanitaires et le Gouvernement pour répondre à la situation d'insécurité alimentaire à Madagascar. Fournir des rapports de situation multisectoriels et suivi de projet.
Personnes ciblées	Principaux bénéficiaires : agences des Nations Unies, partenaires humanitaires et Gouvernement national, en particulier le BNGRC. Bénéficiaires indirects: population affectée par le cyclone, qui bénéficieront de meilleures ressources et d'un soutien plus efficace des acteurs humanitaires internationaux ainsi que du Gouvernement national.
Budget ($)	150.000 $
Zone	Antalaha, Maroantsetra (coordination sur terrain) et Antananarivo (Coordination nationale)
Contact	Noroarisoa Rakotomalala Email: rakotomalala@un.org +27 82 908 1423

CLUSTER: EAU, HYGIENE ET ASSAINISSEMENT

Agence	Action Contre la Faim (ACF)
Intitulé du projet	Restaurer l'accès à l'eau, l'hygiene et l'assainissement
Objectif(s)	Restaurer l'accès à l'eau pour 25.000 personnes Restaurer les conditions d'assainissement/hygiène pour 10.000 personnes Améliorer l'accès à l'eau, l'hygiene et l'assainissement dans 420 écoles et 31 centres de santé
Personnes ciblées	25.000 personnes
Budget ($)	357.000 $
Zone	District d'Antalaha
Contact	Olivier BENQUET, Directeur Pays cdm@mg.missions-acf.org, +261 32 71 657 42

Agence	Croix Rouge Malagasy
Intitulé du projet	Restaurer l'accès au WASH à Antalaha, Maroantsetra, Fenerive Est, Mananjary
Objectif(s)	Restaurer l'accès à l'eau pour 30.000 ménages Restaurer les conditions d'assainissement/hygiène pour 10.000 personnes
Personnes ciblées	30.000
Budget ($)	125.000 $
Zone	Antalaha, Maroantsetra, Fenerive Est, Mananjary
Contact	Michael RATSIMBAZAFY grc@crmada.org +261 32 03 222 12

Agence	Medair
Intitulé du projet	Favoriser le redressement et la résilience de la population du District de Maroantsetra affectée par le cyclone
Objectif(s)	Restaurer l'accès à l'eau pour 20.000 personnes Distribuer des kits WASH à 20.000 personnes et mener une promotion de l'hygiène pour 45.000 personnes Améliorer les conditions WASH dans 69 écoles
Personnes ciblées	45.000
Budget ($)	462.000$
Zone	District de Maroantsetra
Contact	Klaas Overlad, Directeur Pays, cdmadagascar@medair.org +261 32.05.146.91

Agence	UNICEF
Intitulé du projet	Restoration de l'accès a l'eau, hygiene et assainissement
Objectif(s)	Restaurer l'accès à l'eau pour 83.000 personnes Restaurer les conditions d'assainissement/hygiène pour 145.000 personnes Restaurer l'accès à l'eau, l'hygiene et l'assainissement dans 64 écoles et 29 centres de santé
Personnes ciblées	100.000 personnes
Budget ($)	1.491.000 $
Zone	Antalaha, Maroantsetra, Fenerive Est, Alaotra Mangoro, Vatovavy Fitovinany, Atsimo Atsinanana
Contact	**Elke Wisch,** UNICEF Representative, ewisch@unicef.org, **Jean-Benoit Manhes**, UNICEF Deputy Representative, jmanhes@unicef.org

CLUSTER: EDUCATION

Agence	Handicap International
Intitulé du projet	Réhabiliter les salles de classe à Analanjirofo et assurer un accès pour tous les enfants
Objectif(s)	Réhabilitation de salles de classe partiellement détruites ou décoiffées et équipement collectif pour salles de classe
Personnes ciblées	50 salles de classe pour environ 1.500 enfants
Budget ($)	150.000 $
Zone	Région Analanjirofo
Contact	Pilar Duat Llorens, dp@handicap-international-mada.org

Agence	UNESCO
Intitulé du projet	Soutien d'urgence au Ministère de l'Education Nationale
Objectif(s)	Assurer la sécurité et la résilience dans la planification, la gestion et la mise en œuvre de la réponse dans le secteur de l'éducation en fournissant un soutien technique expert au Ministère de l'Éducation Nationale
Personnes ciblées	10.000 étudiants dans la zone affectée
Budget ($)	63.000 $ (déjà financé)
Zone	Régions SAVA et Analanjirofo
Contacts	Raymondine Rakotondrazaka, r.rakotondrazaka@unesco.org Kerstin Holst, k.holst@unesco.org Gry Ulverud, gry.ulverud@gmail.com

Agence	UNICEF
Intitulé du projet	Réponse immédiate au Cyclone Enawo
Objectif(s)	Assurer l'accès à un environnement d'apprentissage sûr et sécurisé pour tous les enfants dont la scolarité a été interrompue, en déployant du personnel et distribuant des espaces d'apprentissage temporaires et des matériels d'enseignement et d'apprentissage et/ou des transferts monétaires
Personnes ciblées	1.000 espaces d'apprentissage temporaires et 45.000 enfants
Budget ($)	448.200 $ (Cela comprend 65.000$ pour les transferts monétaires à quelques 5.000 families (+/- 15.000 enfants)
Zone	Antalaha (Région SAVA), Maroansetra (Région Analanjirofo)
Contact	**Elke Wisch,** UNICEF Representative, ewisch@unicef.org, **Jean-Benoit Manhes**, UNICEF Deputy Representative, jmanhes@unicef.org

Agence	UNICEF
Intitulé du projet	Réhabilitation de salles de classe
Objectif(s)	Réhabiliter 20% de salles de classe détruites pendant le cyclone et les équiper en meubles scolaires
Personnes ciblées	500 salles de classe pour environ 25.000 enfants
Budget ($)	2.000.000 $
Zone	Régions SAVA et Analanjirofo
Contact	**Elke Wisch,** UNICEF Representative, ewisch@unicef.org, **Jean-Benoit Manhes**, UNICEF Deputy Representative, jmanhes@unicef.org

CLUSTER: LOGISTIQUE ET TELECOMMUNICATION

Agence	PAM
Intitulé du projet	Amelioration de la logistique et coordination en réponse au passage du cyclone Enawo à Madagascar.
Objectif(s)	Fournir un appui logistique à travers la fourniture de services de transport maritime et de surface, ainsi que la coordination logistique et la gestion de l'information pour soutenir les organisations humanitaires et le Gouvernement afin d'assurer la livraison en temps opportun de l'aide aux victimes d'inondations et du cyclone dans les régions isolées.
Personnes ciblées	n/a
Budget ($)	913.000 $
Zone	Région Analanjirofo et SAVA
Contact	Uwe Sonntag, Uwe.Sonntag@wfp.org, +261 32 07 137 40

Agence	PAM
Intitulé du projet	Amelioration d'urgence des télécommunications en réponse au passage du cyclone Enawo à Madagascar.
Objectif(s)	Mettre à disposition des services fiables et indépendants de données et de communications vocales en augmentant la connectivité de données et de voix.
Personnes ciblées	n/a
Budget ($)	376.000 $
Zone	Région Analanjirofo et SAVA
Contact	Uwe Sonntag Uwe.Sonntag@wfp.org +261 32 07 137 40

CLUSTER: PROTECTION

Agence	Catholic Relief Services (CRS)
Intitulé du projet	Retour de la dignité de la famille
Objectif(s)	Les enfants reviennent à l'école tandis que les femmes vulnérables ont la capacité de poursuivre leur vie quotidienne
Personnes ciblées	3.000 enfants en âge scolaire 3.000 femmes en âge de procréer 3.000 femmes enceintes et allaitantes
Budget ($)	87.844 $
Zone	District de Brickaville
Contacts	**Poole Joshua,** Directeur Pays, Madagascar; Joshua.Poole@crs.org **Hazen James,** Chief of Party, Projet Fararano, james.hazen@crs.org

Agence	Handicap Internaitonal
Intitulé du projet	Miaro (protection)
Objectif(s)	Soutien psychosocial des personnes sinistrées pour un relèvement rapide : prévention, sensibilisation et soutien psychosocial pour les personnes vulnérables sinistrées, accès aux services spécifiques et cash transfert pour les ménages sinistrés.
Personnes ciblées	200 Personnes handicapées, filles et femmes vulnérables, enfants et personnes âgées.
Budget ($)	159,044 $
Zone	
Contact	Pilar Duat Llorens, dp@handicap-international-mada.org

Agence	SOS Villages d'enfants
Intitulé du projet	Prise en charge des enfants et de leurs tuteurs affectés par le cyclone
Objectif(s)	Amélioration des conditions de vie des familles en période post cyclonique
Personnes ciblées	50 personnes sinistrées lors du passage d'ENAWO (adultes et enfants)
Budget ($)	10,122 $
Zone	Toamasina 1
Contacts	Olivier RANDRIANARIVELO, d.adjoint@vesosmad.org - 032 05 007 01 Syrine ANDRIAMPARANY, dpo.atsinanana@vsosmad – 032 05 007 55

Agence	UNFPA
Intitulé du projet	Soutien et services de référence vers les vicitmes des violences basées sur le genre dans les zones affectées
Objectif(s)	Indentifier, donner un soutien et référerer les survivants des Violences basées sur le Genre aux prestataires de service (les centres de santé recevront les médicaments, et le PEPkit avec chaque Cluster) Empêcher les Violences basées sur le Genre dans les zones affectées
Personnes ciblées	720 jeunes filles et femmes
Budget ($)	45.000 $
Zone	Région Analanjirofo et SAVA
Contact détails	Tolotra ANDRIAMANANA, +261324332111, andriamanana@unfpa.org

Agence	UNICEF
Intitulé du projet	Soutien et référence pour enfants victimes ou risquant d'être victimes de violence et d'exploitation au lendemain du passage du cyclone
Objectif(s)	Renforcer les mécanismes communautaires pour identifier, soutenir et référer les enfants victimes et les enfants a risque d'être victimes de violence Offrir un soutien économique rapide grâce à des transferts monétaires à des enfants victimes de violence et leurs familles.
Personnes ciblées	5.000
Budget ($)	200.000 $
Zone	Sava, Analanjirofo
Contact	**Elke Wisch,** UNICEF Representative, ewisch@unicef.org, **Jean-Benoit Manhes**, UNICEF Deputy Representative, jmanhes@unicef.org

CLUSTER: RELEVEMENT PRECOCE

Agence	PNUD
Intitulé du projet	Relèvement précoce des personnes affectées par le Cyclone Enawo à Madagascar
Objectif(s)	Contribuer à la stabilisation des moyens de subsistance grâce à un emploi d'urgence, et jeter les bases vers le rélevement durable des personnes affectées.
Personnes ciblées	5.000
Budget ($)	400.000 $
Zone	Maroantsetra, Antalaha, Brickaville
Contact	Carlos Munoz carlos.munoz@undp.org +261 32 11 108 22

Agence	UNHabitat
Intitulé du projet	Relèvement précoce de la population urbaine affectée par le Cyclone Enawo
Objectif(s)	Contribuer au relèvement des zones les plus vulnérables touchées par le passage du cyclone Enawo car ces zones sont touchées par les inondations chaque année, avec une infrastructure insuffisante et vulnérable pour l'évacuation des eaux pluviales et protéger les résidents et leurs locaux.
Personnes ciblées	6,500 personnes
Budget ($)	350.000 $
Zone	Maroantsetra, Antalaha, Brickaville
Contact	Monique Rakotoarison (HPM UNHabitat) Monique.rakotoarison@undp.org +261 32 23 008 54

Cluster SECURITE ALIMENTAIRE ET MOYENS DE SUBSISTANCE

Agence	CARE International
Intitulé du projet	Réponse d'urgence au Cyclone ENAWO, Madagascar, mars 2017
Objectif(s)	Soutenir les ménages les plus vulnérables à l'insecurité alimentaire dans les zones les plus affectées par le cyclone ENAWO
Personnes ciblées	• 2.560 ménages dans le programme Argent contre travail • 1.000 personnes les plus vulnérables par le programme argent non conditionnel (femmes chefs de ménage ayant plusieurs enfants à charge ou enfants de moins de cinq ans, personnes âgées vivant tout seul, personne handicapée vivant toute seule)
Budget ($)	111.140 $
Zone	District d'Antalaha
Contacts	**Andriamiarinarivo Rajaonarison**: Directeur Pays, Rivo.Rajaonarison@care.org **Rija Randrianarisoa** : Spécialiste Humanitaire et en Résilience; Haritiana.Randrianarisoa@care.org

Agence	Catholic Relief Services (CRS)
Intitulé du projet	Réduire les risques d'insécurité alimentaire pour le ménage dans le District de Brickaville affectées par le cyclone
Objectif(s)	Assurer le redressement rapide des ménages les plus touchés en distribuant des semences
Personnes ciblées	31.000 personnes (6.200 ménages) ayant perdu des cultures dans 10 communes du District de Brickaville
Budget ($)	100.000 $
Zone	District de Brickaville
Contacts	**Poole, Joshua**: Directeur Pays, Madagascar; Joshua.Poole@crs.org **Hazen, James** : Chief of Party, Projet Fararano; james.hazen@crs.org
Agence	Organisation des Nations Unies pour l'alimentation et l'agriculture (FAO)
Intitulé du projet	Assistance d'urgence aux personnes affectées par le passage du cyclone ENAWO dans les districts d'Antalaha, Maroantsetra, Sambava, Brickaville, Vangaindrano et farafangana
Objectif(s)	Restaurer les moyens de subsistance et renforcer la resilience de ménages affectés par le cyclone ENAWO
Personnes ciblées	33.200 ménages dont : 25.200 ménages de paysans vulnérables (agriculture) 6.500 ménages ciblés vivant de petit élevage 1.500 ménages vivant de la pêche
Budget ($)	2.472.000 $
Zone	District d'Antalaha, Sambava, Maroantsetra, Farafangana, Vangaindrano et Brickaville
Contact	**Muhigirwa, Louis**: Représentant Adjoint, Madagascar; Louis.Muhigirwa@fao.org; +261-32 05 003 04

Agence	PROGRAMME ALIMENTAIRE MONDIAL
Intitulé du projet	Assistance alimentaire d'urgence
Objectif(s)	Sauver des vies et protéger les moyens de subsistance dans le contexte de l'urgence
Personnes ciblées	157.632 personnes vulnérables gravement affectées par le cyclone et sans stocks de nourriture
Budget ($)	3.284.099 $
Zone	Districts d'Antalaha, Maroantsetra, Brickaville, Farafangana, Soanierana Ivongo et Vavatenina
Contacts	**Fatimata Sow-Sidibe**: Directeur Pays Adjoint, Madagascar; fatimata.sow-sidibe@wfp.org **Soloarisoa Raharinajatovo,** Directeur de Programme, arisoa.raharinjatovo@wfp.org

Agence	Programme Alimentaire Mondial (PAM) et Organisation des Nations Unies pour l'alimentation et l'agriculture (FAO)
Intitulé du projet	Evaluation multisectorielle approfondie de la sécurité alimentaire et d'autres besoins
Objectif(s)	Répondre adéquatement aux besoins des personnes vulnérables touchées
Personnes ciblées	Personnes vivant dans les zones affectées et ayant perdu leurs biens et moyens de subsistance
Budget ($)	PAM: 50.000 $ FAO: 50.000 $
Zone	Régions Sava, Analamanga, Analanjirofo, Atsinanana, Alaotra Mangoro et Atsimo Atsinanana
Contacts	Andriniaina Ravahambola, FAO, Ravahambola.Andriniaina@fao.org Hajaniaina Rambalo, PAM, Hajaniaina.rambalo@wfp.org

Agence	WELTHUNGERHILFE (WHH)
Intitulé du projet	Distribution de semences aux ménages affectés par le cyclone ENAWO
Objectif(s)	Restaurer les moyens de subsistance suite à l'urgence
Personnes ciblées	31.850 personnes (6.730 ménages) dont les cultures ont été détruites par les effets du cyclone
Budget ($)	51.100 $
Zone	Région du sud-est : Befotaka Sud, Farafangana, Midongy Sud, Vangaindrano et Befotaka
Contacts	Haja Rakotonirina: haja.rakotonirina@welthungerhilfe.de 032 40 791 10 / Jeanphilippe.jarry@welthungerhilfe.de 032 05 600 88

Cluster: SANTE

Agence	Action Socio-Sanitaire-Organisation- Secours
Intitulé du projet	Soutien à la prévention des maladies épidémiques dans 10 districts affectés par le cyclone
Objectif(s)	Réduire l'incidence des maladies épidémiques chez les personnes affectées par le cyclone
Personnes ciblées	Environ 100.000 personnes vivant dans les 8 districts les plus affectés
Budget ($)	300.000 $
Zone	
Contact	Dr Jean Claude Rakotomalala, jcrakotomalala@yahoo.fr. +261 33.14.617.56

Agence	OMS
Intitulé du projet	Appui à la lutte contre les épidémies de maladies en raison des inondations dans 12 districts sanitaires de Madagascar
Objectif(s)	Réduire la mortalité et la morbidité liées à une épidémie
Personnes ciblées	Environ 250.000 personnes
Budget ($)	300.000 $
Zone	
Contact	Pr Charlotte Faty Ndiaye, ndiayechar@who.int, ; +261 32 03 303 00

Agence	OMS
Intitulé du projet	Réponse d'urgence aux besoins critiques en santé parmi les poplations affectées par le cyclone et l'inondation
Objectif(s)	Sauver des vies, réduire l'incidence de maladie et atténuer les souffrances humaines en contribuant à la restauration des services de santé de base dans les zones affectées par le cyclone et les inondations, en fournissant les fournitures médicales essentielles et la formation nécessaire aux agents de santé impliqués dans les activités visant à sauver des vies.
Personnes ciblées	Environ 250.000 personnes
Budget ($)	1.035.000 $
Zone	
Contact	Pr Charlotte Faty Ndiaye, ndiayechar@who.int, ; +261 32 03 303 00

Agence	UNICEF
Intitulé du projet	Remplacement et distribution de médicaments essentiels et de fournitures médicales d'urgence
Objectif(s)	S'assurer que la population touchée dans 5 districts touchés reçoive des médicaments essentiels
Personnes ciblées	328.927 personnes affectées dont 157.885 (13.157 de moins d'un an, 59.207 de moins de 5 ans, et 85.521 de moins de 14 ans)
Budget ($)	100.000 $
Zone	Districts d'Antalaha, Sambava, Andapa, Maroantsetra, Brickaville
Contact	**Elke Wisch,** UNICEF Representative, ewisch@unicef.org, **Jean-Benoit Manhes**, UNICEF Deputy Representative, jmanhes@unicef.org

Agence	UNICEF
Intitulé du projet	Interventions d'urgence en matière de santé infantile dans les zones touchées par le cyclone
Objectif(s)	Prévention de la morbidité et de la mortalité des enfants par des interventions sanitaires d'urgence au niveau communautaire
Personnes ciblées	157, 885 personnes affectees, y compris (13.157 enfants < 1an, 59.207 < 5ans, et 85.521 < 14ans)
Budget ($)	200.000 $
Zone	Districts d'Antalaha, Sambava, Andapa, Maroantsetra, Brickaville
Contact	**Elke Wisch,** UNICEF Representative, ewisch@unicef.org, **Jean-Benoit Manhes**, UNICEF Deputy Representative, jmanhes@unicef.org

Agence	UNICEF
Intitulé du projet	Vaccination d'urgence des enfants dans les zones touchées par le cyclone
Objectif(s)	Prévention de l'épidémie de rougeole et protection contre les principales sources de mortalité infantile ux tueurs d'enfants par la vaccination d'urgence et le remplacement de la chaîne du froid
Personnes ciblées	76.464 enfants de moins de 5 ans affectés
Budget ($)	150.000 $
Zone	Districts d'Antalaha, Sambava, Andapa, Maroantsetra, Brickaville
Contact	**Elke Wisch,** UNICEF Representative, ewisch@unicef.org, **Jean-Benoit Manhes**, UNICEF Deputy Representative, jmanhes@unicef.org

Agence	UNICEF
Intitulé du projet	Distribution d'urgence des moustiquaires
Objectif(s)	Prévenir l'épidémie de paludisme et la morbidité et la mortalité maternelles et infantiles connexes parmi les populations touchées par le cyclone grâce à la distribution de moustiquaires
Personnes ciblées	55.000 femmes enceintes et enfants de moins de 5 ans
Budget ($)	110.000 $
Zone	Districts d'Antalaha, Sambava, Andapa, Maroantsetra, Brickaville
Contact	**Elke Wisch,** UNICEF Representative, ewisch@unicef.org, **Jean-Benoit Manhes**, UNICEF Deputy Representative, jmanhes@unicef.org

Agence	UNFPA
Intitulé du projet	Santé reproductive d'urgence, y compris la prévention des IST, le VIH et le SIDA (MISP)
Objectif(s)	Contribuer à la réduction de la mortalité maternelle et néonatale excessive et la violence sexuelle
Personnes ciblées	Environ 58.000 femmes en âge de procréer vivant dans les 12 districts les plus affectés
Budget ($)	600.000 $
Zone	Maroantsetra
Contact	Dr Solomandresy Ratsarazaka, solomandresy@FNUAP.org +261 32.07.845.38

ANNEX III. ABREVIATIONS

ACF	Action Contre la Faim
ASOS	Action Socio-Sanitaire Organisation Secours
ATR	Assistant technique régional
BNGRC	Bureau national de gestion des risques et catastrophes
CISCO	Circonscription scolaire
CRS	Catholic Relief Services
DRR	Disaster Risk Reduction (réduction des risques de catastrophe)
EIMA	Enquête initiale multi-aléas
FAO	Organisation des Nations Unies pour l'alimentation et l'agriculture
FID	Fond d'intervention pour le développement
FNUAP	Fonds des Nations Unies pour la population
GBV	Gender Based Violence (violence basée sur le genre)
HCT	Humanitarian Country Team
HIV/AIDS	Human Immunodeficiency Virus / Acquired Immune Deficiency Syndrome
IDP	Internal Displaced Person
IFRC	International Federation of Red Cross
IOM	International Organization for Migration
MEPATE	Ministère d'Etat chargé des Projets présidentiels, de l'Aménagement du territoire et de l'Equipement
MISP	Minimum Implement Service Package
MPAE	Ministère auprès de la Présidence chargé de l'Agriculture et de l'Elevage
MPPSPF	Ministère de la Population, de la Protection sociale et de la Promotion de la Femme
NGO	Non-Governmental Organisation
OCHA	Office for the Coordination of Humanitarian Affairs
OMS	Organisation mondiale de la santé
PAM	Programme alimentaire mondial
PCIMEC	Prise en charge intégrée des maladies de l'enfant au niveau communautaire
PEP kit	Post Exposure Preventive Kit
PIROI	Plate-forme d'Intervention régionale de l'Océan Indien
PNUD	Programme des Nations Unies pour le développement
SAFF FJKM	Sampan'asa momba ny fampandrosoana - Fiangonan'I Jesoa Kristy eto Madagascar
SIF	Secours islamique France
SIG	Système d'Information géographique
UNICEF	United Nations Children's Fund
UNDAC	United Nations Disaster Assessment and Coordination
UNESCO	United Nations Educational, Scientific and Cultural Organization
UNHabitat	United Nations Human Settlements Programme
WASH	Water, Sanitation and Hygiene
WHH	WELTHUNGERHILFE
ZAP	Zone d'animation pédagogique