العدد ١٥ - نيسان-حزيران ٢٠١٦

نشـــرة إخبـــاريـــة

برنـــامـــج الأمـــم المتحـــدة الإنمـــائي - لبنـــان

UNDP
شعوب متمكنة.
أمم صامدة.

أبرز الأخبار

الإنتخابات البلدية والإختيارية في لبنان

نجحت الحكومة اللبنانية في إجراء الانتخابات البلدية والاختيارية في موعدها هذا العام بين ٨ و٢٩ أيار، كما هو مخطَّط لها على أربعة مراحل. وشكّل ذلك مناسبة لإعادة الايمان والأمل بالممارسات الديمقراطية وبالانتخابات كوسيلة تعبير وتمثيل راقٍ.

ساعد مشروع دعم الإنتخابات اللبنانية التابع لبرنامج الأمم المتحدة الإنمائي وزارة الداخلية والبلديات في تنظيم هذه الإنتخابات عبر تقديم المساعدة التقنية والدعم الإداري، بالإضافة إلى توفير المساعدة الفورية لحلّ المشاكل عند الضرورة.

كما ساهم المشروع في نشاطات عدّة للمجتمع المدني مثل تعزيز مشاركة المرأة في الإنتخابات ترشحاً واقتراعاً.

وفد من سفارة المملكة المتحدة يزور بلدة بر الياس

زار وفد من سفارة المملكة المتحدة في لبنان بلدة بر الياس في البقاع يوم الخميس ١٦ حزيران ٢٠١٦. وبعد الاجتماع برئيس البلدية السيد مواس عراجي، زار الوفد موقعين لمشاريع تم تنفيذها بتمويل من المملكة المتحدة في إطار مشروع دعم المجتمعات اللبنانية المضيفة.

واطلع الوفد في الموقع الأول على إنجاز أعمال بناء جدار دعم في بر الياس والذي يهدف لمنع الفيضانات وحماية الوحدات السكنية والأراضي الزراعية. وقد تم إنجاز مرحلتين حتى الآن من المشروع الذي بدأ في العام . ويتم حالياً العمل على إنجاز المرحلة الثالثة منه والتي ستغطي مناطق إضافية من البلدة.

وتوجه الوفد بعدها للاطلاع على شبكة الصرف الصحي التي تم بناؤها في العام ٢٠١٥. ويسعى المشروع لدعم البلدية في تقديم الخدمات الأساسية وحماية البيئة وخفض المخاطر الصحية.

برنامج الأمم المتحدة الإنمائي وبنك التنمية الألماني يقومان بزيارة مشتركة لمشاريع متعلّقة بالمجتمعات اللبنانية المضيفة والتجمّعات الفلسطينية في شمال لبنان

في إطار مهمة رامية إلى توفير الدعم لسكان طرابلس وتحسين نوعية حياتهم وأمنهم، قام مشروع دعم المجتمعات اللبنانية المضيفة وبنك التنمية الألماني بالتعاون مع وزارة الشؤون الاجتماعية، بزيارة إلى محافظة الشمال في ١٥ حزيران/يونيو ٢٠١٦.

زار الوفد مشاريع في مناطق القبة والريفا، وجبل محسن والبداوي تحظى بتمويل من الوزارة الاتحادية الألمانية للتعاون الاقتصادي والتنمية من خلال بنك التنمية الألماني. الجدير ذكره أن هذه المشاريع تهدف إلى إعادة تأهيل المساحات العامة، وخلق بيئات وملاعب آمنة للأطفال والشباب، وتخفيف التوتّر والاحتقان، وتشجيع تنظيم فعاليات اجتماعية ورياضية إضافة إلى العمل على إعادة تأهيل المنازل.

شبكة صيدا توحّد جهود المنظمات غير الحكومية العاملة في المدينة القديمة

قررت أكثر من ١٢ منظّمة محلية تعمل في صيدا القديمة توحيد جهودها وتنسيق مشاريعها بغية خدمة مجتمعها المحلي بفعالية أكبر.

ويعمل مشروع "بناء السلام في لبنان" التابع لبرنامج الأمم المتحدة الإنمائي في سبع مناطق في جنوب لبنان وخمس مناطق في النبطية من أجل وضع آليات محلية للاستقرار الاجتماعية. وتعزّز هذه الآليات الاستقرار الاجتماعي من خلال إشراك الجهات المعنية المحلية في عملية تشاركية لمواجهة التحدّيات التي تواجه المجتمع المحلي اللبناني والنازحين السوريين.

واستناداً إلى تحليل النزاع وجلسات وضع آليات تشاركية للاستقرار الاجتماعي، قامت جمعية الرسالة الزرقاء، ومؤسسة الحريري، و مركز "علا-OLA" ، وجمعية مكتبة أطفال صيدا، وفوج الإطفاء في صيدا القديمة، ومنظمة الرعاية، وصندوق الذكاة، ومؤسسة معروف سعد، وجمعية جامع البحر الخيرية، ومؤسّسة زيدان، وجمعية صيدا التراث والبيئة، وكاريتاس"، وجمعية "دبّانة"، وجمعية التنمية للإنسان والبيئة ، وجمعية المؤاساة، وجمعية "أهلنا" ومركز الإنماء الاجتماعي التابع لوزارة الشؤون الاجتماعية وبلدية صيدا، بتحديد الحاجة إلى تنسيق وتوحيد عملها من جل تفادي الازدواجية وخلق التوترات.

أطفال وراشدين في الداعوق يعيدون تدوير المواد البلاستيكية والمعدنية قريباً

في الخطوة الأخيرة التي تسبق مبادرة إعادة التدوير المجتمعية في الداعوق، نظّم برنامج الأمم المتحدة الإنمائي في حزيران/يونيو زيارات شملت جميع الأسر المعيشية في التجمّع الفلسطيني الكائن في بيروت. وساهمت الزيارات التي أشرف عليها المعنيون بالتعبئة المجتمعة لدى جمعية المساعدات الشعبية للإغاثة والتنمية، الشريك المحلي للبرنامج، بتقديم المبادرة إلى ٤٠٠ أسرة واطلاعها على خطوات بسيطة معدودة تسمح لهم بفرز النفايات على مستوى الأسرة المعيشية. وتم تصميم كتيّبات شاملة وتوزيعها لهذا الغرض. ومنذ كانون الأول/ديسمبر ٢٠١٥، قاد برنامج الأمم المتحدة أنشطة مجتمعية لتشجيع مبادرة إعادة التدوير ومن ضمنها فيلم رسوم متحرّكة ولوحة جدارية عامة حول إعادة التدوير رسمها الأطفال. كما قام برنامج الأمم المتحدة الإنمائي بوضع حاوية كبيرة لإعادة التدوير في قلب تجمّع الداعوق.

ورشة عمل للتشاور حول الخطة الوطنية لمكافحة التسرب النفطي

في إطار مشروع "تطوير النفط والغاز المستدام في لبنان (SODEL)"، نظمت هيئة إدارة قطاع البترول في لبنان (LPA) وبالتعاون مع برنامج الأمم المتحدة الإنمائي ورشة عمل للتشاور حول الخطة الوطنية لمكافحة التسرب النفطي بحضور العديد من الجهات الحكومية وغير الحكومية المعنية .عقدت ورشة العمل في ٧ يونيو ٢٠١٦ في فندق كراون بلازا في بيروت بحضور ممثلين عن جميع الوزارات ذات الصلة بما في ذلك وزارة الأشغال العامة والنقل، والبيئة، والعمل، والصناعة، والطاقة والمياه، والداخلية والبلديات، والمالية، والشؤون الخارجية، ومنشات النفط كما والجيش اللبناني فضلا عن المجلس الوطني للبحوث العلمية ، ووحدة إدارة المخاطر والكوارث، والأوساط الأكاديمية والمنظمات غير الحكومية البيئية بالإضافة إلى الصليب الأحمر اللبناني وممثل عن خفر السواحل النرويجي.

تهدف الخطة الوطنية لمكافحة التسرب النفطي إلى تحديث التنظيم الحالي لمكافحة التسربات النفطية في البلاد. وهي تركز على أي تلوث نفطي على الأملاك العامة البحرية من مختلف المصادر بما في ذلك مواقع التخزين على الشاطئ ، وحركة الملاحة البحرية كما وأنشطة التنقيب عن النفط فضلا عن المصادر العابرة للحدود. وتتضمن الخطة جميع مراحل الاستعداد والوقاية والاستجابة والتعافي المطلوبة قبل وأثناء حدوث التسرب النفطي. وقد تم عرض المفاهيم والاستراتيجيات الرئيسية التي بنيت عليها الخطة بالإضافة إلى منهجية تقييم المخاطر والنمذجة المعتمدة. وأعقب ذلك مناقشة مطولة للأدوار ومسؤوليات لاصحاب الشأن الرئيسيين حيث تم أخذ اقتراحاتهم وتوضيحاتهم نحو خطة أكثر فعالية.

رمضان في التجمّعات الفلسطينية: كريم وأخضر

قام مشروع برنامج الأمم المتحدة الإنمائي في التجمعات الفلسطينية وبهدف تشجيع السكان على خفض إنتاج النفايات وإعادة استخدامها وتدويرها، بتصميم إمساكية رمضانية تشجّع الممارسات الخضراء الصديقة للبيئة لدى الأطفال والبالغين. وبفضل دعم من بنك التنمية الألماني، وزع المشروع ٢،٠٠٠ نسخة من الإمساكية عبر شركائه المحلين وهم بيت أطفال الصمود، وجمعية المساعدات الشعبية للإغاثة والتنمية والاتحاد النسائي العربي الفلسطيني. وللسنة الثالثة على التوالي، وزع المشروع إمساكية رمضان على نطاق واصع في التجمعات الفلسطينية من أجل تشجيع المسؤولية البيئية ولا سيّما خلال صلوات الجمعة التي سبقت شهر رمضان. ويعتبر هذا النشاط من بين مبادرات عديدة تستهدف بشكل أساسي الأطفال والنساء في التجمعات الفلسطينية في إطار حملة تغيير السلوك على صعيد توفير المياه والصرف الصحي والنظافة الشخصية التي أطلقها برنامج الأمم المتحدة الإنمائي منذ شهر آذار/مارس ٢٠١٤.

جلسة وطنية متخصصة حول إدارة الأزمات الاستراتيجية

في إطار مشروع تعزيز قدرات إدارة خطر الكوارث، شاركت وحدة إدارة مخاطر الكوارث التابعة لبرنامج الأمم المتحدة الإنمائي في رئاسة مجلس الوزراء إلى جانب وفد رفيع المستوى من عدة وزارات ومحافظات ومن الجيش اللبناني في دورة تدريبية وطنية متخصصة حول "إدارة الأزمات الاستراتيجية".

وتم تنظيم التدريب من قبل البرنامج الأورومتوسطي للوقاية من الكوارث الطبيعية وتلك الناجمة عن النشاط البشري والاستعداد والاستجابة لها ـــ جنوب ٢ PPRD SUD II بين ١ و٣ حزيران/يونيو في المعهد الوطني الفرنسي للدراسات العليا للأمن والعدالة في باريس وهي مؤسسة إدارية وطنية عامة تعمل تحت إشراف رئيس الوزراء في الجمهورية الفرنسية.

وهدفت الدورة التدريبية إلى وضع وتنسيق سياسة فعالة لإدارة الخطر والأزمات من خلال خلق الأوضاع المطلوبة لتعزيز ثقافة أزمة ملائمة للضغوط المجتمعية والاقتصادية على المحك.

تمكين رجال ونساء من أجل سبل عيش أفضل في التجمّعات الفلسطينية

في إطار قطاع سبل العيش الذي تم إطلاقه مؤخراً، أطلق مشروع برنامج الأمم المتحدة الإنمائي في التجمّعات الفلسطينية برنامجه التدريبي الرامي إلى تمكين الشباب والنساء المهتمين بالتصميم ويديرون مؤسستهم الصغيرة الخاصة. وفي إطار شراكة مع الاتحاد النسائي العربي الفلسطيني، نظّم برنامج الأمم المتحدة الإنمائي دورة تدريبية لمدة خمسة أيام في الأسبوع الأول من حزيران/يونيو جمع ١٩ امرأة وشاب فلسطيني يقيمون في تجمّع شبريحا في صور.

وقدم مدرب متخصّص للمشاركين نصائح ومهارات عملية من أجل بدء مشاريع أعمال وتوسيعها ومن ثم عمل بشكل وثيق مع كل مشارك لتطوير فكرة وخطة عمل خاصة به. وتضمنّت أفكار الأعمال التي قدّمها المشاركين خلال الدورة التدريبية مشاريع حياكة وخدمات إعداد طعام في المنزل ومتجر للعصير. وسيتم إجراء دورتين تدريبيتين في تجمّعي القاسمية والمعشوق بعد رمضان.

بر إلياس تحتفل بتخريج الدفعة الأولى من طلاب الموسيقى

وفي إطار مهمة تهدف إلى تخفيف التوترات المحلية وتعزيز العلاقات بين السكان اللبنانيين والسوريين في بر إلياس، قامت اللجنة الاجتماعية والثقافية بدعم من "مشروع بناء السلام في لبنان" التابع لبرنامج الأمم المتحدة الإنمائي وبتمويل من إدارة التنمية الدولية في المملكة المتحدة، بإنشاء أول معهد للموسيقى في البلدة.

وكان هذا المركز بمثابة منصة مشتركة للتفاعل والتبادل الثقافي واستضاف نحو ١٢٠ طالب لبناني وسوري تولّى تدريبهم في البداية أستاذا الموسيقى أيمن وعبد اللّه عريجي.

وبعد مضي شهرين، وفي الثاني من بريطان/يونيو ٢٠١٦، احتفل جمهور يضمّ نحو ١٥٠ جهة فاعلة محلية وممثلين عن البلديات ومخاتير وأهالي ومشجّعين بتخريج الدفعة الأولى من الطلاب والتي تضم ٣٠ طالباً.

إطلاق مشروع دمج شباب البقاع في سوق العمل

بهدف دعم الشباب وإكسابهم المهارات المطلوبة في سوق العمل، أطلق مشروع "دعم شباب البقاع في سوق العمل" يوم الأربعاء ١ حزيران ٢٠١٦. يركز المشروع على تنفيذ برامج تدريب مزدوجة تشمل التدريب المهني والتقني وتطوير المهارات في العمل.

أطلق المشروع بحضور المنسق الوطني لمشروع دعم المجتمعات اللبنانية المضيفة لدى وزارة الشؤون الإجتماعية السيدة سهير الغالي، والمستشار التقني الرئيس لمشروع دعم المجتمعات اللبنانية المضيفة لدى برنامج الأمم المتحدة الإنمائي، السيدة مارينا لوجوديتشي، مدير مكتب الأمم المتحدة الإنمائي في البقاع، السيد حسين نصراللّه، رئيس دائرة الشؤون الاجتماعية في البقاع ومنسق محافظة البقاع السيد خالد دلول، نائب رئيس غرفة التجارة والصناعة والزراعة في زحلة والبقاع، انطوان خاطر وأعضاء مجلس الادارة في الغرفة، فريق عمل وزارة الشؤون الاجتماعية، ورؤساء بلديات من منطقة البقاع.

يعدّ هذا المشروع الممول عبر البرنامج الإقليمي للتنمية والحماية، الذي تديره الدنمارك بمساهمة من قبل الاتحاد الأوروبي، مملكة الدنمارك، جمهورية ايرلندا، سويسرا، المملكة المتحدة، النرويج، هولندا وجمهورية التشيك، من التدخلات التي تقوم وزارة الشؤون الاجتماعية وبرنامج الأمم المتّحدة الإنمائي ضمن مشروع دعم المجتمعات اللبنانية المضيفة.

ورشة عمل مع لجنة إدارة الكوارث في وزارة الأشغال العامة والنقل

يقوم برنامج الأمم المتحدة الإنمائي – وحدة إدارة مخاطر الكوارث لدى رئاسة مجلس الوزراء، بدعم الوزارات اللبنانية في التحضير لمخاطر الكوارث الطبيعية واللتي من صنع الإنسان. في هذا الإطارة نظمت وحدة إدارة الكوارث ورشة عمل في السراي الكبير، لتدريب لجنة إدارة الكوارث في وزارة الأشغال العامة والنقل على وضع خطة استجابة لخطر الكوارث خاصة بالوزارة.

وتشكل ورشة العمل هذه جزءاً من الجهود التي تقوم بها الوحدة لمساعدة الوزارات المعنية في تعيين لجان إدارة الكوارث وتجهيز غرف العمليات وخطط الاستجابة خاصة بالوزارات يتم تفعيلها عند حدوث الكوارث. كما قامت وحدة الحد من مخاطر الكوارث بمساندة وزارة الزراعة، ووزارة الشؤون الاجتماعية ووزارة التربية والتعليم العالي بوضع خطة عمل للتخفيف من مخاطر الكوارث خاصة بها للعام ٢٠١٦-٢٠١٧.

وتجدر الإشارة إلى ان هذه الإنجازات لم تكن لتتحقق من دون دعم الجهات المانحة ومن ضمنها الوكالة السويسرية للتنمية والتعاون والصندوق الكويتي للتنمية ومملكة هولاندا والاتحاد الأوروبي ودولة ألمانيا عبر الصندوق اللبناني للنهوض.

ورش عمل حول خطط الاستجابة في النبطية وبعلبك وعكار وجبل لبنان والبقاع

تساعد وحدة إدارة مخاطر الكوارث التابعة لبرنامج الأمم المتحدة الإنمائي في رئاسة مجلس الوزراء، مسؤولين محليين على مستوى المحافظات والأقضية في أنحاء لبنان في وضع خطط استجابة وأنشطة ذات صلة ومن ضمنها غرف عمليات متخصصة في مجال خطر الكوارث في إطار مواكبة خطة الاستجابة الوطنية. وفي هذا السياق قامت الوحدة بتنظيم ورش عمل في أيار/مايو وحزيران/يونيو في محافظات النبطية، وبعلبك، وعكار، وجبل لبنان والبقاع لدعم لجان تخفيف مخاطر الكوارث في وضع خطط الاستجابة الخاصة بكل منها.

وإضافةً إلى ذلك يقوم المشروع بإنشاء غرف عمليات إضافية مجهّزة بمعدلات تكنولوجية ومكتبية إدارية ملائمة في محافظات بعلبك، والبقاع، وجبل لبنان والنبطية. ويتم تنفيذ هذا المشروع بدعم من مانحي المشروع ومن ضمنهم الوكالة السويسرية للتنمية والتعاون، والصندوق الكويتي للتنمية الاقتصادية العربية، ومملكة هولندا، والاتحاد الأوروبي، والصندوق اللبناني للنهوض/ألمانيا.

أسرة فلسطينية تعود إلى منزل أفضل حالاً في البركسات

بعد أن أجبرها حريق على مغادرة منزلها المتواضع في البركسات في نيسان/أبريل الماضي، عادت أسرة محمد فريجي، الأب لأربعة أطفال، إلى منزل أفضل حالاً بعد أقل من شهر. وكان الحريق الذي اندلع بسبب ماس كهربائي قد دمّر جميع ممتلكات الأسرة وتسبّب بأضرار إنشائية في المنزل الذي يقع في تجمّع فلسطيني مجاور لمخيّم عين الحلوة في صيدا. وبفضل دعم الحكومة الهولندية، باشر برنامج الأمم المتحدة الإنمائي إعادة تأهيل المنزل المؤلّف من غرفتين بعد أيام قليلة عقب الحريق وجهّزوه بمرافق المياه والصرف الصحي والنظافة الصحية وركّبوا جميع شبكات الصرف الصحي والشبكات الكهربائية الضرورية.

كما بدأ البرنامج هذا الفصل، بدعم من بنك التنمية الألماني، إعادة تأهيل ٢٠ مسكن في منطقة جبل الحليب المجاورة بعد تأخيرات بسبب الوضع المتوتر في المخيّم. وأنجز برنامج الأمم المتحدة الإنمائي تقييماً لاحتياجات ١٥٥ مسكن في صيدا القديمة والمنطقة المحاذية لمنطقة نهر البارد وبدأ عملية تنفيذ وتوريد لـ٩٧ مسكن وقع الاختيار عليها.

مواد تثقيفية وأدوات تدريب للإنتخابات البلدية والإختيارية ٢٠١٦

تحضيراً للإنتخابات البلدية والإختيارية ٢٠١٦، أعدّ مشروع دعم الإنتخابات اللبنانية التابع لبرنامج الأمم المتحدة الإنمائي مواداً تثقيفية عدّة وأدوات تدريب متعلقة بتعزيز مشاركة المرأة في العملية الإنتخابية وحل النزاعات الإنتخابية.

تعزيز دور المرأة

يسعى المشروع إلى تعزيز الدعوة من أجل إتخاذ التدابير الحسية واللازمة بهدف رفع نسبة مشاركة المرأة في الإنتخابات البلدية والإختيارية، كناخبة أو كمرشحة أو كمسؤولة في العملية الإنتخابية. وفي هذا الإطار، قام المشروع بإعداد المنشورات التالية:

- "دليل المرأة للمجلس البلدي والإختياري" الذي يتضمّن معلومات ضرورية عن عمل المجلس البلدي والإختياري، وأسئلة وأجوبة حول كيفيّة الترشّح، وملصق يسلّط الضوء على عدد النساء اللواتي ترشّحن للمجالس البلدية والإختيارية في العام ٢٠١٠. هذا الدليل متوفر باللغتين الإنكليزية والعربية على موقع LEAP الإلكتروني وفي مركز المشروع.
- ثلاثة أفلام توضيحية قصيرة تتناول مواضيع الكتيّب عينها :
- مدخل إلى المجالس البلدية والإختيارية
- كيفية الترشح
- نساء في البلديات ٢٠١٠: نتائج وأرقام
- فيلم وثائقي بعنوان "نساء في البلديات" يلقي الضوء على خمس نساء كنّ انتُخِبن في العام ٢٠١٠ أعضاءً في المجلس البلدي، ورئيسة بلدية ورئيسة إتحاد بلديات ومختارة، وذلك بهدف الاضاءة على تجارب ناجحة قد تشجع النساء على الترشح والناخبين على انتخاب نساء الى المجالس البلدية والاختيارية.

حلّ النزاعات الإنتخابية

في إطار دعمه لآليات حل النزاعات الإنتخابية بشفافية وسهولة، تعاون "مشروع دعم الإنتخابات اللبنانية" مع "الجمعية اللبنانية من أجل ديموقراطية الإنتخابات" بهدف تزويد المواطنين بمعلومات عملية حول أبرز أنواع الشكاوى والمراجعات وكيفيّة تقديمها خلال مراحل الانتخابات البلدية والاختيارية المختلفة. وتمّ إعداد التالي:

- "دليل الشكاوى والطعون المتعلقة بالإنتخابات البلدية والإختيارية" الذي يتضمن أ) الشكاوى الناشئة عن تصحيح قوائم الناخبين، ب) الطعن بمرسوم دعوة الهيئات الناخبة والأعمال التحضيرية، ج) المراجعات المتعلقة برفض طلبات الترشيح، د) الشكاوى المتعلقة بالحملة الإنتخابية من جهة التمويل والإنفاق الإنتخابي ومن جهة الإعلام والإعلان الإنتخابي، ه)الشكاوى الناشئة عن يوم الإقتراع، و) والطعن بصدقية الإنتخابات.
- ثلاثة أفلام توضيحية قصيرة تتناول المواضيع نفسها:
- الشكاوى المتعلقة بالحملة الإنتخابية – الإنتخابات البلدية والإختيارية ٢٠١٦
- الشكاوى في يوم الاقتراع – الإنتخابات البلدية والإختيارية ٢٠١٦
- الطعن بصحة الإنتخابات – الإنتخابات البلدية والإختيارية ٢٠١٦

إعتبرت هذه المنشورات والأفلام جزءاً من حملة توعية الناخبين على آليات حل النزاعات الإنتخابية.
تجدر الإشارة إلى أنّ مشروع دعم الإنتخابات اللبنانية ممول من الاتحاد الأوروبي.

اجتماع اللجنة التقنية لمبادرة "دعم تقديم الخدمات الأساسية المتكاملة لتلبية حاجات المجتمع المحلي"

عقد في ٢٧ أيار ٢٠١٦ الاجتماع السابع للجنة التقنية للمبادرة المشتركة بين الوزارات وتضم على المستوى الوطني ممثلين من وزارة الصحة العامة ووزارة الشؤون الاجتماعية ووزارة التربية والتعليم العالي ووزارة الداخلية والبلديات وبرنامج الأمم المتحدة الانمائي لمناقشة آلية عمل ونتائج ١٣ مجموعة عمل على المستوى البلدي.

تضم مجموعات العمل هذه ممثلين من مراكز الرعاية الصحية الأولية التابعة لوزارة الصحة ومراكز الخدمات الانمائية التابعة لوزارة الشؤون الاجتماعية والمدارس الرسمية تحت مظلة ممثلين من البلدية.

وقد قامت المجموعات حتى الآن بعقد أكثر من ثمانية اجتماعات خلال الأشهر الستة الماضية قام بتيسيرها خبراء من الجامعة الأميركية في بيروت والبرنامج بهدف الاعداد لخطط خدمات اجتماعية وصحية مدرسية متكاملة على المستوى المحلي. ويتعاون خبراء من منطقة توسكانا والجامعة الأميركية منذ عام في إطار تبادل الخبرات الفضلى في ما خص المقاربات المبتكرة في توفير الخدمات الاجتماعية والصحية. المبادرة التي تم توقيعها في ١٥ أيلول ٢٠١٤ بتمويل من صندوق دعم انعاش لبنان (ألمانيا) وإمارة موناكو.

معرض فنون في برج حمود

قد استضافت برج حمود معرضاً للفنون وبرنامج لعرض المواهب في ٢٦ أيار، بحضور تلاميذ المدرسة والأهالي والأساتذة. وقد شارك ٥٠ تلميذاً لبنانياً وسورياً في معرض الفنون الذي تألف من عرض لحرف يدوية مصنوعة من مواد معاد تدويرها وتم تحويلها إلى حرف فنية رائعة، إضافةً إلى برنامج لعرض المواهب الموسيقية لم يكن ممكناً حصوله إلا بعد أن تركزت التمارين على تعزيز ثقة التلامذة بالذات وقدراتهم على الخطابة العامة.

وقد شجع النشاط التلامذة على استخدام مواهبهم ونشر السعادة والحب والسلام. نفذ مشروع "بناء السلام في لبنان" التابع لبرنامج الأمم المتحدة الإنمائي مبادرة "مدارس خالية من العنف" بالشراكة مع شركة تنمية المعرفة KDC وبتمويل من النرويج.

نجاح آلية مكننة تسجيل المرشحين في عكّار

"الصورة النمطية عن عكار وعن مناطقها الريفية بدأت تتغيّر، إذ وبكل فخر نستطيع القول إننا أوّل محافظة تطبّق الآلية المكننة في استقبال ترشيحات الإنتخابات البلدية والاختيارية"، أشار محافظ عكّار السيّد عماد لبكي.

فبعدما وضع مشروع دعم الانتخابات اللبنانية في خدمة وزارة الداخلية والبلديات، آلية مكننة جديدة لتسجيل المرشحين للانتخابات النيابية في العام ٢٠١٤، شجّعت الوزارة محافظة عكار على اعتماد النظام الجديد خلال فترة تقديم طلبات الترشيح الممتدة من ٥ إلى ٢٣ أيار ٢٠١٦.

وكانت وزارة الداخلية والبلديات قد تبنّت مقاربة تحديث آلية العملية الانتخابية منذ العام ٢٠١٣، بدعم من مشروع دعم الإنتخابات اللبنانية التابع لبرنامج الأمم المتحدة الإنمائي، من خلال تحسين نظام تسجيل المرشحين وإدخال المكننة إلى هذا النظام.

بالإضافة إلى مشروع آلية تسجيل الترشيحات، إختبر مشروع دعم الانتخابات النيابية نظام مكننة النتائج بموازاة الآلية المعتمدة من قبل لجان القيد في محافظة عكّار. وسمح هذا المشروع التجريبي باستخلاص العديد من الملاحظات بغية تحسينه وتطويره. يُذكر إنّ مشروع دعم الانتخابات النيابية موّل من الإتحاد الأوروبي.

مبادرة " عيش لبنان " التابعة لبرنامج الأمم المتحدة الإنمائي وبدعم من سفيرة النوايا الحسنة للمبادرة السيدة سعدى فخري تنجز المرحلة الثانية من مد شبكة مياه الشفة في بلدة عين التينة.

أنهت مبادرة "عيش لبنان" بالتعاون مع بلدية عين التينة ـ الضنية المرحلة الثانية من مشروع إنشاء شبكة مياه الشفة الرئيسية في البلدة . وقد قامت سفيرة النوايا الحسنة سعدى فخري يرافقها فريق عمل "عيش لبنان" بجولة تفقدية نهار الخميس ١٩ مايو ٢٠١٦ حيث كان في استقبالهم رئيس بلدية عين التينة المحامي نزيه عبيد وعدد من أعضاء المجلس البلدي ، ومخاتير وحشد من أهالي البلدة.

بعد الجولة زارت السيدة فخري مدرسة عين التينة الرسمية حيث قدمت أجهزة كمبيوتر وضعت بتصرف الطلاب. والجدير بالذكر أن شبكة المياه القديمة في البلدة نفذها الأهالي بمبادرة ذاتية منهم مطلع السبعينات عبر إستجرار المياه من بلدة نمرين المجاورة، وقد تعرضت للإهتراء والتلف مع مرور الزمن وأصبحت غير صالحة للإستعمال ما أدى إلى تلوّث المياه، إلى أن قامت مبادرة "عيش لبنان"، وبدعم من سفيرة النوايا الحسنة سعدى فخري بتنفيذ الشبكة الرئيسية بطول ١٧٠٠ م في المرحلة الأولى في ١٨ كانون الاول ٢٠١٥، استكملت في المرحلة الثانية ليبلغ طولها ٢ كم .

تدريب على تقييم المخاطر في السراي الكبير

أقامت وحدة إدارة مخاطر الكوارث التابعة لبرنامج الأمم المتحدة الإنمائي في رئاسة مجلس الوزراء بالتعاون مع البرنامج الأورومتوسطي للوقاية من الكوارث الطبيعية وتلك الناجمة عن النشاط البشري والاستعداد والاستجابة لها ـــ جنوب ٢ " PPRD SUD II " بين ورشة عمل تدريبية حول تقييم ومسح المخاطر في لبنان مع تركيز على تطبيقات نظام المعلومات الجغرافية " GIS ".

وهدفت ورشة العمل إلى منح المشاركين الذين يمثّلون وزارات ووكالات ومحافظات رئيسية، لمحة عامة عن تقييم المخاطر واستخدام نظام المعلومات الجغرافية. وبالإضافة إلى ذلك تناولت ورشة العمل مسألة دعم عمليات تقييم المخاطر قيد الإنجاز في إطار مشروع وحدة إدارة مخاطر الكوارث. كما تعتبر هذه الدورة التدريبية بمثابة خطوة إلى الأمام نحو تشجع ثقافة الوقاية والتخفيف وخفض المخاطر.

وتجدر الإضافة إلى أن البرنامج الأورومتوسطي للوقاية من الكوارث الطبيعية وتلك الناجمة عن النشاط البشري والاستعداد والاستجابة لها ـــ جنوب ٢ " PPRD SUD II" الذي يحظى بتمويل الاتحاد الأوروبي يسعى إلى رفع مستوى القدرة على الصمود الوطني في بلدان جنوب المتوسط التي تعتبر جزءاً من سياسة الجوار الأوروبية وتتأثّر بكوارث طبيعية أو من صنع الإنسان. وقد قام البرنامج بتنظيم هذه الدورة التدريبية بالتعاون مع وحدة إدارة مخاطر الكوارث التابعة لبرنامج الأمم المتحدة الإنمائي في إطار الاستراتيجية الوطنية لإدارة مخاطر الكوارث.

وكالات الأمم المتحدة تواصل تحمّل مسؤولية صحة اللاجئين وتعليمهم

قام المنسق المقيم للأمم المتحدة ومنسق الشؤون الإنسانية السيد فيليب لازاريني بزيارة مخيّم عين الحلوة الكائن في صيدا الذي يعتبر أكبر مخيّم للاجئين الفلسطينيين في لبنان . ورافق السيد لازاريني خلال الزيارة التي جرت يوم الأربعاء الواقع ١٨ أيار/مايو ٢٠١٦ وفداً من الأمم المتحدة للوقوف على احتياجات اللاجئين في المخيم والجوار.

وأقامت البعثة عدة اجتماعات مع ممثلين من الأونروا واللجان الشعبية في المخيّم ومجموعات من المجتمع المدني الفلسطيني الذين أطلعوا السيد لازاريني على الوضع الاجتماعي والإنساني للاجئين في خضم الأزمة المالية التي تعاني منها الأونروا ولا سيما على صعيد الاستشفاء.

شبكة جمعيات دير عمار: جمع الأعداء والأصدقاء

جلس رئيسا اللائحتين المتنافستين في الانتخابات البلدية في دير عمار جنباً إلى جنب في إطار فعالية نظمتّها شبكة جمعيات دير عمار التي تم تأسيسها مؤخراً. وستسعى الشبكة التي تضمّ كافة الجمعيات والأندية في البلدة إلى تخفيف التوترات بين الأسر والمجموعات المتنافسة وتعزيز العلاقات السلمية والمتجانسة. وتعتبر الشبكة ثمرة عملية آليات إرساء الاستقرار الاجتماعي المتواصلة منذ ٦ أشهر والتي يشرف عليها فريق "مشروع بناء السلام في لبنان" التابع لبرنامج الأمم المتحدة الإنمائي وبتمويل من الوكالة البريطانية للمساعدة التابعة لإدارة التنمية الدولية في المملكة المتحدة. وتهدف العملية إلى وضع آليات محلية قادرة على تعزيز الاستقرار الاجتماعي في المنطقة.

ونظّمت الجمعيات محاضرة عامة في ١٥ أيار/مايو، قبل نحو ١٥ يوماً قبل الانتخابات. وتحدّث ممثل عن الجمعية اللبنانية من أجل ديموقراطية الانتخابات حول المبادئ الأساسية للانتخابات السلمية والديموقراطية إضافة إلى دور البلديات في التنمية المحلية.

رسم وحرف للسلام في جبيل

استضافت مدرسة جبيل الرسمية الثانية في ١٥ أيار ٢٠١٦، يومها الخالي من العنف وذلك بمشاركة ١٥٠ تلميذاً لبنانياً وسورياً من الصف الرابع وحتى الصف الثامن.

شمل الحفل ألعاباً خارجية ومسابقة في الرسم وحِرَف لمسابقة السلام وبرنامج لعرض المواهب. وشكل التنوع في النشاطات عاملاً رئيسياً للنجاح. وقد شارك التلامذة تجربةً مرحةً وتبادلوا الرسائل السلمية والأعمال الفنية الحرفية طوال النهار.

وكانت فرصةً رائعة للتلاميذ للتمتع بنشاط لاصفيّ مع أساتذتهم ضمن إطارٍ شجَّعَ على الإحترام واللاعنف وأنشأ علاقات سليمة داخل المدرسة وخارجها.

"معاً نحو بيئة خالية من العنف" في جل الديب

أما في مدرسة جل الديب الرسمية، فاتخذ اليوم الخالي من العنف منحى آخراً. كان النهار رياضياً بشكل استثنائي ومفعماً بالحيوية. وقد اشترك ٣١٢ تلميذاً في هذا الإحتفال، وارتدى ١٠٠ تلميذ من المدرسة المتوسطة قمصان ملفتة للانتباه تحمل شعار "معاً نحو بيئة خالية من العنف" للترويج لهدف الحفل.

وفي حين شارك بعض التلامذة في العرض البهلواني، حمل آخرون لافتات تعرض حقوقهم كتلاميذ كما وبعض المقاطع المقتبسة من مدونات قواعد السلوك وشهروها على جدران الملعب.

نفذ مشروع "بناء السلام في لبنان" التابع لبرنامج الأمم المتحدة الإنمائي مبادرة "مدارس خالية من العنف" بالشراكة مع شركة تنمية المعرفة KDC وبتمويل من النرويج.

نهار خالي من العنف في عماطور

احتفلت مدرسة عماطور الرسمية أيضاً بنسختها عن اليوم الخالي من العنف من خلال كرمس مفتوح. وقد اشترك ٢٩٠ تلميذاً سورياً ولبنانياً من عماطور (الشوف) ومدارس مجاورة أخرى (المختارة وباتر ومزرعة الشوف) في الإحتفال وشاركوا في الألعاب الخارجية ومسابقات الرسم. وللمساعدة على انتشار موضوع ذلك اليوم، وهو اللاعنف، تمّ تعليق اللافتات على جدران المدرسة ورسم التلامذة اللبنانيون والسوريون الأعمال الفنية التعبيرية حول مواضيع اللاعنف وكانت الألعاب تفاعلية.

نفذ مشروع "بناء السلام في لبنان" التابع لبرنامج الأمم المتحدة الإنمائي مبادرة "مدارس خالية من العنف" بالشراكة مع شركة تنمية المعرفة KDC وبتمويل من النرويج.

المنصورية تحتفل باللاعنف من خلال الفنون

نظمت مدرسة المنصورية الرسمية يومها الخالي من العنف الأول في ١٣ أيار ٢٠١٦. وقد قادت أسابيع التحضيرات والعمل الدؤوب مجموعة العمل المؤلفة من المعلمين الموهوبين والتلاميذ والأهالي الداعمين إلى اختتام عامهم الدراسي بـِ "يوم لاعنفي".

شكل اليوم مناسبة استثنائية للتوعية حول تأثير العنف على الأطفال والشباب، مع وجود حوالي ١٥٠ مشارك. وقد استفاد التلاميذ من اليوم الخالي من العنف، إن كان بواسطة الموسيقى أو الرسم أو التمثيل أو الرقص، للتعبير عن أفكارهم، وكان لديهم الفرصة لاستخدام موهبتهم وفنهم لمصلحة مجتمعهم المحلي ولجهود بناء السلام. وشكّل اليوم الخالي من العنف والتحضيرات السابقة له فرصةً لإطلاق العنان لإبداع المدرسة وإيجاد مساحة مشتركة للتواصل.

إن مبادرة اللاعنف في المدارس تم تنفيذها من قبل مشروع بناء السلام التابع لبرنامج الأمم المتحدة الإنمائي بالشراكة مع مؤسسة المعرفة و بتمويل من النروج.

لبنان وإيرلندا الشمالية يتبادلان الخبرات في مجال بناء السلام

شاركت جمعية "محاربون من أجل السلام" في برنامج دراسي حول بناء السلام تم تصميمه من قبل شركة "تايدس" للتدريب والاستشارات في إيرلندا الشمالية وذلك بين ٢٨ نيسان/أبريل و ٣ أيار/مايو ٢٠١٦. وكانت المبادرة جزءاً من دعم بناء القدرات الذي قدمه مشروع "بناء السلام في لبنان" التابع لبرنامج الأمم المتحدة الإنمائي بتمويل من النروج.

وقد تولّى خبراء "تايدس" وضع تصميم خاص للبرنامج أجل تمكين أعضاء جمعية "محاربون من أجل السلام" من الاطلاع على تجربة بناء السلام في إيرلندا الشمالية مع تركيز على دور المحاربين القدامى في هذه العملية.

وتضمّن البرنامج مناقشات بين أعضاء من جمعية "محاربون من أجل السلام" ومحاربين قدامى من إيرلندا الشمالية وزيارات إلى منظمات تعمل في مجال بناء السلام يديرها محاربون قدامى إضافة إلى زيارات إلى مواقع مرتبطة بالصراع في إيرلندا الشمالية.

حلّ مبتكر لمياه المجارير في القاسمية

بفضل دعم سخي من الوكالة السويسرية للتنمية والتعاون، أطلق برنامج الأمم المتحدة الإنمائي في أيار/مايو ٢٠١٦، مشروعاً رائداً في القاسمية لاختبار حل مبتكر لمياه المجارير يعتمد على محطتين صغيرتين للمعالجة البيولوجية التي تعالج مياه المجارير بيولوجياً من خلال البكتيريا والكائنات المجهرية وتسمح باستخدام المياه التي أضحت نقيّة لري الأشجار. وعلى إثر سلسلة من اللقاءات التشاورية مع القادة والسكان المحليين، بدأ برنامج الأمم المتحدة الإنمائي أعمال الحفر في أيار/مايو ٢٠١٦ تحضيراً لتركيب وحدة المعالجة. ومن المتوقع وضع نظام مياه المجارير المبتكر الذي ينفّذ للمرة الأولى في التجمّعات الفلسطينية، قيد العمل ووصله بالكامل بـ٥٠ منزل في القاسمية كخطوة أولى بحلول نهاية شهر أغسطس/آب ٢٠١٦.

كما أنجز برنامج الأمم المتحدة الإنمائي هذا العام أربعة مشاريع بنية تحتية وأطلق ١٠ مشاريع أخرى في التجمّعات الفلسطينية في بيروت، وصيدا، وصور. وتم إنجاز مشاريع تطوير خدمات المياه والصرف الصحي في التجمعات الفلسطينية بفضل تمويل من اليابان، والوكالة السويسرية للتنمية والتعاون وبنك التنمية الألماني ومكتب وزارة الخارجية الأمريكية لشؤون السكان واللاجئين والهجرة.

"ترشحي! انتخبي!" للإنتخابات البلدية والإختيارية ٢٠١٦

بالتعاون مع تجمّع "نساء في البرلمان"، قام مشروع دعم الانتخابات اللبنانية بإعداد وإنتاج حملة إعلامية بهدف نشر الوعي حول مشاركة المرأة في الانتخابات البلدية والإختيارية كمرشحة وناخبة، وذلك من أجل تشجيع النساء للترشح للانتخابات البلدية والإختيارية وإلى حثّ الناخبات للتصويت لنساء مرشحات.

أُطلقت هذه الحملة خلال أوّل مرحلة من تسجيل المرشحين، من ٢١ إلى ٢٨ نيسان، وتضمنت لوحات وشاشات LED وُزّعت على كافة الاراضي اللبنانية، إضافة الى ملصقات ومنشورات. ، وتمّ إنتاج فيلم قصير استُخدِم على وسائل التواصل الإجتماعية للوصول إلى مجموعة أكبر من الجمهور. يُذكر إنّ مشروع دعم الإنتخابات اللبنانية مموّل من الاتحاد الأوروبي.

من مجدل عنجر في لبنان إلى أذربيجان: العيش معاً في مجتمعات شاملة

تم ترشيح السيد علي المجذوب العضو في المجلس البلدي في مجدل عنجر وفي اللجنة الاجتماعية-الاقتصادية في البلدة(التي تم تأسيسها بدعم من برنامج الأمم المتحدة الإنمائي لدعم الاستقرار الاجتماعي في المنطقة) للمشاركة كمتحدّث في المنتدى العالمي السابع لتحالف الحضارات التابع لمنظمة الأمم المتحدة.

وعُقد المنتدى في باكو، أذربيجان بين ٢٥ و٢٧ نيسان/أبريل ٢٠١٦ لمناقشة موضوع "العيش معا في مجتمعات شاملة: تحدٍ وهدف ".

وجمعت الفعالية نحو ٤،٣٠٠ مشارك من جميع أنحاء العالم(١٤٧ دولة) ومن ضمنهم قادة سياسيين، وممثلين عن منظمات دولية وإقليمية، والقطاع الخاص، والمجتمع المدني، والأوساط الأكاديمية، والشباب والأوساط الفنية والإعلامية إضافة إلى وكالات ومؤسسات المانحين.

إطلاق تقرير: "الأمم المتحدة في لبنان: عام في سطور ٢٠١٥"

أطلقت منظمة الأمم المتحدة في لبنان في ٢٥ نيسان/أبريل تقريراً بعنوان :"الأمم المتحدة في لبنان: عام في سطور ٢٠١٥" خلال لقاء إعلامي عُقد في مكتب منظمة الأمم المتحدة للعلوم والتربية والثقافة(اليونيسكو) في بيروت.

وشارك كل من السيدة سيغريد كاغ المنسقة الخاصة للأمم المتحدة في لبنان، والسيد فيليب لازاريني المنسق المقيم للأمم المتحدة ومنسق الشؤون الإنسانية إضافة إلى ممثلين عن وكالات وصناديق وبرامج أخرى تابعة لمنظمة الأمم المتحدة في لبنان في نقاش مع وسائل الإعلام حول عمل الأمم المتحدة مع لبنان ومن أجله.

ويلقي تقرير "عام في سطور" الضوء على التزام الأمم المتحدة تجاه لبنان وشراكتها معه ويقدّم لمحة عن الإنجازات والنتائج الرئيسية خلال عام ٢٠١٥.

يمكن الاطلاع على النسختين العربية والإنجليزية من تقرير "الأمم المتحدة في لبنان: عام في سطور ٢٠١٥" من خلال الرابط الإلكتروني التالي:
http://www.un.org.lb/english/latest-news/un-lebanon-launches-year-in-review-٢٠١٥
للمزيد من المعلومات، الرجاء النقر على الرابط الإلكتروني التالي:
http://www.unicbeirut.org/printnews.asp?id=٤٩٤٥#dpuf.sthash.C٠PjsWi٣

السفير الياباني يجول على إنجازات برنامج الأمم المتحدة الإنمائي في التجمعات الفلسطينية

في الخامس والعشرين من نيسان/أبريل قام السفير الياباني في لبنان سعادة السيد سيتشي أوتسوكا بزيارة بعض الأنشطة المموّلة من اليابان والتي ينفذّها برنامج الأمم المتحدة الإنمائي في إطار مشروعها في التجمعات الفلسطينية. ورافق السفير أوتسوكا في جولته وفد ياباني إضافة إلى السيد لوكا رندا مدير برنامج الأمم المتحدة الإنمائي في لبنان وفريق المشروع. وكانت المحطة الأولى لهذه الزيارة المشتركة في تجمّع الداعوق في بيروت حيث تفقّد الوفد التحسينات التي نفذّها برنامج الأمم المتحدة الإنمائي حتى الآن، وجال الوفد بعدها على ورش عمل فن إعادة التدوير التي تشارك فيها نساء محليات إضافة إلى سطح حضانة الأطفال التابع للشريك المحلي جمعية المساعدات الشعبية للإغاثة والتنمية والذي يقوم برنامج الأمم المتحدة الإنمائي بتحويله إلى حديقة آمنة يستفيد منها أطفال التجمّع.

انتقل الوفد بعد ذلك إلى الهمشري وصيدا القديمة حيث تفقّد أوضاع المساكن التي سيقوم المشروع بإعادة تأهيلها خلال الفصل المقبل. واختُتمت الزيارة بلقاء جمع ممثلين عن اللجان المحلية في المناطق المحاذية لمخيّم عين الحلوة. وعرض برنامج الأمم المتحدة الإنمائي خلال الاجتماع مبادراته الشاملة في هذه المناطق المحاذية وشدّد على أهمية الشراكة مع اليابان لمواصلة الاستجابة لبقية الاحتياجات.

من العار إلى الشهرة- جبل النفايات في صيدا أصبح حديقة خضراء

نظّم برنامج الأمم المتحدة الإنمائي في لبنان بالتعاون مع وزارة البيئة وبلدية صيدا مشروعاً لإعادة تأهيل جبل النفايات في صيدا وتحويله إلى حديقة خضراء. وحظي المشروع بتمويل من الحكومة اللبنانية وتم تنفيذه من قبل وزارة البيئة وبرنامج الأمم المتحدة الإنمائي.

وجرى حفل افتتاح الحديقة في ٢١ نيسان/ابريل في صيدا بحضور وزير البيئة محمد المشنوق وممثل برنامج الأمم المتحدة الإنمائي فيليب لازاريني والنائب في البرلمان اللبناني السيدة بهية الحريري إضافة إلى رئيس بلدية صيدا السيد محمد زهير السعودي. وشهد الحفل عرض فيلم وثائقي شرح عملية إعادة تأهيل الموقع بأكملها؛ بعد ذلك ألقى رئيس بلدية صيدا محمد السعودي تناول فيها أهمية هذا الإنجاز وشكر أهالي المدينة والسلطات المشاركة.

تجدر الإشارة إلى أن عملية تحويل مكب النفايات في المدينة الذين مضى على وجوده ٣٥ عاماً، إلى حديقة جميلة احتاجت إلى اتخاذ عدة خطوات بغية معالجة النفايات المستخرجة وإنتاج مواد بناء ثانوية تمتثل للمعايير المحلية والأوروبية. بعد ذلك تم إنشاء حديقة تصل مساحتها إلى ٣٣ ألف متر مربع وتضمّ نحو ١٠،٤٥٢ شجرة وصنف من النباتات إضافة إلى ملعب للأطفال ومسرح على الطراز الروماني.

إعادة إفتتاح مركز الخط الساخن ١٧٦٦ خلال مراحل الإنتخابية المحلية ٢٠١٦

بناءً على طلب من وزارة الداخلية والبلديات، أعاد مشروع المساعدة الانتخابات اللبنانية التابع لبرنامج الأمم المتحدة الإنمائي إفتتاح مركز الخط الساخن في غرفة العمليات التابعة لوزارة الداخلية والبلديات في ١٨ نيسان ٢٠١٦.يهدف الخط الساخن ١٧٦٦ إلى تلقي الشكاوى والإستفسارات من المواطنين (ناخبين ومرشحين) ومن المراقبين، وأيضا من موظفي ورؤساء أقلام الإقتراع خلال المراحل الأربعة من الإنتخابات المحلية. ٥٣٣٤ هو إجمالي عدد المكالمات التي استقبلها فريق الخط الساخن من ١٨ نيسان حتى ٣١ أيار: ٦٥٪ منها جاءت من موظفي ورؤساء أقلام الاقتراع في حين أن ٢٥٪ من المكالمات كانت من المواطنين (ناخبين ومرشحين)، بينما ١٠٪ الباقية جاءت من المراقبين المحليين. جهّز مشروع دعم الإنتخابات اللبنانية مركز الخط الساخن وطوّر منهجية التدريب وسجل النماذج وقاعدة البيانات لأرشفة المكالمات، كما وظّف ودرّب عشرة موظفين مختصين لاستقبال المكالمات من المواطنين. تجدر الإشارة إلى أن خدمة الخط الساخن ١٧٦٦ أُطلقت أيضا خلال فترة تسجيل الناخبين من ١٠ شباط إلى ١٠ آذار ٢٠١٦. يُذكر أنّ مشروع دعم الإنتخابات اللبنانية ممّول من الاتحاد الأوروبي.

مناقشات حول " خيارات اللاجئين الفلسطينيين في ممارسة المهن الحرة في لبنان"

نظمت "مبادرة المساحة المشتركة"، بالشراكة مع منظمة العمل الدولية وبرنامج الامم المتحدة الانمائي و"منتدى الحوار اللبناني – الفلسطيني" و"مركز تعزيز العمل والحماية الاجتماعية"، مناقشة عامة عن "خيارات اللاجئين الفلسطينيين في ممارسة المهن الحرة في لبنان" في ١٣ نيسان/أبريل ٢٠١٦ في فندق "راديسون بلو" – عين المريسة. وتمحور النقاش حول "خيارات اللاجئين الفلسطينيين في ممارسة المهن الحرة في سوق العمل في لبنان اليوم".

وشارك في النقاش رئيسة نقابة الممرضات والممرضين في لبنان، وأعضاء من "منتدى الحوار اللبناني الفلسطيني" و ممثلين عن بعثات دبلوماسية ومنظمات دولية ووسائل إعلامية.

وجرت خلال الجلسة الأولى مناقشة نتائج دراستين، قانونية وميدانية. وتم إجراء هاتين الدراستين بهدف توفير معلومات دقيقة من شأنها أن تساهم في وضع سياسات في هذا الخصوص. تجدر الإشارة إلى أن الدراسة القانونية التي كانت بعنوان " إمكان ممارسة اللاجئين الفلسطينيين المهن الحرة" تولى إعدادها المحاميان نزار صاغية وكريم نمّور.

الأمم المتحدة تستضيف حواراً متعدد الجهات المعنية بخصوص خطة التعاون ٢٠١٧-٢٠٢٠ الخاصة بالمنظمة

بيروت في ١٣ نيسان/أبريل ٢٠١٦- استضاف المنسق المقيم لمنظمة الأمم المتحدة في لبنان السيد فيليب لازاريني حواراً شاركت فيه جهات معنية متعددة حول خطة التعاون المقترحة للأمم المتحدة مع لبنان للسنوات الأربع المقبلة. وعقد الاجتماع في فندق الموفنمبيك في بيروت في ١٣ نيسان/أبريل ٢٠١٦.

وحضر الاجتماع أكثر من مئة ممثل عن الحكومة اللبنانية والمجتمع اللبناني بما في ذلك جامعات ووسائل إعلام إضافة إلى القطاع الخاص، وسفارات ووكالات وصناديق وبرامج تابعة للأمم المتحدة.

وركّز الحوار على الركائز الثلاث لإطار التعاون المقترح مع لبنان الذين قدمته الأمم المتحدة وتحديداً: التهديدات الخارجية والداخلية للسلام والأمن، وتعزيز الحوكمة الشاملة والقابلة للمسائلة و حقوق الإنسان في مرحلة الأزمة وتشجيع تثبيت الاستقرار الاجتماعي والاقتصادي والتنمية المستدامة.

طلاب وشخصيات إعلامية يناقشون دور مقدمات نشرات الأخبار

وجّهت الدعوة إلى ٤ متحدثين رئيسين للمشاركة في جلسة حوار مفتوح بعنوان "استهلالية نشرات الأخبار والتأسيس للسلم الأهلي في لبنان: في الذاكرة وفي التذكّر"، من تنظيم مؤسسة "مهارات" بالتعاون مع مشروع "بناء السلام في لبنان" التابع لبرنامج الأمم المتحدة الانمائي وبدعم مالي من بنك التنمية الألماني.

ودار الحوار يوم الثلاثاء في ١٢ نيسان/أبريل ٢٠١٦ في مسرح دوار الشمس في الطيونة، وهي منطقة تعرف بخط التماس الذين كان يفصل مجتمعات متجاورة خلال الحرب الأهلية.
جاءت هذه الفعالية عشية الذكرى الـ٤١ على بداية الحرب الأهلية لأنه وحسب دراسة أجرتها "مهارات" حول مقدمات نشرات الأخبار، أبصرت استهلالية نشرات الأخبار والتحليلات التلفزيونية النور للمرة الأولى خلال الحرب الأهلية

طرابلس: مشروع تدريب مدرّبات حول التوعية الصحية والنظافة العامة

في ١٢ نيسان ٢٠١٦، عقدت ورشة العمل الأخيرة لمشروع تدريب مدرّبات حول التوعية الصحية والنظافة العامة في طرابلس.

وشاركت ١٤ متدرّبة من مراكز الخدمات الانمائية في طرابلس ومن دائرة الصحة في بلدية طرابلس في الورشات التدريبية التي بدأت في ٣٠ آذار ٢٠١٦. وتهدف المبادرة التي تم تحديدها ضمن منهجية خريطة المخاطر والموارد التشاركية إلى بناء قدرات النساء من خلال تدريبهم على كيفية نقل المعلومات الأساسية المتعلقة بممارسات النظافة الجيدة وصحة الطفل والأم والإسعافات الأولية الأساسية لمجتمعهم. سيساعد المشروع في بناء قدرات هؤلاء النساء ورفع مستوى الوعي في المجتمع والحد من المخاطر الصحية التي تحدث بسبب نقص المعلومات. وقد شمل التدريب ثماني جلسات مختلفة أعدها خبراء.

هذا المشروع ممول من الوزارة الاتحادية الألمانية للتعاون الاقتصادي والتنمية من خلال بنك التنمية الألماني وتم تنفيذه في إطار مشروع دعم المجتمعات اللبنانية المضيفة من قبل الجمعية الخيرية المسيحية الأرثوذكسية الدولية بالتعاون مع بلدية طرابلس ومراكز التنمية الانمائية الأربعة في طرابلس.

ورشة عمل وطنية بعنوان "نحو تطبيق أجندة ٢٠٣٠ للتنمية المستدامة: مساءلة الجهات الفاعلة"

نظّمت شبكة المنظمات العربية غير الحكومية للتنمية بالتعاون مع برنامج الأمم المتحدة الانمائي والجمعية اللبنانية لتعزيز الشفافية – لا فساد، ورشة عمل وطنية بعنوان "نحو تطبيق أجندة ٢٠٣٠ للتنمية المستدامة: مساءلة الجهات الفاعلة" وذلك يوم الإثنين في ١١ نيسان/أبريل ٢٠١٦ في فندق رامادا بلازا – الروشة في حضور ممثلين عن المجتمع المدني والأمم المتحدة والقطاع الخاص إلى جانب عدد من المحامين.

هذا وتضمّنت ورشة العمل جلسات حول السياق العام للتنمية والمعونة في لبنان تبعها نقاش مفتوح تناول التحديات المحلية والدولية على صعيد المعونة إضافة إلى جلستين بعنوان "الشراكة الدولية لتعزيز فعالية التنمية" وآلية رصد تطبيق الأهداف من خلال الشفافية والمساءلة".

شبعا ومجدل عنجر: ماراتون من أجل السلام

نظّمت اللجنة الاجتماعية الثقافية في شبعا ماراتوناً بعنوان "اركض لصحّتك" في ٣ نيسان/أبريل ٢٠١٦. وركض مشاركون من الجيش اللبناني، وقوى الأمن لداخلي والكتيبة الهندية والكتيبة الإسبانية في اليونيفيل إلى جانب سكان شبعا والبلدات المباشرة، معاً في البلدة من أجل تشجيع النشاط البدني وتعزيز مشاعر السرور والفرح. كما كان الماراثون بمثابة نشاط يكسر الجليد القائم بين الشباب اللبنانيين والسوريين الذين ركضوا معاً في طرقات شبعا الجميلة. ويهدف الماراتون إلى تشجيع الأفراد على الانخراط من جديد في الشأن العام ورفع مستوى التوعية حول أهمية السياحة الريفية ودعم الأنشطة الرياضية التي يقودها شباب.

وسادت الأجواء والروح نفسها في ماراتون "إركض السلام" والذي نظّمته اللجنة الاجتماعية الثقافية في مجدل عنجر في ٢٨ أيار/مايو ٢٠١٦. وشارك شباب وطلاب من لبنان سوريا إضافة إلى ممثّلين عن السلطات المحلية والمجتمع المدني في الماراتون الذي شكّل فرصةً لنشر رسالة الشراكة والعيش المشترك والمعنويات الجيدة في المجتمعين.

وحظيت سباقات الماراتون بدعم من مشروع "بناء السلام في لبنان" التابع لبرنامج الأمم المتحدة الإنمائي وبدعم من وزارة التنمية الدولية في المملكة المتحدة.

توزيع مستلزمات تحافظ على كرامة الإنسان على اللاجئين الفلسطينيين من سوريا

بهدف دعم اللاجئين الفلسطينيين من سوريا للمحافظة على صحتهم وكرامتهم وعلى معايير النظافة الشخصية الضرورية، وزّع برنامج الأمم المتحدة الإنمائي في شهر نيسان/أبريل ٢،٩٣٥ مجموعة مستلزمات نظافة صحية للأسر المعيشية و٩٢٦ مجموعة مستلزمات للأطفال في ٢٧ تجمّع فلسطيني في بيروت وصيدا وصور والبقاع. وتتضمن هذه المستلزمات التي يتم توزيعها مرتين في الشهر مجموعة من أدوات التنظيف والمنظّفات للنظافة الفردية والأسرية إضافة إلى مستلزمات النظافة الصحية المتعلقة بالدورة الشهرية والإسعافات الأولية.

ثمانية وعشرون رائد أعمال شاب يطلقون مؤسساتهم الناشئة في العام ٢٠١٦

ضمن مشروع دعم المجتمعات اللبنانية وبالشراكة مع وزارة الشؤون الاجتماعية، شارك نحو مئة شاب وشابة لبنانيين في مشاريع رواد الأعمال الشباب في طرابلس وجبل لبنان التي تضمنت دورات تدريب تسعى لدعم رواد الأعمال الشباب في إطلاق مؤسسات ناشئة مبتكرة.

يسعى مشروع روّاد الأعمال الشباب، الذي هو مبادرة بتمويل من البرنامج الإقليمي للتنمية والحماية، الذي تديره الدنمارك بمساهمة من قبل الإتحاد الأوروبي، مملكة الدنمارك، جمهورية ايرلندا، سويسرا، المملكة المتحدة، النرويج، هولندا وجمهورية التشيك، لتشجيع حسّ ريادة الأعمال على المستوى المحلي وتوسيع فرص الدخل للشباب وتشجيع النشاطات الاقتصادية المحلية. تم تنفيذ المشرع في منطقة طرابلس من قبل حاضنة الأعمال في طرابلس "بيات"، وحاضنة الأعمال بيريتيك وشركة تنمية المعرفة في منطقة جبل لبنان.

وقد أقيمت مسابقة في جبل لبنان بتاريخ ٢٢ آذار ٢٠١٦ وأخرى في طرابلس بتاريخ ٢٧ نيسان ٢٠١٦، قدّمت خلالها فرق من روّاد الأعمال مشاريعهم أمام لجنة من الخبراء بهدف اختيار أربع مجموعات فائزة في كل منطقة. وحصلت كلّ من الفرق الثمانية الفائزة على ١٥ ألف دولار، إضافة إلى حصولهم على دعم من بيات وبيريتيك.

٦٠٠ إمرأة شاركن في جلسات "لبنانيات في البلديات"

حوالي ٦٠٠ إمرأة شاركن في حلقات التوعية التي عقدتها مبادرة "لبنانيات في البلديات" في سبع مناطق مختلفة من لبنان.

في إطار هذه المبادرة، التي أُطلقت في اليوم العالمي للمرأة في ٨ آذار الماضي، نظّم مشروع دعم الإنتخابات اللبنانية التابع لبرنامج الأمم المتحدة الإنمائي، بالتعاون مع الأمم المتحدة والمعهد الديموقراطي الوطني وجمعية "نساء رائدات"، هذه الجلسات لتزويد المرشحات بالاساليب الفعالة وكيفية الترشح للإنتخابات المحلية.

عُقدت حلقات التوعية من ٢٩ آذار حتى ١٢ أيار ٢٠١٦ في جونية، وعاليه، وبيروت، وشتورة، وصور، وطرابلس وحلبا. وتضمّن البرنامج عرض للتقنيات والمواد التي بإمكانها تحفيز النساء على خوض المعركة الإنتخابية بنجاح، وشمل المواضيع التالية:

- تعريف بالمجالس البلدية والإختيارية
- المستندات المطلوبة والمهل القانونية للترشح الى الإنتخابات البلدية
- كيفية تنظيم الحملة الإنتخابية: تحديد الرسالة وكيفية نشرها
- كيفية الإدراج في اللوائح والتفاوض وبناء التحالفات

يوم البيئة العالمي

٥ حزيران/يونيو

هدفت حملة اليوم العالمي للبيئة ٢٠١٦ (حملة #حفظ_الأحياء_البرية_من_أجل_الحياة #WildforLife في يوم البيئة العالمي #WorldEnvironmentDay) إلى رفع مستوى التوعية حيال الطابع بعيد الأثر لجرائم الأحياء البرية وتشجيع الأفراد على تغيير عاداتهم لتخفيف الطلب على منتجات الأحياء البرية غير المشروعة ودعت الأصدقاء والزملاء والمسؤولين في وسائل الإعلام للقيام ما في وسعهم لإنهاء هذا النوع من التجارة. #حفظ الاحياء البرية من أجل الحياة" مكافحة الاتجار غير المشروع بالأحياء البرية

القمة العالمية للعمل الإنساني

٢٤ أيار/مايو

شكّلت القمّة العالمية للعمل الإنساني فرصةً لكي يتّخذ قادة العالم موقفاً بالنيابة عنّا جميعاً من أجل ١٢٥ مليون شخص يعانون في أنحاء العالم. ينبغي أن يقفوا في صف البشرية. وكانت القمة العالمية للعمل الإنسانية منعطفاً هاماً في سبل استعداد المجتمع الدولي لحالات الطوارئ والاستجابة لها. إن عملنا معاً، في وسعنا إحداث فرق بالنسبة للأشخاص المتأثرين بالنزاعات والكوارث. #ShareHumanity

اليوم العالمي لحرية الصحافة

٣ أيار/مايو

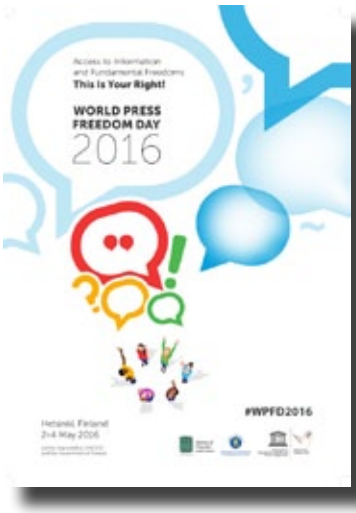

الوصول إلى المعلومات والحريات الأساسية – هذا حقك!

يعتبر الثالث من أيار/مايو من كل عام مناسبةً للاحتفال بالحقوق الأساسية لحرية الصحافة(#pressfreedom) بغية تقييم حرية الصحافة في أنحاء العالم والدفاع عن وسائل الإعلام ضد التعدّيات التي تطال استقلاليتها وتكريم الصحفيين الذين خسروا حياتهم خلال ممارسة مهنتهم. ولا يعتبر الوصول إلى المعلومات هدفاً بحد ذاته وإنما هو وسيلة لمتابعة القدم المحرز على الصعيد الهدف #١٦ من أهداف التنمية المستدامة(#SDG١٦) المدرجة في خطة التنمية المستدامة لعام ٢٠٣٠(#Agenda٢٠٣٠).

تحدد حرية المعلومات درجة الانفتاح والشفافية ضمن مجتمع ما وتشمل في المرتبة الأولى الحق في الوصول إلى المعلومات المتاحة لدى المؤسسات العامة ما يؤدّي إلى ديموقراطيات تشاركية وتنمية مستدامة وحكم جيد.

#SustainableDevelopmentGoals #SDGs #GlobalGoals

اليوم الدولي لأمّنا الأرض/اتفاق باريس

٢٢ نيسان/أبريل

في ١٢ كانون الأول/ديسمبر ٢٠١٥، أبرمت وفود تمثّل أكثر من ١٩٠ دولة خلال المؤتمر الحادي والعشرين للأطراف المشاركة في اتفاقية الأمم المتحدة الإطارية بشأن تغيّر المناخ على "اتفاق باريس"(#ParisAgreement) وهو عبارة عن خطة عالمية طموحة لمعالجة "التغيّر المناخي"(#climatechange).

وفي يوم الأرض(#EarthDay) الذي يصادف الثاني والعشرين من نيسان/أبريل، جرى حفل توقيع اتفاق باريس حول المناخ (#climateaction) ووقّع ممثلو الدول على الاتفاق ما أدى إلى كسر الرقم القياسي لعدد الموقّعين في اليوم الأول لأي معاهدة دولية. ولن يدخل الاتفاق حيز التنفيذ إلا بعد مصادقته من قبل ٥٥ دولة تمثّل ما لا يقلّ عن ٥٥ في المئة من الانبعاثات.#SDG #Agenda٢٠٣٠ #GlobalGoals #ActOnClimate

اليوم العالمي للرياضة من أجل التنمية والسلام

٦ نيسان/أبريل

أثبتت الرياضة أنها أداة فعالة من حيث التكلفة ومرنة لتشجيع السلام وأهداف التنمية. ولهذه الأسباب، وبمناسبة اليوم العالمي للرياضة من أجل التنمية والسلام، ينبغي أن يكون لنا جميعاً دور في التعاون والرصد وتحسين التوعية بهذا النهار وأهميته ضمن أهداف التنمية المستدامة لخطة التنمية المستدامة لعام ٢٠٣٠.

اليوم العالمي للتوعية من مخاطر الألغام و تقديم المساعدة في الإجراءات المتعلقة بالألغام

٤ نيسان/أبريل

بمناسبة اليوم العالمي للتوعية من مخاطر الألغام(#MineAwareness) وتقديم المساعدة في الإجراءات المتعلقة بالألغام(#MineAction)، قام المركز اللبناني للأعمال المتعلقة بالألغام بالتعاون مع برنامج الأمم المتحدة الإنمائي بتنظيم سلسلة من الفعاليات العامة الرامية إلى تعزيز الإلمام بالإجراءات المتعلقة بالألغام والمشاركة فيها ودامت هذه الفعاليات أسبوعاً كاملاً. وبهدف أسبوع التوعية من مخاطر الألغام(#MineAwarenessWeek) إلى حثّ الأفراد على الالتزام بهذه المحنة المنسية والتيقّظ لها.

#TogetherAgainstMines. Towards a safer #Lebanon.

اليوم العالمي للتوعية بمرض التوحّد

٢ نيسان/أبريل

يشكّل التوحّد وغيره من أشكال الإعاقة جزءاً من التجربة الإنسانية التي تساهم في التنوّع البشري.

وسيتطلع احتفال هذا العام باليوم العالمي للتوعية بمرض التوحّد إلى خطة التنمية المستدامة لعام ٢٠٣٠، وسيضع في اعتباره أهداف التنمية المستدامة العالمية الجديدة والآثار التي تترتب عليها فيما يتعلق بتحسين حياة الأشخاص المصابين بالتوحّد.

أحدث مقاطع الفيديو:

دَعْ لبنان يتنفّس مجدداً! مبادرة "Lebanon Climate Act"

١٦ حزيران/يونيو

أطلقت مبادرة #LebanonClimateAct حملة بعنوان "دَعْ لبنان يتنفس مجدداً" وينطوي العمل الترويجي لهذه الحملة على تحدٍ كبير: إذ يفترض البعض أنها مسألة بسيطة ولكن حاول حبس نفسك لدقيقة كاملة وسترى مدى صعوبة الأمر.

انشر فيديو عن نفسك وأنت تحاول حبْس نفسك لدقيقة واحدة. إنه عمل مسلٍ يمكنك القيام به في أي زمان ومكان، مع أصدقائك أو أسرتك لتعرف من هو الشخص القادر على حبس نفسه لأطول وقت ممكن!

تساهم من خلال الترويج لهذا العمل في تعزيز وترسيخ الرسالة التي نحاول تمريرها: نداء للتغيير في لبنان وتعتبر هذه الخطوة بمثابة دعوة موجّهة للقطاع الخاص ليحبس أنفاسه ويلتزم باتخاذ تدابير للتوقف عن تلويث لبنان. لذلك احبِس نفسك لدقيقة واحدة لكي يتنفّس لبنان مجدداً.

"Lebanon Climate Act"– انقذ البقدونس!

١٦ حزيران/يونيو

#انقذ__البقدونس! – #LebanonClimateAct

وقّف نفَسَك دقيقة ليتنفّس لبنان!

١٦ حزيران/يونيو

احبس نفسك ودَعْ لبنان يتنفّس مجدداً! حان الوقت لتشارك معنا في هذه الحملة – سجّل فيديو وشاركه معنا! مبادرة #LebanonClimateAct

مع أطيب تحياتنا المناخية- الفريق المعني بالتغيّر المناخي في برنامج الأمم المتحدة الإنمائي #UNDP

"استهلالية نشرات الأخبار والتأسيس للسلم الأهلي في لبنان: في الذاكرة وفي التذكّر"

١٥ حزيران/يونيو

شارك نحو ٤٠٠ طالب من الجامعة اللبنانية وممثلين عن منظمات غير حكومية وأساتذة في الإعلام في جلسة نقاش مثيرة حول "استهلالية نشرات الأخبار والتأسيس للسلم الأهلي في لبنان: في الذاكرة وفي التذكّر". وفي ما يلي أبرز ما تناولته الجلسة!

الطعن بنتائج الانتخابات البلدية ٢٠١٦

٢٤ أيار/مايو

لأن بعض المخالفات قد تؤثّر على نتائج الانتخابات، لِنرى متى يمكننا الطعن بهذه النتائج!

أحدث مقاطع الفيديو:

شكاوى اليوم الانتخابي - الانتخابات البلدية ٢٠١٦

٢٠ أيار/مايو

الانتخابات البلدية والاختيارية على الأبواب، وكما هو الحال بالنسبة لأي انتخابات، هناك أخطاء ومخالفات محتملة. لذلك كيف يمكننا الإبلاغ عن المخالفات وأين نودع شكاوانا يوم الانتخابات؟

شكاوى مرتبطة بالحملات الانتخابية - الانتخابات البلدية ٢٠١٦

٢٠ أيار/مايو

قد تشوب الحملة الانتخابات مخالفات عديدة لذلك كيف يمكننا معرفة ما هي المخالفات التي قد ترتكب خلال الحملة وكيف تقدّم الشكاوى بشأنها؟

من العار إلى الشهرة: جبل النفايات في صيدا يتحوّل إلى حديقة خضراء!

٢٢ نيسان/أبريل

الافتتاح الرسمي للحديقة العامة الجديدة في صيدا بعد إعادة تأهيل مكب النفايات القديم.

أطفال الداعوق يشجّعون إعادة تدوير المواد البلاستيكية في مجتمعهم

٢٠ نيسان/أبريل

في إطار خطة التحسين التي يقوم بها برنامج الأمم المتحدة الإنمائي في تجمّع الداعوق للفلسطينيين، أعدّ ٧ أطفال لبنانيين وسوريين فيلم رسوم متحركة لتشجيع إعادة تدوير المواد البلاستيكية في مجتمعهم.

لبنانيات في البلديات - مشروع دعم الانتخابات اللبنانية التابع لبرنامج الامم المتحدة الانمائي

١٨ نيسان/أبريل

فيلم وثائقي يستعرض قصص نجاح ٥ نساء تم انتخابهن في عام ٢٠١٠ كأعضاء في المجلس البلدي أو كمخاتير.

أحدث مقاطع الفيديو:

"ما بتتذكّر هويتك؟" – مشروع دعم الانتخابات اللبنانية التابع لبرنامج الأمم المتحدة الإنمائي

١٥ نيسان/أبريل

بدعم من مشروع دعم الانتخابات اللبنانية التابع لبرنامج الأمم المتحدة الإنمائي، أطلقت المديرية العامة للأحوال الشخصية في وزارة الداخلية والبلديات حملة توعية تدعو فيها المواطنين الذين لا يملكون بطاقة الهوية إلى تقديم طلب لإصدارها، وتشجّع حاملي البطاقات القديمة على تجديدها. كما تهدف الحملة إلى تحفيز المواطنين الذين سبق وتقدموا بطلباتهم من أجل إصدار بطاقة هوية جديدة للتوجه إلى الوزارة لاستلامها. ولمن يرغب في متابعة حال طلبه، يمكنه/ها زيارة الموقع التالي: www.dgps.gov.lb.

إنّ مشروع دعم الإنتخابات اللبنانية موّل من الإتحاد الأوروبي.

Mistakes might happen، Corrections must" happen" – LEAP

١٤ نيسان/أبريل

في هذا الإطار، أعدّ مشروع دعم الإنتخابات اللبنانية التابع لبرنامج الأمم المتحدة الإنمائي، دعماً لوزارة الداخلية وبالبلديات وبطلب منها، حملة توعية إعلامية لتذكير وتشجيع المواطنين على الاطلاع على القوائم المنشورة على الموقع الالكتروني أو لدى البلديات والمختارين والقائمقامين، للتأكد من دقة بياناتهم على سجل الناخبين لكي يتمكنوا من التصويت في الإنتخابات البلدية والإختيارية المقبلة المقررة في أيار ٢٠١٦. امتدت الحملة من ١٠ شباط إلى ١٠ آذار ٢٠١٦ وشملت إعلانات مرئية ومسموعة (تلفزيون والراديو والسينما)، وإعلانات في الصحف والمجلات، ومنشورات.

إنّ مشروع دعم الإنتخابات اللبنانية مول من الإتحاد الأوروبي.

نساء في البلديات ٢٠١٠ – أرقام وإحصاءات – مشروع دعم الانتخابات اللبنانية التابع لبرنامج الأمم المتحدة الإنمائي

١١ نيسان/أبريل

لماذا عليكِ الترشّح للإنتخابات البلدية؟ أعدّ فريق عمل مشروع دعم الإنتخابات اللبنانية، التابع لبرنامج الأمم المتحدة الإنمائي، فيديو يتضمّن أرقام ونتائج عن مشاركة المرأة في المجالس البلدية والإختيارية ٢٠١٠.

إنّ مشروع دعم الإنتخابات اللبنانية مول من الإتحاد الأوروبي.

أحدث مقاطع الفيديو:

How to run as candidate – UNDP LEAP

١١ نيسان/أبريل

هل أنت جاهزة للإنتخابات البلدية ٢٠١٦؟! أعدّ فريق عمل مشروع دعم الإنتخابات اللبنانية، التابع لبرنامج الأمم المتحدة الإنمائي، فيديو يتضمّن معلومات عن كيفية الترشح وما هي المستندات التي يجب الحصول عليها. "شو ناطرة؟! ترشحي!" إنّ مشروع دعم الإنتخابات اللبنانية ممول من الإتحاد الأوروبي.

مدخل إلى المجالس البلدية والاختيارية – مشروع دعم الانتخابات اللبنانية التابع لبرنامج الأمم المتحدة الإنمائي

١١ نيسان/أبريل

تريدين معرفة المزيد من المعلومات عن المجالس البلدية والإختيارية؟ أعدّ فريق عمل مشروع دعم الإنتخابات اللبنانية، التابع لبرنامج الأمم المتحدة الإنمائي، فيديو يتضمّن معلومات عن عمل المجلس البلدي والإختياري.

إنّ مشروع دعم الإنتخابات اللبنانية ممول من الإتحاد الأوروبي.

أحدث المنشورات:

المهمة الرابعة خطة عمل رفيعة المستوى لتطوير نظام حكم يراعي الصحة والسلامة والبيئة

خلال السنوات الأخيرة تزايدت إمكانات الاستفادة من الفرص التي تقدمها الموارد الهيدروكربونية الموجودة في المياه الإقليمية في لبنان. وتستبق الحكومة اللبنانية هذه الإمكانات وذلك بشكل رئيسي من خلال وضع الأسس لحكم جيد في قطاع النفط والغاز. ويهدف مشروع "التنمية المستدامة للنفط والغاز في لبنان"('سودل') الذي يتولّى تنفيذه برنامج الأمم المتحدة الإنمائي بالتعاون مع هيئة إدارة قطاع البترول في لبنان التي تمثّل الحكومة اللبنانية، إلى وضع وتطبيق خطة عمل من أجل جودة وصحة وسلامة وبيئة قطاع النفط والغاز.

"صور العنف في التغطيات الإخبارية للإعلام اللبناني" – دراسات رصدية إعلامية صادرة عن مؤسسة مهارات

تعمل هذه الدراسة على معاينة "العنف المصوّر في الإعلام" ودراسة انعكاساته على الصعد كافة بما فيها الاجتماعية والسياسية والتربوية.

تتناول الدراسة وسائل الإعلام اللبنانية الموقّعة على "ميثاق الشر الإعلامي لتعزيز السلم الأهلي" الذي اطلقه رسمياً برنامج الأمم المتحدة الإنمائي في ٢٥ حزيران/يونيو من عام ٢٠١٣. كما تعمل على رصد تجلّي هذا العنف، والإشارة الى اتجاهات وسائل الإعلام هذه ومواقفها بشكل رئيسي من موضوع " الالتزام بعدم التحريض على العصيان العنفي، أو ارتكاب الجرائم، والتعامل بمهنيّة ومسؤوليّة اجتماعية في التغطيات الحيّة ومشاهد العنف، وعدم بث روح العنف والفتنة والعمل على نبذ العنف"، وفقاً لنصوص المواد ٢ و٤ و١١ من الميثاق".

مشروع الحوار العام حول إصلاح اللامركزية الإدارية في لبنان

يقدّم هذا التقرير خلاصة عن الدراسات والتقارير الرئيسية التي تم اعدادها حول موضوع اللامركزية في لبنان إضافة إلى محصلة مقابلات وطاولات مستديرة أقيمت حول هذا الموضوع خلال الفترة بين تشرين الثاني/نوفمبر ٢٠١١ ونيسان/أبريل ٢٠١٢. وتم إعداد التقرير بحيث يكون مادة تستند إليها وزارة الداخلية والبلديات لوضع مسودة قانون اللامركزية الإدارية في لبنان.

ملحق مشروع بناء السلام في لبنان – العدد الـ١١

في العدد الـ١١ من الملحق، يستعرض المشروع العمل المنجز مع البلديات والمدارس ووسائل الإعلام والمنظمات غير الحكومية في مجال الاستقرار الاجتماعي وبناء السلام.

أحدث المنشورات:

إضاءة على وضع الشباب في لبنان

يقدّم تقرير "وضع الشباب في لبنان " مراجعةً للمواد والمؤلفات المتاحة حول وضع الشباب في لبنان ويرتكز على استفتاءات للرأي أجريت في إطار التحضير لتقرير التنمية البشرية في العالم العربي الصادر عن برنامج الأمم المتحدة الإنمائي. ويبيّن التقرير أن لبنان، وعلى الرغم من التقدّم الذي أحرزه على صعيد التنمية البشرية في العقود المنصرمة، ما زال يعاني من عقبات مهمة على صعيد استحداث فرص عمل كافية للشباب.

دليل توفير المياه

من أجل ضمان حق الأسر بالوصول إلى المياه وتشجيع العادات الصحية وتعزيز ثقافة توفير المياه، قام مشروع التجمعات الفلسطينية التابع لبرنامج الأمم المتحدة الإنمائي بإعداد دليل يضمّ أدوات لاطلاع الأسر المعيشية على سبل ترشيد استهلاك المياه بشكل اقتصادي وملائم للبيئة.

دعم الوقود الأحفوري في لبنان

قام الفريق المعني بالتغيّر المناخي في وزارة البيئة اللبنانية وبدعم من برنامج الأمم المتحدة الإنمائي، بإعداد سلسلة من الدراسات المتصلة بالتغيّر المناخي تبحث في سِمات خيارات تخفيف التغيّر المناخي المتاحة لقطاعي النقل والطاقة في لبنان.

وفي نسخته العاشرة، تشير نتائج تقرير "كلفة ازالة دعم الحكومة للوقود الاحفوري في لبنان" إلى أن العجز المالي، لو تم إلغاء الدعم في عام ٢٠٠٣، كان لينخفض من ٩,٤ في المئة إلى ٣,٨ في المئة من الناتج المحلي الإجمالي.

دراسة "حق العمل للاجئين الفلسطينيين في لبنان – الوصول إلى المهن الحرة " ودراسة "واقع عمل اللاجئين الفلسطينيين في المهن الحرة في لبنان"

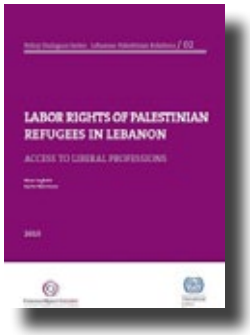

في إطار "منتدى الحوار اللبناني – الفلسطيني" الرامي إلى المساهمة في وضع سياسات وطنية واضحة وعقلانية في لبنان بخصوص وجود اللاجئين الفلسطينيين في البلاد، برزت الحاجة إلى حوار معمّق مع النقابات المهنية بخصوص التحديات التي تواجه اللاجئين الفلسطينيين في ممارسة مهن حرّة والانضمام إلى النقابات المعنية بهذه المهن.

واستناداً لما ذكر أعلاه، تم إجراء دراستين، دراسة قانونية وأخرى ميدانية، بهدف توفير معلومات دقيقة تساعد في وضع السياسات ذات الصلة. وتولّى المحاميان نزار صاغية وكريم نمور إعداد الدراسة القانونية فيما أعدّ د. محمد العلي الدراسة الميدانية.

تعزيز الطاقة المستدامة في لبنان

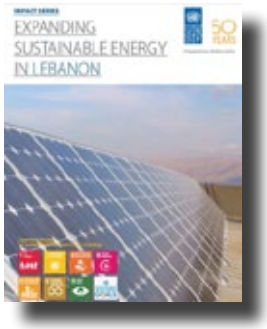

بهدف دعم لبنان في تحقيق أهداف التنمية المستدامة وإحراز تقدّم على صعيد التزامات الدولة بخصوص المناخ، قام برنامج الأمم المتحدة الإنمائي بالتعاون مع الاتحاد الأوروبي والحكومة اللبنانية وجهات من القطاع الخاص، بدعم مشروع "سيدرو ٤" (المشروع الوطني لكفاءة الطاقة والطاقة المتجددة لتعافي لبنان) الذي يهدف إلى دعم كفاءة واستدامة الطاقة والوصول إليها.

يعمل مشروع "سيدرو ٤" بالتعاون مع وزارة الطاقة والمياه، والمركز اللبناني لحفظ الطاقة، ومجلس الإنماء والإعمار إلى جانب مؤسسة كهرباء لبنان ووزارة الصناعة، من أجل إطلاق مبادرات جديدة مبتكرة وتطوير المقاربات المجرّبة التي أثبتت فعاليتها.

العدد الخامس من ملحق - تحسين الأوضاع المعيشية في المجتمعات المضيفة للتجمّعات الفلسطينية

يندرج مشروع "تحسين الأوضاع المعيشية في المجتمعات المضيفة للتجمعات الفلسطينية" التابع لبرنامج الأمم المتحدة الإنمائي ضمن "برنامج إرساء الاستقرار والانتعاش في لبنان - دعم الصمود في وقت الأزمة" التابع لبرنامج الأمم المتحدة الإنمائي.

وقد تم تصميم المشروع الذي ينشط في ٤٢ تجمّعاً فلسطينياً في أنحاء لبنان منذ عام ٢٠١٢، من أجل المساعدة على إرساء الاستقرار وتعزيز صمود هذه المجتمعات المضيفة التي تضم نحو ١١٠،٠٠٠ لاجئ فلسطيني من لبنان انضم إليهم مؤخراً نحو ٤٤،٠٠٠ لاجئ فلسطيني من سوريا ولاجئ سوري نتيجةً للأزمة السورية.

دليل المرأة للمجلس البلدي والإختياري

أعدّ فريق عمل مشروع دعم الإنتخابات اللبنانية، التابع لبرنامج الأمم المتحدة الإنمائي، هذا الدليل خصيصاً للمرأة الناخبة والمرشحة ويسعى إلى تشجيعها للترشح والمشاركة في الإنتخابات البلدية والإختيارية المقبلة من خلال توفير المعلومات التقنية المطلوبة للترشح.

يتضمن الدليل معلومات عن عمل المجلس البلدي والإختياري، أسئلة وأجوبة حول كيفية الترشح وملصق يسلط الضوء على عدد من النساء في المجالس البلدية والإختيارية في العام ٢٠١٠.

دليل المرأة للمجلس البلدي والإختياري متوافر باللغتين العربية والإنكليزية في نسخة ورقية ونسخة إلكترونية.

دليل الشكاوى والطعون المتعلقة بالإنتخابات البلدية والإختيارية

يهدف هذا الدليل إلى إحاطة المواطنين بالمعلومات العملية المتعلقة بأبرز أنواع الشكاوى والمراجعات وكيفية تقديمها، ويعرض أبرز أنواع الشكاوى والطعون المتاحة أمام المواطنين من مرحلة ما قبل الإنتخابات إلى يوم الإقتراع وصولاً إلى فترة إعلان النتائج.

تمّ إعداد دليل الشكاوى والطعون المتعلقة بالإنتخابات البلدية والإختيارية بالتعاون بين فريقي عمل الجمعية اللبنانية من أجل ديمقراطية الإنتخابات ومشروع دعم الإنتخابات اللبنانية التابع لبرنامج الأمم المتحدة الإنمائي بمشاركة المحامية ميراي نجم شكراللّه والمحامي طوني شبيب.

دليل الشكاوى والطعون المتعلقة بالإنتخابات البلدية والإختيارية متوفر باللغتين العربية والإنكليزية.

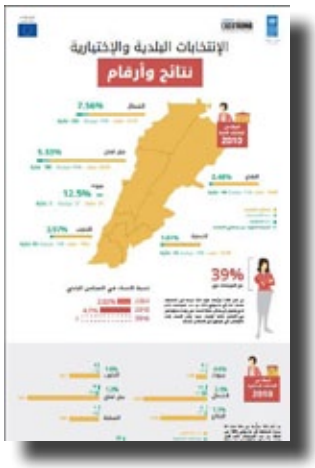

المرأة في الانتخابات البلدية ٢٠١٠ – أرقام وإحصائيات

عرض مشروع دعم الانتخابات اللبنانية التابع لبرنامج الأمم المتحدة الإنمائي أرقاماً وإحصاءات عن مشاركة المرأة في الانتخابات البلدية والاختيارات التي جرت في عام ٢٠١٠.

س & ج – كيف تترشّحين؟

يمنحكِ مشروع دعم الانتخابات اللبنانية التابع لبرنامج الأمم المتحدة الإنمائي معلومات حول سبل الترشّح والمستندات المطلوبة لهذا الغرض. ماذا تنتظرين؟ ترشّحي.

facebook.com/UNDPLebanon

twitter.com/undp_lebanon

instagram.com/undp_lebanon

youtube.com/undplebanon

لمحة عن برنامج الأمم المتحدة الإنمائي

يعتبر برنامج الأمم المتحدة الإنمائي شبكة التنمية العالمية التابعة للأمم المتحدة ، وهو يدعو إلى التغيير وربط الدول بالمعرفة والخبرة والموارد، منأجل مساعدة الشعوب على بناء حياة أفضل. تنتشر مكاتب برنامج الأمم المتحدة الإنمائي في ١٧٧ بلدًا ونتعاون مع هذه البلدان لمساعدتها في تطبيق الحلول التي أوجدتها لمواجهة تحديات التنمية العالمية والوطنية،وتستفيد هذه البلدان خلال تطويرها للقدرات المحلية، من العاملين في برنامج الأمم المتحدة الإنمائي وشبكتنا الواسعة من الشركاء.

للاتصال:

مبنى البنك العربي الافريقي الدولي، شارع رياض الصلح، النجمة، بيروت ٢٠١١ ٥٢١١ ، لبنان
بريد: ١١ – ٣٢١٦ ، بيروت، لبنان
هاتف: ٥١٠ ٩٦٢ / ٥١١ ٩٦٢ ١ ٩٦١ +
فاكس: ٤٩١ ٩٦٢ ١ ٩٦١ +
البريد الإلكتروني: communication.lb@undp.org
دوام العمل: الإثنين–الجمعة ٨:٣٠ – ٤