العدد ١٤ - كانون الثاني-أذار ٢٠١٦

نشـــرة إخبـــاريـــة

برنـــامـــج الأمـــم المتحـــدة الإنمـــائي - لبنـــان

UNDP

شعوب متمكنة.
أمم صامدة.

أبرز الأخبار

UNDP Lebanon retreat 2016

لوكا رندا وممثل عن مكتب شؤون السكان و الهجرة و اللاجئين في وزارة الخارجية يزوران تجمّع الداعوق للفلسطينيين

قام السيد لوكا رندا مدير برنامج الأمم المتحدة الإنمائي في لبنان مع ممثل عن اللجنة الشعبية في تجمّع الداعوق للفلسطينيين بمرافقة ممثلة مكتب شؤون السكان و الهجرة و اللاجئين في وزارة الخارجية خلال زيارتها إلى التجمّع من أجل الوقوف على العمل المنجز على صعيد الخدمات الحضرية الأساسية والمسكن على إثر عرض حول خطة تحسين الداعوق التي أطلقها برنامج الأمم المتحدة الإنمائي في كانون الأول/ ديسمبر ٢٠١٥.

ملحق مشروع " بناء السلام في لبنان " التابع لبرنامج الأمم المتحدة الإنمائي

ملحق مشروع
بناء السلام
في لبنان

صدر ملحق مشروع " بناء السلام في لبنان " التابع لبرنامج الأمم المتحدة الإنمائي مع جريدتي "النهار" و "السفير" باللغة العربية، ومع جريدة " The Daily Star " بالإنكليزية، وجريدة " L'Orient Le Jour " بالفرنسية في ٢٢ آذار ٢٠١٦.

يجمع الملحق عدداً من الكتّاب والصحافيين والإعلاميين والباحثين والفنانين اللبنانيين والسوريين، ويعالج انعكاسات الأزمة السورية على لبنان والعلاقات بين اللبنانيين والسوريين، في مقاربات موضوعية بعيداً عن خطاب الكراهية.

يصدر هذا الملحق عن مشروع "بناء السلام في لبنان" التابع لبرنامج الأمم المتحدة الإنمائي بتمويل من الوزارة الاتحادية الألمانية للتعاون الإقتصادي والتنمية من خلال بنك التنمية الألماني KfW.

كورال الصوت الواحد يحتفل بعيد الأم

احتفل الأطفال في مشروع "كورال الصوت الواحد"(One Voice Choir) بعيد الأم يوم السبت الواقع في ٢٠ آذار/مارس ٢٠١٦ وذلك في مركز "ليفون شانت الثقافي" التابع للجمعية الارمنية للثقافة والتعليم "هاماسكايين" في برج حمود. وشارك ٦٣ فتى وفتاة من مدارس مختلفة كائنة في المنطقة في عرض احتفالي بالمناسبة في حضور أمهاتهم وفريق عمل برنامج الأمم المتحدة الإنمائي في جبل لبنان وممثلين عن وزارة الشؤون الاجتماعية.

وبعد الحفل، وزّع الأطفال هدايا يدوية الصنع قاموا بتحضيرها لأمهاتهم خلال ورشات التوعية كجزء من المشروع الممول من الكنسية الولدينيسية الإيطالية ويجري تنفيذه في إطار مشروع دعم المجتمعات اللبنانية المضيفة وهو مشروع مشترك متعدد المانحين بين وزارة الشؤون الاجتماعية وبرنامج الأمم المتحدة الإنمائي.

ويهدف مشروع الكورال إلى جلب السكينة والسعادة والأمل إلى حياة الأطفال باستخدام الموسيقى كأداة للتأقلم والعيش المشترك. ويقدم المشروع إلى الأطفال والمراهقين ٢١ جلسة تدريب على الكورال و١٠ جلسات توعية. ويأمل المشروع جمع هؤلاء معاً ما يسمح بإطلاق الحوار ومشاركة التجارب والتفاعل بين الأطفال والمراهقين من خلفيات مختلفة.

مشروع "رواد الأعمال الشباب في طرابلس" في إطار مشروع دعم المجتمعات اللبنانية المضيفة

في ١٧ آذار/مارس، تم تدريب ٢٠ من رواد الأعمال الشباب على وضع خطط أعمال وذلك كجزء من مسابقة خطة أعمال "رواد الأعمال الشباب" في طرابلس في إطار مشروع دعم المجتمعات اللبنانية المضيفة بالشراكة مع وزارة الشؤون الاجتماعية. وأجري التدريب في حاضنة الاعمال "بيات" في طرابلس وبتمويل من البرنامج الإقليمي للتنمية والحماية.

وتم إطلاق مسابقة "رواد الأعمال الشباب في طرابلس" بغية دعم رواد الأعمال الشباب على تطوير أفكار مبتكرة لإطلاق شركاتهم الناشئة التي ستساهم في خلق فرص عمل في المجتمعات الأكثر ضعفاً. ويتضمن المشروع تدريب الشباب على ريادة الأعمال وتخطيط الأعمال حيث ستقوم لجنة تحكيم تقنية باختيار ٤ مجموعات ستفوز بمنحة تصل قيمتها القصوى إلى ١٥،٠٠٠ دولار أمريكي.

نحو تحسين نظام الرعاية المحلي

في إطار مبادرة دعم توفير الخدمات المتكاملة على المستوى المحلي، اجتمع ممثلون عن ١٢ مركز للتنمية الاجتماعية تابع لوزارة الشؤون الاجتماعية يوم الخميس في ١٧ آذار مارس ٢٠١٧ مع د. لويجي تريجيانو، منسق التعاون الصحي الدولي لدى مؤسسة "آه إس إل٨- منطقة توسكانا والسيد عدنان ناصر الدين رئيس دائرة شؤون المراكز في وزارة الشؤون الاجتماعية وفريق عمل برنامج الأمم المتحدة الإنمائي.

وتمحور الاجتماع حول التحديات التي تعترض وضع خطة اجتماعية وصحية متكاملة على المستوى المحلي. وبما أنهم جزء من مجموعات عمل المبادرة، شدّد مدراء مراكز التنمية الاجتماعية المعنية على أهمية الحوار المتواصل مع ممثلين عن البلديات التي تقود مجموعات العمل والتنسيق مع المدارس الرسمية ومراكز التنمية الاجتماعية ومراكز الرعاية الصحية الأولية في وزارة الصحة العامة.

وتم توقيع مذكرة التفاهم بخصوص المبادرة في ١٥ أيلول/سبتمبر ٢٠١٤ بين برنامج الأمم المتحدة الإنمائي ووزارة الصحة العامة، ووزارة الشؤون الاجتماعية، ووزارة التربية والتعليم العالي، ووزارة الداخلية والبلديات.

وتركّز هذه المبادرة التي تحظى بتمويل من إمارة موناكو ومنطقة توسكانا الإيطالية، على الحكم المحلي والتنمية الإقليمية من خلال تطبيق مقاربة قائمة على القدرة على الصمود لمواجهة المشاكل في قطاعات الصحة والتعليم والشؤون الاجتماعية. وتهدف إلى دعم وضع خطط صحية واجتماعية متكاملة على المستوى المحلي بغية تنسيق الخدمات الصحية والاجتماعية التي تقدمها الجهات المعنية، وزيادة الوصول إلى الرعاية الصحية الأولية والخدمات الاجتماعية عالية الجودة في المجتمعات المحلية المستهدفة. وتسعى المبادرة إلى تحسين البيئة في المدارس الرسمية وزيادة الوعي الصحي بين الطلاب وفرق عمل المدارس.

ورشة عمل في الريفييرا حول مشروع المؤشرات المحلية للمناطق الحضرية في المنطقة العربية

نظم برنامج الأمم المتحدة الإنمائي - وحدة الحد من مخاطر الكوارث لدى رئاسة مجلس الوزراء بالتعاون مع مكتب الأمم المتحدة للحد من مخاطر الكوارث، ورشة عمل حول مشروع المؤشرات المحلية للمناطق الحضرية في المنطقة العربية وفقاً لإطار عمل سنداي للحد من مخاطر الكوارث (٢٠١٥- ٢٠٣٠).

اعتُمد إطار سنداي خلال مؤتمر الأمم المتحدة العالمي الثالث الذي انعقد في مدينة سنداي باليابان في آذار ٥. وهو يمثل الإطار البديل لإطار عمل هيوغو للفترة (٢٠٠٥-٢٠١٥): "بناء قدرة الأمم والمجتمعات على مواجهة الكوارث". وقد أوصى إطار سنداي بإنشاء فريق عمل حكومي دولي مفتوح العضوية، يتألف من خبراء ترشحهم الدول الأعضاء وبالتعاون مع مكتب الأمم المتحدة للحد من مخاطر الكوارث، لوضع مجموعة من المؤشرات لقياس التقدم المحرز على الصعيد العالمي في تنفيذ هذا الإطار.

وتبعاً لذلك قام مكتب الأمم المتحدة للحد من مخاطر الكوارث بالتعاون مع خبراء وممثلي الحكومات المركزيين والمحليين بتحديد "مؤشرات محلية للمناطق الحضرية " لتمكين المدن من تقييم قدرتها على مجابهة الكوارث، تماشياً مع إطار عمل سنداي.

من هذا المنطلق أقيمت ورشة العمل في فندق ريفييرا بيروت في ١٥ و١٦آذار ٢٠١٦ وضمت عدد من الخبراء من الدول العربية مثل مصر والسودان وتونس وفلسطين، بالإضافة إلى ممثلين من مختلف البلديات اللبنانية لمناقشة ومراجعة النسخة العربية من "مؤشرات محلية للمناطق الحضرية". وقد ساهمت هذه الورشة في التحضير لورشة العمل المقبلة التي ستقام آخر شهر آذار الجاري في مدينة العقبة في الأردن

وزارة الصناعة أطلقت بالتعاون مع UNDP الدليل التوجيهي حول ممارسات التصنيع الجيّد في المصانع الغذائية اللبنانية

في ١٠ آذار، أطلقت وزارة الصناعة " الدليل التوجيهي حول ممارسات التصنيع الجيّد في المصانع الغذائية اللبنانية" الذي يشمل قطاعات انتاج الدجاج واللحم النيء والمطبوخ ومحضراتهما ومنتجاتهما، والخبز، والحلويات والمأكولات الجاهزة.

أقيم الاحتفال برعاية وزير الصناعة الدكتور حسين الحاج حسن ومشاركة نائب المنسّق الخاص للأمم المتحدة في لبنان فيليب لازاريني، وممثل منظمة الأمم المتحدة للتنمية الصناعية (يونيدو) كريستيانو باسيني، والمدير العام للوزارة داني جدعون، ورئيس نقابة أصحاب الصناعات الغذائية أحمد حطيط، وصناعيين في مجال الغذاء والدواء، وممثلين عن وزارتي الزراعة والصناعة ومؤسسة المقاييس والمواصفات (ليبنور) ومعهد البحوث الصناعية.

ورشة تصوير فوتوغرافي في إطار مشروع "التجمعات الفلسطينية"

في إطار التخطيط التشاركي الذي يستوحى منه تصميم خطة التحسين في الداعوق، نظّم برنامج الأمم المتحدة الإنمائي ورشة تصوير فوتوغرافي ورسم دامت ستة أيام شارك فيها عشرة مراهقين فلسطينيين وسوريين في التجمّع. وبدأت الورشة التي حظيت بتمويل من مكتب التخطيط وإدارة الموارد، بمسح مجتمعي أجراه المراهقون لإبراز المخاطر والفرص المحيطة بهم في مجتمعهم المحلي. وبعد اكتساب مهارات التصوير الأساسية والتقاط صور للمناطق التي يمضون فيها معظم وقتهم، عرض المشاركون التغييرات التي يودون مشاهدتها في هذه المجتمعات من خلال الرسم.

ورسم المشاركون حاويات للنفايات، ودرابزين، ورسوم جدارية، وحدائق على أسطح المباني من بين عناصر أخرى عديدة أضافوها إلى الصور لكي تكون أحياؤهم أكثر نظافة، وسلامة وجمالاً. وسيقوم برنامج الأمم المتحدة الإنمائي فعلياً بتنفيذ العديد من هذه التغييرات في إطار خطة التحسين التي أطلقها البرنامج في التجمع في كانون الأول/ديسمبر ٢٠١٥. وسيقوم البرنامج بتنظيم معرض مفتوح لأعمال الأطفال الفنية في الداعوق كجزء من سلسلة من الفعاليات العامة التي تشجع الممارسات البيئية ومشاركة إنجازات خطة التحسين.

يوم المرأة العالمي في معهد باسل فليحان المالي والاقتصادي

في ٨ آذار، أحيا معهد باسل فليحان المالي والاقتصادي ومشروع نقل خبرات المغتربين اللبنانيينTOKTEN يوم المرأة العالمي بلقاء اقيم في مقر المعهد، وتحدثت فيه سفيرة النوايا الحسنة لحوار الحضارات لدى الأونيسكو الإكوادورية اللبنانية الأصل إيفون عبد الباقي ، والمنسقة الخاصة للأمم المتحدة في لبنان سيغريد كاغ.

و عقدت حلقة نقاشية بعنوان "نساء رائدات: المرأة في موقع القيادة شريكة في مسيرة بناء وتحديث الدولة"، شاركت فيها رئيسة القسم الحقوقي في مركز المعلوماتية القانونية في الجامعة اللبنانية الدكتورة جنان الخوري، والمديرة العامة للتعاونيات ورئيسة اللجنة الإدارية لمكتب تنفيذ المشروع الاخضر بالوكالة غلوريا أبو زيد، ورئيسة مصلحة متابعة تنفيذ القرارات في رئاسة مجلس الوزراء نزيهة الأمين.

عرضت كل منهن تجربتها والتحديات الي تواجهها في الوصول إلى اهدافها، ثم تمت مناقشة إمكانية تأسيس تجمع يضم نساء في مراكز القرار في الدولة لدعم حضور المرأة فيها.

إعلان وادي خالد الإنمائي-تحويل الأزمات إلى فرص تنموية

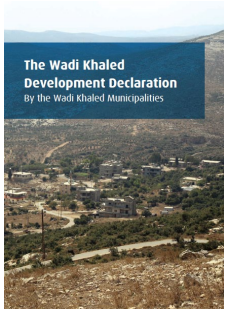

في ١٠ آذار ٢٠١٦ وعلى الحدود الشمالية الشرقية للبنان بمحاذاة سوريا، شهد حوالي ٤٠٠ مشارك من بلدات وادي خالد والهيشة وخط البترول وبني صخر والمقيبلة وجرمنايا-الرامة والعماير-رجم عيسى والفرض الإعلان عن اتحاد بلديات وادي خالد.

لقد كان يوماً مميزاً لرؤساء بلديات تلك المجتمعات المحلية التي أعلنت أيضاً، إضافة إلى ولادة اتحاد بلديات وادي خالد، عن إطلاق "إعلان وادي خالد الإنمائي." وقد تم ذلك بحضور محافظ عكار ومدير برنامج الأمم المتحدة الإنمائي وعدد من الشخصيات الدينية والسياسية وممثلي منظمات الأمم المتحدة والمنظمات الدولية المختلفة والجهات الفاعلة المحلية من عكار.

يوم المرأة العالمي

مؤتمر " النساء في المجالس البلدية دعما للتنمية المحلية"
نظمت الهيئة الوطنية لشؤون المرأة اللبنانية والجامعة اللبنانية الأمريكية الفعالية تحت رعاية وزير الداخلية والبلديات ألقى خلالها السيد لوكا رندا كلمة برنامج الأمم المتحدة الإنمائي. وتضمن المؤتمر مداخلة من مشروع المساعدة الانتخابية التابع لبرنامج الأمم المتحدة الإنمائي في لبنان بغية عرض ملخّص مشوّق عن فيلم وثائقي بعنوان "نساء في البلديات: قصص نجاح وتحديات" بما أن الوثائقي قد تم إعداده بدعم من الهيئة.

"لبنانيات في البلديات"

نظم مكتب منسق الأمم المتحدة الخاص لشؤون لبنان والمعهد الديمقراطي الوطني وجمعية "نساء رائدات" فعالية لإطلاق مبادرة "لبنانيات في البلديات". وقدم مشروع المساعدة الانتخابية التابع لبرنامج الامم المتحدة الانمائي في لبنان، الدعم اللوجستي وطوّر مواد العرض الخاصة بالمناسبة. وفي مرحلة لاحقة سنقوم بتوفير المساعدة التقنية وأدوات توعية بخصوص مشاركة لمرأة في الانتخابات البلدية(قيد التطوير حالياً) إلى جلسات الاطلاع التي سيتم إجراؤها في ٨ مناطق مختلفة من لبنان.

"تداعيات تغير المناخ الاقتصادية على لبنان: نظرة أولى"

برعاية معالي وزير البيئة الاستاذ محمد المشنوق، نظمت وزارة البيئة وبرنامج الامم المتحدة الانمائي يوم الثلاثاء ٨ آذار ٢٠١٦ الساعة ١١ صباحاً في فندق Phoenicia، حفلاً لإطلاق تقرير بعنوان "تداعيات تغير المناخ الاقتصادية على لبنان: نظرة أولى".

ويأتي المؤتمر الصحفي لإطلاق الدراسة ضمن سلسلة من النشاطات تنظمها وزارة البيئة بالتعاون مع برنامج الامم المتحدة الانمائي خلال هذا الاسبوع للبحث مالياً في كل وجهة من وجهات التقرير. واختير عنوان "الحقيقة المناخية في اسبوع" لهذه السلسلة من النشاطات التي تتضمن عروضاً أكاديمية في الجامعة الامريكية في بيروت وجامعة الروح القدس - كسليك حول كيفية تحسين المنهجية المعتمدة في التقرير وسد الثغرات الناتجة عن عدم توفر البيانات الوطنية، حلقة نقاش مع اتحاد خريجي أبرز الجامعات البريطانية حول كيفية نشر الوعي المناخي في المجالات المختلفة لتقليص التداعيات الاقتصادية القطاعية لتغير المناخ، حلقة نقاش في معهد عصام فارس للسياسات الدولية في الجامعة الامريكية في بيروت حول انعكاسات الاتفاقية الجديدة لتغير المناخ التي اعتمدت في باريس في كانون الاول ٢٠١٥ على الارقام المتوقعة في الدراسة.

زيارة ميدانية إلى صور

قام السيد فيليب لازاريني، المنسق المقيم والمنسق الإنساني للأمم المتحدة والممثل المقيم لبرنامج الأمم المتحدة الإنمائي في السادس عشر من آذار/مارس ٢٠١٦ بزيارة إلى مدينة صور لدعم الجهود المشتركة التي تقوم بها وكالات العمل الإنساني والتنمية في جنوب لبنان

مشروع "رواد الأعمال الشباب في جبل لبنان"

قدمت ١٠ مجموعات من رواد الأعمال الشباب في ٢٢ آذار/مارس أفكارها في مجال الأعمال أمام لجنة الحكم في "بيريتيك" في جبل لبنان وستفوز المجموعات الأربع التي تتمكن من إقناع لجنة الحكم بأفكارها وكفاءة خطط أعمالها بمنحة. وستبدأ هذه المجموعات بتأسيس أعمالها هذا العام بدعم من "بيريتيك" و شركة تنمية المعرفة. وتعمل المجموعات على خطط أعمالها منذ شهرين وشاركت حلقة عمل حول تخطيط الأعمال في "بيريتيك".

ويحظى هذا المشروع بتمويل من البرنامج الإقليمي للتنمية والحماية ويتم تنفيذه من قبل "بيريتك" بالشراكة مع شركة تنمية المعرفة في إطار مشروع دعم المجتمعات اللبنانية المضيفة مع وزارة الشؤون الاجتماعية وبرنامج الأمم المتحدة الإنمائي.

حظيت هذه المبادرة بدعم البرنامج الإقليمي للتنمية والحماية الذي تقوده الدنمارك من خلال دعم سخي من الاتحاد الأوروبي، وإيرلندا، وسويسرا، والمملكة المتحدة، والنروج، وهولندا، وجمهورية تشيكيا، وهي تعتبر واحدة من التدخلات التي تنفذها وزارة الشؤون الاجتماعية وبرنامج الأمم المتحدة الإنمائي في لبنان في إطار مشروع دعم المجتمعات اللبنانية المضيفة. ويعتبر هذا المشروع مبادرة مشتركة بين الوزارة وبرنامج الأمم المتحدة الإنمائي تهدف إلى تنفيذ جهود إرساء الاستقرار والتنمية في إطار خطة لبنان للاستجابة للأزمة وفي ظل تبعات الأزمة السورية على لبنان.

أطفال تجمّع الداعوق يعلنون عن بدء إعادة التدوير في التجمّع الفلسطيني من خلال الرسوم المتحركة

في إطار خطة التحسين التي سيتم إطلاقها قريباً في تجمّع الداعوق للفلسطينيين في بيروت، اتفق برنامج الأمم المتحدة الإنمائي مع اللجنة الشعبية في التجمّع على اختبار مبادرة لإعادة تدوير البلاستيك على مستوى المجتمع المحلي بدءاً من آذار/مارس ٢٠١٦. واختار البرنامج واللجنة الشعبية زاوية من التجمع حيث سيتم رسم لوحة جدارية للترويج لإعادة التدوير وسيتم وضع حاوية للنفايات البلاستيكية في المكان نفسه. وكان برنامج الأمم المتحدة قد اتفق بالفعل مع مركز الجمع لإعادة التدوير Zero Waste Act من أجل رفع المواد البلاستيكية التي تم فرزها من تجمّع الداعوق مرتين في الشهر. ولدعم هذه المبادرة وتأمين مشاركة المجتمع المحلي، يخطط برنامج الأمم المتحدة الإنمائي لسلسلة من الأنشطة الرامية إلى تشجيع تغيير سلوكي في مجال إدارة النفايات الصلبة على مستوى الأسرة.

وفي خطوة أولى للإعلان عن مبادرة إعادة التدوير وبفضل الدعم السخي لمكتب التخطيط وإدارة الموارد ، وبنك التنمية الألماني وحكومة اليابان، نظّم برنامج الأمم المتحدة الإنمائي تدريبًا في مجال الرسوم المتحركة في المركز الاجتماعي لجمعية المساعدات الشعبية للإغاثة والتنمية في الداعوق أمضى خلاله ٧ أطفال فلسطينيين وسوريين يقيمون في التجمّع أسبوعاً لصنع فيلم رسوم متحركة قصير يهدف إلى رفع مستوى التوعية لدى أقرانهم حول أهمية خفض استهلاك المواد البلاستيكية وإعادة استخدامها وتدويرها. وكتب الأطفال المشاركون سيناريو الفيلم ورسموا شخصياتهم وبثوا فيها الحركة باستخدام برمجية سهلة الاستخدام للأطفال. وفي هذا الإطار، قال عمران علواني وهو لاجئ سوري شارك في حلقة العمل: "لطالما كنت متحمساً للرسم وصنع الأفلام. أنا الآن متحمس لإعادة التدوير. وفي المرة المقبلة التي أذهب فيها إلى متجر البقالة، لن أطلب كيساً بلاستيكياً فأنا لست بحاجة إليه".

السفير الألماني في لبنان يزور البقاع

يستفيد أكثر من ٤ آلاف شخص في البيسارية من مشروع تموّله المملكة المتحدة ويسعى لتلبية الحاجة المتزايدة للمياه مع تدفق النازحين إلى المنطقة. وكانت المملكة المتحدة قد ضاعفت دعمها للبلديات بين العامين ٢٠١٤-٢٠١٥ حيث سيتم دعم ٤٩ بلدية من البلديات الأكثر ضعفاً بـ ٢١ مليون دولار لمساعدتها في مواجهة أزمة لاجئين غير مسبوقة يشهدها لبنان. يتم تنفيذ المشروع ضمن مشروع دعم المجتمعات اللبنانية المضيفة التابع لبرنامج الأمم المتحدة الإنمائي بالشراكة مع وزارة الشؤون الاجتماعية.

في ٣ آذار، وفي خلال زيارة إلى البيسارية، التقى السفير البريطاني المعيّن هيوغو شورتر رئيس البلدية فؤاد مشورب وأعضاء في المجلس البلدي، وقام بافتتاح مشروعين تم تنفيذهما بتمويل من المملكة المتحدة. ورافقت شورتر المستشار التقني المسؤول لدى برنامج الأمم المتحدة الإنمائي السيدة مارينا لو جوديتشي والمنسق الوطني لمشروع دعم المجتمعات اللبنانية المضيفة في وزارة الشؤون الاجتماعية السيدة سهير الغالي. سيتيح خزان المياه وصولاً للمياه النظيفة لنحو ٨٠٠ منزل كما سيساعد بخفض تلوث البيئة ويقي من المخاطر الصحية. وخلال زيارة إلى المشؤوع الثاني التقى شورتر في المطبخ المجتمعي يهدف لدعم النساء في سبل المعيشة، نساء لبنانيات يتابعن دورة حول السلامة والآليات الصحيحة للمنتجات الغذائية.

تسمح مشاريع تحديث البنية التحية بخلق بيئات معيشية أفضل في تسعة تجمعات فلسطينية في أنحاء لبنان.

وبعد إنجاز الأعمال في ٥٦ مشروع في مجال توفير المياه وخدمات الصرف الصحي والنظافة الصحية للجميع والبنية التحتية في ٢٠ تجمعاً للفلسطينيين خلال العام الماضي، نجح برنامج الأمم المتحدة الإنمائي في إكمال ٢٤ مشروع تحديث جديدة في ٩ تجمعات فلسطينية بين كانون الثاني/يناير وآذار/ مارس ٢٠١٦ فيما شهدت هذه الفترة إطلاق مشروعين آخرين.

وتضمنت الأعمال التي حظيت بتمويل من بنك التنمية الألماني ومكتب التخطيط وإدارة الموارد وحكومة اليابان، تركيب شبكة للمياه، وإعادة تأهيل بئر، وتركيب ٨ شبكات وقنوات لتصريف مياه الأمطار، وبناء جدار دعم وسلالم، وتعبيد ٥ طرقات إضافة إلى إنشاء أو إعادة تأهيل ٨ شبكات للمياه. وغطت المشاريع المنجزة تجمعات فلسطينية كائنة في الشمال وبيروت وصيدا وصور.

تقييم احتياجات المسكن في التجمعات الفلسطينية تمهيداً لإعادة تأهيلها في الفصل التالي

تحضيراً لإطلاق أعمال إعادة تأهيل مساكن الأسر المعيشية الأكثر حاجة في تجمعات فلسطينية في أنحاء لبنان في نيسان/أبريل ٢٠١٦، أكمل برنامج الأمم المتحدة الإنمائي خلال هذا الفصل تقييم حالة ١٤٥ مسكن ومن ضمنها ٧٥ مسكن في تجمع صيدا القديمة للفسطينيين و٧٠ مسكن في المناطق المحاذية لنهر البارد.. وتضم المساكن التي خضعت للتقييم حالياً نحو ٤٨٣ فلسطيني من لبنان، و٨٨ فلسطيني من سوريا، و٢٠٥ لبنانيين ونحو ٢٠ نسمة من جنسيات أخرى.

كما أنجز برنامج الأمم المتحدة الإنمائي خلال هذا الفصل دراسة لإعادة هيكلة وتأهيل شبكة الكهرباء في مركز البهاء الجماعي الكائن في منطقة الطوارئ المحاذية لمخيم عين الحلوة والتي تستضيف نحو ٢٢٠ لاجئ فلسطيني من سوريا. وتجدر الإشارة إلى أن برنامج الأمم المتحدة الإنمائي قد نجح في إعادة تأهيل ٤١٢ مسكن وتزويدها بمرافق توفير المياه وخدمات الصرف الصحي والنظافة الصحية للجميع خلال عام ٢٠١٥ بفضل دعم سخي من بنك التنمية الألماني ومكتب التخطيط وإدارة الموارد إضافة إلى حكومة اليابان.

السيد فيليب لازاريني ينضم إلى أنشطة مبادرة "مدارس خالية من العنف" في البقاع

في مداخلة له خلال زيارة قام بها إلى البقاع، قال السيد فيليب لازاريني: "التعليم هو الاستثمار الأفضل وعائداته لا تقدّر بثمن".

قام الممثل المقيم لبرنامج الأمم المتحدة الإنمائي والمنسق الإنساني المقيم لمنظمة الأمم المتحدة في الثاني من آذار/مارس بزيارة مدرسة Laat الرسمية لتفقد أنشطة مبادرة "مدارس خالية من العنف" التي ينفذها مشروع بناء السلام في لبنان التابع لبرنامج الأمم المتحدة الإنمائي ويشارك فيها الطلاب والأهل والمدرّسين.

وخلال الزيارة تفاعل السيد لازاريني مع الطلاب والهيئة التعليمية والأهالي وشدد على أهمية التدخل ودور الرسم على الجدران في تشجيع اللا-عنف والتأثير الإيجابي لذلك على المدرسة.

لبنانيون وسوريون من الصرفند والبلدات المجاورة في ماراتون نظمته اللجنة الاجتماعية الثقافية المشتركة في الصرفند

في ٢٩ شباط/فبراير ٢٠١٦، شارك شبان لبنانيون وسوريون من الصرفند والبلدات المجاورة في ماراتون نظمته اللجنة الاجتماعية الثقافية المشتركة في الصرفند بدعم من مشروع بناء السلام في لبنان التابع لبرنامج الأمم المتحدة الإنمائي. وحظيت هذا النشاط بتمويل من إدارة التنمية الدولية في المملكة المتحدة.

دريب جهات فاعلة محلية في وادي خالد وأكروم على إدارة اتحادات البلديات التي تم تأسيسها مؤخراً

اجتمع ٤٠ رئيس بلدية وعضو مجلس بلدي وجهات فاعلة محلية من بلدات مختلفة في وادي خالد وأكروم في شكا حيث شاركوا في حلقة عمل دامت يومين نظّمها مشروع بناء السلام في لبنان التابع لبرنامج الأمم المتحدة الإنمائي في ٢٦ و٢٧ شباط/فبراير ٢٠١٦.

وتلقّى المشاركون تدريباً حول إدارة الشؤون المالية والإدارية لاتحادات البلديات التي تم إنشاؤها مؤخراً في مناطقهم. وحظي هذا النشاط بتمويل من إدارة التنمية الدولية في المملكة المتحدة.

الجامعة اللبنانية الأميركية تستضيف فيليب لازاريني لمناقشة عمل منظمات الأمم المتحدة في لبنان ودول أخرى

استضافت كلية العدالة الاجتماعية وحل النزاعات في الجامعة اللبنانية الأميركية يوم الثلاثاء الواقع في ٢٣ شباط/فبراير، السيد فيليب لازاريني المنسق المقيم لمنظمة الأمم المتحدة في لبنان كضيف محاضر. وناقش السيد لازاريني الذي قدمه للحضور مدير المعهد د. عماد سلامة، عمل منظمة الأمم المتحدة، وما الذي تروّج له، ودوره كمنسق مقيم وشدد على الدور الذي تلعبه المنظمة في مواجهة أزمة اللاجئين. وتطرق إلى المشاكل الحالية التي تواجه لبنان مثل أزمة النفايات، والقضايا الطائفية، ومأزق اللاجئين كما ناقش سبل العمل والتعاون مع الأمم المتحدة للمساعدة على حل هذه المصاعب.

تطبيق مبادرة مدارس خالية من العنف في جل الديب

انضم الطلاب وأهاليهم إلى المدرسين في مدرسة جل الديب الرسمية بغية وضع أسس مدونة السلوك الخاصة بمدرستهم حول نبذ العنف.

سفير ألمانيا في لبنان يزور مشاريع إنمائية في البقاع

زار يوم الثلاثاء ٢٣ شباط ٢٠١٦ سعادة سفير ألمانيا في لبنان السيد مارتن هوت يرافقه مدير برنامج الأمم المتحدة الإنمائي في لبنان لوكا رندا وفريق عمل البرنامج في منطقة البقاع بلدتي غزة والمنصورة. التقى السيد هوث برئيسي البلديتين واطلع على ثلاثة مشاريع تم تنفيذها بتمويل من وزارة التعاون الاقتصادي والتنمية الألمانية من خلال بنك التنمية الألماني وضمن مشروع دعم المجتمعات اللبنانية المضيفة.

استهل هوت جولته بزيارة إلى قناة جديدة لتصريف مياه الأمطار إلى نهر الليطاني ستساعد في حماية السكان والنازحين السوريين والمزارعين في بلدة غزة من خطر الفيضانات. وانتقل بعدها إلى شبكة مياه صرف صحي جديدة في حي مرغريتا التي تهدف إلى تحسين ظروف معيشة السكان اللبنانيين والنازحين السوريين المقيمين في وحدات سكنية بغزة كما تسعى لحماية البيئة.

واختتم هوت زيارته إلى المنطقة عند طرقات زراعية أعيد تأهيلها في بلدة المنصورة حيث التقى عدداً من الأهالي المستفيدين من المشروع. يعد تأهيل الطرقات الزراعية في المنصورة مشروعاً ذات تأثير اقتصادي كبير على سبل معيشة السكان في المنطقة، حيث إنها تيسّر دخول المزارعين إلى أرضهم في بلدة يستند فيها النشاط الاقتصادي على الزراعة في المقام الأول. سيترك تأهيل هذه الطرقات آثاراً إيجابية على معيشة المزارعين من خلال خفض تكاليف النقل والانتاج وتيسير الوصول إلى المزيد من الأراضي الصالحة للزراعة.

ورشة عمل تدريبية حول دور وسائل الإعلام عند حدوث الأزمات والكوارث

نظم برنامج الأمم المتحدة الإنمائي – وحدة الحد من مخاطر الكوارث لدى رئاسة مجلس الوزراء بالتعاون مع برنامج Euromed PPRD South II ، من ٢٢ إلى ٢٥ شباط في السراي الكبير ورشة عمل تدريبية حول دور وسائل الإعلام ووحدات التواصل في الأجهزة الأمنية وأجهزة الإنقاذ والطوارئ، عند حدوث الأزمات أو الكوارث.

شارك في الورشة التدريبية عدد من الصحافيين والمسؤولين عن وحدات التواصل لدى الوزارات والوكالات المعنية بالاستجابة والحد من مخاطر الكوارث. وهدفت الورشة إلى تدريب المشاركين على تحضير خطط للتواصل يتم تطبيقها عند وقوع الكوارث. كما جرى التركيز خلال التدريب على أهمية نقل المعلومات المفيدة والواضحة عند حدوث الأزمات بالإضافة إلى اختيار وسائل الإعلام المناسبة لتحقيق هذا الهدف. كما جرى التشديد على الدور المستجد الذي تلعبه وسائل التواصل الإجتماعي في هذا المجال وكيفية استخدامها.

الاجتماع الرابع للجنة التوجيهية لمشروع دعم المجتمعات اللبنانية المضيفة

عقدت اللجنة التوجيهية لمشروع دعم المجتمعات اللبنانية المضيفة اجتماعها الرابع في ١٦ شباط/فبراير وذلك في مبنى وزارة الشؤون الاجتماعية برئاسة معالي وزير الشؤون الاجتماعية رشيد درباس وبحضور المنسق المقيم للأمم المتحدة والممثل المقيم لبرنامج الامم المتحدة الانمائي في لبنان السيد فيليب لازاريني، إضافة الى ممثلين عن الدول المانحة والوزارات المختصة لعرض انجازات المشروع خلال عام ٢٠١٥ وتحديد اطار العمل الاستراتيجي للمشروع لعام ٢٠١٦ وما بعده.

كما حضر الاجتماع ممثلون عن الدول المانحة (إيطاليا، واليابان، وبنك التنمية الألماني، وهولندا، والنروج، والبرنامج الاقليمي للحماية والتنمية – الدانمارك، وإدارة التنمية الدولية في المملكة المتحدة، والولايات المتحدة الاميركية والكنيسة الولدينيسية) إضافة الى سفراء وممثلين عن مكتب رئيس مجلس الوزراء، ومجلس الانماء والاعمار، ووزارة الداخلية والبلديات ووزارات معنية اخرى.

وفي إطار الاستراتيجية الوطنية للاستجابة لتداعيات الازمة السورية على المجتمعات المحلية في لبنان، قامت وزارة الشؤون الاجتماعية وبرنامج الامم المتحدة الانمائي في عام ٢٠١٣ بإبرام شراكة لتدعيم استقرار لبنان وتعزيز التنمية من خلال مشروع دعم المجتمعات اللبنانية المضيفة الذي يسعى إلى تحسين توفير الخدمات الاساسية وزيادة فرص العمل وتعزيز الاستقرار الاجتماعي في المجتمعات الأكثر ضعفاً والتي تستضيف أعداداً مرتفعة من النازحين السوريين مقارنة مع السكان اللبنانيين.

دورة تدريبية حول تقييم المخاطر ورسم الخرائط للحد من مخاطر الكوارث في لبنان

نظم برنامج الأمم المتحدة الإنمائي – وحدة الحد من مخاطر الكوارث لدى رئاسة مجلس الوزراء بالتعاون مع برنامج Euromed PPRD South II دورة لتدريب السلطات الحكومية وغير الحكومية والمنظمات الدولية التي تُعنى بالحد من مخاطر الكوارث في لبنان على تقييم المخاطر ورسم الخرائط.

شارك في الدورة التي عقدت من ١٥ إلى ١٩ شباط في السراي الكبير مسؤولين من الوزارات والمؤسسات والمنظمات العلمية المعنية بإدارة مخاطر الكوارث بالإضافة إلى ممثلين من عدد من المحافظات والأقضية واتحادات البلديات.

وتهدف الدورة إلى تجهيز المعنيين في لبنان بإدارة الكوارث بالإجراءات والمهارات الضرورية لتقييم المخاطر عبر اعتماد منهجية تفاعلية ترتكز على معايير الإتحاد الأوروبي. وينقسم التدريب على مرحلتين، مرحلة أولى نظرية وهي المرحلة الحالية ومرحلة ثانية تطبيقية ستقام في شهر حزيران المقبل. وركزت المرحلة الأولى على التعريف بمفهوم تقييم المخاطر والإجراءات المتبعة وخاصةً طريقة نظام المعلومات الجغرافية بالإضافة إلى كيفية تأمين التواصل والتشاور بين المناطق على الصعيد المحلي. وتهدف المرحلة الثانية من التدريب إلى تطبيق هذه المفاهيم بما فيها استعمال البرامج التطبيقية لنظام المعلومات الجغرافية. وقد طُلب من المشاركين في الدورة الأولى تحضير قاعدة بيانات خاصة بالمؤسسات التي يعملون بها وتحضير عرض حول مقاربة مؤسساتهم لتقييم المخاطر.

بالتعاون مع مشروع دعم الإنتخابات اللبنانية التابع لبرنامج الأمم المتحدة الإنمائي-حملة توعية وطنية

بالتعاون مع مشروع دعم الإنتخابات اللبنانية التابع لبرنامج الأمم المتحدة الإنمائي، أطلقت المديرية العامة للأحوال الشخصية في وزارة الداخلية والبلديات حملة توعية وطنية تدعو فيها المواطنين الذين لا يملكون بطاقة الهوية إلى تقديم طلب لإصدارها، وتشجّع حاملي البطاقات القديمة على تجديدها. كما تهدف الحملة إلى تحفيز المواطنين الذين سبق وتقدموا بطلباتهم للتوجه إلى الوزارة لاستلام بطاقة الهوية. ولمن يرغب في متابعة حال طلبه، يمكنه/ها زيارة الموقع التالي: www.dgps.gov.lb.

شملت الحملة، التي انطلقت في ١٦ آذار وستستمر إلى ١٦ نيسان ٢٠١٦، إعلانات على تلفزيون/راديو/سينما، لوحات إعلانية، إعلانات في الصحف والمجلات، ملصقات ومنشورات.

تعتبر بطاقة الهوية وثيقة أساسية يحتاجها المواطن للتصويت في الإنتخابات البلدية والإختيارية المقبلة. وعليه، يجب على كل مواطن أن يمتلك بطاقة هوية من أجل ممارسة حقه في الإقتراع. تجدر الإشارة إلى أنّ مشروع دعم الإنتخابات اللبنانية ممّول من الإتحاد الأوروبي.

التأكد من صحة بياناتهم قبل ١٠ آذار

- بين ١٠ شباط و١٠ آذار من كل عام، تنشر وزارة الداخلية والبلديات السجل الأولي للناخبين وتطلب من المواطنين التأكد من صحة بياناتهم لكي يصار إلى زيادة الأسماء التي قد تكون سقطت سهواً أو تصحيح أخطاء إذا وُجِدت.

في هذا الإطار، أعدّ مشروع دعم الإنتخابات اللبنانية التابع لبرنامج الأمم المتحدة الإنمائي، دعماً لوزارة الداخلية وبالبلديات وبطلب منها، حملة توعية إعلامية لتذكير وتشجيع المواطنين على الاطلاع على القوائم المنشورة على الموقع الالكتروني أو لدى البلديات والمختارين والقائمقامين، للتأكد من دقة بياناتهم على سجل الناخبين لكي يتمكنوا من التصويت في الإنتخابات البلدية والإختيارية المقبلة المقررة في أيار ٢٠١٦. امتدت الحملة من ١٠ شباط إلى ١٠ آذار ٢٠١٦ وشملت إعلانات مرئية ومسموعة (تلفزيون والراديو والسينما)، وإعلانات في الصحف والمجلات، ومنشورات.

إضافةً إلى ذلك، وبدعم من مشروع دعم الإنتخابات اللبنانية أيضاً، أنشأت الوزارة طيلة هذه الفترة مركز الخط الساخن (١٧٦٦) بهدف مساعدة المواطنين على التأكد من صحة بياناتهم وكيفية تصحيح الأخطاء وتلقي الشكاوى بهذا الخصوص.

مدخل مخيم عين الحلوة يروّج للمسؤولية البيئية بطريقة مُبدعة

بالتعاون مع مكتب التخطيط وإدارة الموارد، قام برنامج الأمم المتحدة الإنمائي بإعادة تأهيل مدخل مخيم عين الحلوة من خلال لوحات جدارية تروّج للمحافظة على المياه وإدارة النفايات الصلبة وتحتفل بالبلدات الفلسطينية التي ينحدر منها سكان عين الحلوة وذلك كوسيلة لاستقطاب انتباههم.

وتم تنفيذ أعمال الرسم التي أشرف عليها فنانان وفنانتان فلسطينيين من المخيم خلال شهر شباط/فبراير وشاركت فيها مجموعات من الأطفال والشباب من عين الحلوة وتم اختيارهم من خلال لجنة المجتمع المحلي للصحة البيئية التي تعتبر الشريك المحلي لبرنامج الأمم المتحدة الإنمائي. وحملت اللوحات الجدارية الـ١٥ التي زينت حائطاً بطول ١٥ متراً والذي يقع في المنطقة المحاذية لبستان أبو جميل رسائلاً تخدم أهداف حملة تغيير السلوكيات في مجال توفير المياه وخدمات الصرف الصحي والنظافة الصحية للجميع التي يقوم بها برنامج الأمم المتحدة الإنمائي.

"رصد البرامج الحوارية السياسية"- دراسة لمؤسسة "مهارات"

اجتمع ممثلون عن المؤسسات الإعلامية التي وقعت "ميثاق الشرف الاعلامي لتعزيز السلم الاهلي في لبنان" في ٢٠ كانون الثاني/يناير لمناقشة الدراسة الخامسة التي قامت بها مؤسسة مهارات بعنوان "رصد البرامج الحوارية السياسية".

ويشارك طلاب الصحافة والإعلام للمرة الأولى في جلسة النقاش وهي خطوة تهدف إلى رفع مستوى التوعية حول الميثاق وأهمية تطبيق بنوده.

وتجدر الإشارة إلى أن الدراسة التي رصدت البرامج الحوارية في وسائل الإعلام اللبنانية وحللتها في قد تم إعدادها بالتعاون مع مشروع بناء السلام في لبنان التابع لبرنامج الأمم المتحدة الإنمائي وبتمويل من بنك التنمية الألماني.

دورة تدريبية في مجال الحياكة والخياطة لنساء لبنانيات وسوريات

في ١٧ كانون الثاني/يناير نظّمت اللجنة الاجتماعية الثقافية في أكروم دورة تدريبية في مجال الحياكة والخياطة لنساء لبنانيات وسوريات بدعم من مشروع بناء السلام في لبنان التابع لبرنامج الأمم المتحدة الإنمائي.

ويهدف هذا النشاط إلى تعزيز دور المرأة على المستوى المحلي وتشجيع التبادل الثقافي. وشمل التدريب جلسات لرفع مستوى التوعية لدى النساء بخصوص حقوقهن تولّى تيسيرها منسقون ميدانيون من وزارة الشؤون الاجتماعية. وحظي هذا النشاط بتمويل من بنك التنمية الألماني.

حلقة عمل حول ممارسات التصنيع الجيدة

في ٢٥ كانون الثاني/يناير، شاركت ١٦ امرأة من ٧ تعاونيات زراعية غذائية في حلقة عمل حول ممارسات التصنيع الجيدة. ويقوم برنامج الأمم المتحدة الإنمائي بتنفيذ المشروع بالتعاون مع غرفة التجارة والصناعة والزراعة في صيدا والجنوب وذلك بتمويل من مركز "درايلاندز" للتنمية.

مبادرة "البصمة الكربونية" من بنك عودة تعالج تغيّر المناخ وتوعية الشباب

اطلق بنك عودة وبرنامج الأمم المتحدة الإنمائي يوم الثلاثاء الواقع في ٢٦ كانون الثاني/ يناير مشروع "البصمة الكربونية". وحضر المؤتمر الصحفي كل من السيد مارك عودة، المدير العام في لبنان لبنك عودة ش.م.ل.، والسيدة ليا القاعي أبو جودة مديرة مكتب تغيّر المناخ التابع لبرنامج الأمم المتّحدة الإنمائي في وزارة البيئة والسيدة هاسميج خوري، المشرفة على قسم المسؤوليّة المجتمعيّة لدى بنك عوده.

تألّف المشروع، الذي سيتمّ إطلاق مرحلته التجريبيّة بالتعاون مع مدرستَي الحكمة والمقاصد، من شقّين: فهو يعالج مشكلة تغيّر المناخ من جهة، ويقوم من جهة أخرى بتوعية الأطفال والمراهقين من عمر ١٠ إلى ١٥ سنة حول استخدام الموارد وتأثير ذلك على البيئة.

إجراء خارطة المخاطر والموارد في ٢٧٢ بلدية من البلديات الأكثر ضعفاً

يقوم مشروع دعم المجتمعات اللبنانية المضيفة منذ عام ٢٠١٤ بتطبيق منهجية تشاركية(خارطة المخاطر والموارد) بغية تحديد احتياجات المجتمعات المحلية الأكثر ضعفاً. وتم تنفيذ المنهجية في ١٤٤ من أصل ٢٥١ بلدية من البلديات الأكثر ضعفاً والتي تأثرت إلى حد كبير بتبعات الأزمة السورية. وفي شباط/فبراير ٢٠١٦، اعتمدت وزارة الشؤون الاجتماعية رسمياً خارطة المخاطر والموارد وأصبحت تقود مرحلتها الثالثة. وتهدف خارطة المخاطر والموارد التي سيتم تطبيقها على مدى ثلاث سنواتـ إلى تقييم احتياجات ١٢٨ مجتمعاً إضافياً من المجتمعات الأكثر ضعفاً للوصول إلى ٢٧٢ بلدية بالإجمال.

و أنجزت الوزارة حتى الآن بدعم تقني من برنامج الأمم المتحدة الإنمائي، خارطة المخاطر والموارد في ١٠ بلديات من أصل ١٢٨ بلدية جديدة: ٧ في الجنوب، ١ في النبطية، ١ في الشمال، ١ في بعلبك الهرمل. **وتُشرك المنهجية المجتمعات في وضع خطة عمل بلدية متعددة القطاعات؛ ومنصة تدعم البلديات ومزودي الخدمات المحليين في تخطيط تدخلاتهم من أجل توفير أفضل للخدمات على مستوى المجتمع المحلي. وتلعب السلطات المحلية، ومنظمات المجتمع المدني وممثلي القطاع العام بفضل مشاركتهم في هذه العملية، دوراً رائداً في تحديد المشاكل في مجتمعاتهم والتوافق على الحلول والأولويات.**

مناقشة وتبادل آراء حول جوانب النزاع في مدارس جبل لبنان

أبدى ٥٠ طالباً من مدرسة إسكندر رزق الرسمية التي تقع على هضبة تشرف على بلدة عشقوت الهادئة في محافظة جبل لبنان، آرائهم حول معنى "النزاع". وطرح المدرب من مركز تنمية المعرفة على الطلاب سؤالاً بخصوص جوانب النزاعات في مجتمعنا، وتراوحت إجاباتهم بين العنف بين الطلاب والأهالي والمدرسين، وبين الأهالي والإدارة ، وبين الطلاب أنفسهم أحياناً بسبب الاختلاف على صعيد الجنسية والطبقة الاجتماعية واللغة. وقم تم تنظيم جلسة التوعية هذه التي حظيت بدعم من النروج من قبل برنامج بناء السلام في لبنان التابع لبرنامج الأمم المتحدة الإنمائي بالشراكة مع مركز تنمية المعرفة. وتعتبر مدرسة اسكندر رزق الرسمية واحدة من ١٥ مدرسة رسمية في محافظة جبل لبنان تم تطبيق مبادرة مدارس خالية من العنف فيها بهدف دمج بناء السلام في قنوات التعليم الرسمية وغير الرسمية في المدارس الرسمية. ويتم تطبيقها من خلال تدريب مدراء المدارس والطلاب والمدرّسين والأهالي ورفع مستوى الوعي لديهم حول مفهوم بناء السلام والتعامل مع النزاعات بطريقة تنبذ العنف وخالية من العنصرية والتفرقة. وسيعمل ممثلون عن المجتمعات المحلية كفريق عمل بغية وضع مدونة سلوك لمبادرة مدارس خالية من العنف وتطوير مشاريع متصلة في نهاية العام. وأجرى المشروع خلال العام الدراسي المنصرم ٢٠١٤-٢٠١٥ مداخلات ناجحة في ١٥ مدرسة متوسطة رسمية في البقاع و١١ مدرسة رسمية في ضاحية بيروت الجنوبية.

برنامج الأمم المتحدة الإنمائي - لبنان دعم السوريين والمجتمعات المحلية المضيفة

#SupportSyrians & local host communities

سوق المرج في البقاع: تعتبر المشاكل المرتبطة بالبنية التحتية للسوق مجرد مثال على ضعف هذا المجتمع الفقير الكائن بالقرب من الحدود اللبنانية السورية.

وقد تم تنفيذ مشروع إعادة تأهيل سوق المرج في إطار جهود برنامج الأمم المتحدة الإنمائي(من خلال تمويل من قبل مفوضية الأمم المتحدة السامية لشؤون اللاجئين) والتي ركّزت على التعامل مع الاحتياجات الفورية والتعافي من مترتبات الأزمة وتأمين الانتعاش المستدام من خلال مكاسب التنمية.

مناهضة العنصرية

الأول من آذار/مارس هو اليوم العالمي لمناهضة العنصرية #ZeroDiscrimination. لنوحّد جهودنا من أجل وضع حد للتمييز العنصري والاحتفال بالتنوع والتسامح والإدماج. في وسعنا من خلال رفع الصوت معاً أن نكون جزء من دعوة مدويّة لعدم تجاهل التعاطف والتسامح والسلام.

وفي اليوم العالمي لمناهضة العنصرية ٢٠١٦ #ZeroDiscrimination، لنحتفل بالتفرّد والتميّز. ولنتقبل التنوّع القائم حولنا ونفهم اختلاف الآخر ونتقبله، ونفتح عقولنا وندعم بعضنا البعض. فالتمييز العنصري هو انتهاك لحقوق الإنسان وينبغي عدم الاستخفاف به.

في وسعنا في اليوم العالمي لمناهضة العنصرية #ZeroDiscrimination ومن خلال رفع الصوت معاً أن نكون جزء من دعوة مدويّة لعدم تجاهل التعاطف والتسامح والسلام.

اليوم العالمي للنساء والفتيات في ميدان العلوم

اليوم هو اليوم العالمي للنساء والفتيات العاملات في ميدان العلوم. وسيشهد هذا اليوم مراجعة وتحليل وتعزيز المقاربات المختلفة الهادفة إلى تشجيع عمل النساء في مجال العلوم وتشجيع الفتيات على دخول هذا المجال باعتبارها مهنة ترافقهن طيلة حياتهن. وتعتبر العلوم والمساواة بين الجنسين من العوامل الأساسية في تحقيق أجندة عام ٢٠٣٠ للتنمية المستدامة. وعلى مدى الـ١٥ سنة الماضية، بذل المجتمع الدولي الكثير من الجهود من أجل إلهام النساء والفتيات وإشراكهن في مجال العلوم. #SDG #dayofwomeninscience #womeninscienceday

اليوم العالمي للسعادة

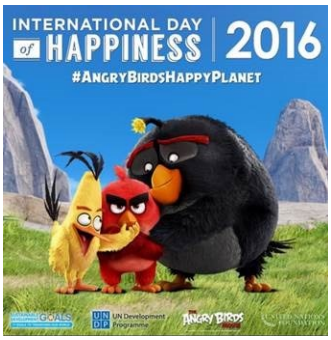

يقام الاحتفال باليوم العالمي للسعادة في ٢٠ آذار/ مارس من كل عام للإقرار بأهمية السعادة والرفاه كأهداف عالمية يتطلع إليها جميع الناس في أنحاء العالم والاعتراف بأهميتها بالنسبة لأهداف السياسة العامة.

وسيكون موضوع اليوم العالمي للساعدة هذا العام التركيز على العلاقة بين الكوكب الصحي وسعادة الناس من جهة والخطوات البسيطة التي يمكنهم القيام بها من أجل "كوكب سعيد".

#AngryBirdsHappyPlanet #HappinessDay

الحملات على مواقع التواصل الاجتماعي

اليوم العالمي للمرأة

اليوم الدولي للمرأة هو مناسبة للتفكير في التقدم المحرز والدعوة للتغيير والاحتفاء بالجهود الشجاعة التي تبذلها عامة النساء اللاتي لعبن دوراً استثنائياً في صنع تاريخ بلدانهن ومجتمعاتهن.

موضوع الاحتفال باليوم العالمي للمرأة لعام ٢٠١٦ هو "الإعداد للمساواة بين الجنسين لتناصف الكوكب بحلول ٢٠٣٠".

تأتي فكرة هذا الموضوع للتعجيل بجدول أعمال عام ٢٠٣٠، وبناء زخم لتنفيذ أهداف التنمية المستدامة وبخاصة الهدف الخامس ومفاده: تحقيق المساواة بين الجنسين وتمكين جميع النساء والفتيات والهدف الرابع ومفاده: ضمان التعليم الجيد والمنصف والشامل للجميع.

#IWD٢٠١٦ #Planet٥٠٥٠ #EmpowerWomen

حملة تمكين المرأة اقتصادياً

يتطلب تمكين المرأة اقتصادياً أفعالاً جريئة ومستدامة للدفع قدماً بالفرص المتاحة لها وضمان حقوقها والتأكد من إشراكها وإيصال صوتها.

بهدف زيادة الفرص الاقتصادية للمرأة، يجب إتاحة المجال أمامها للحصول على فرص عمل أفضل وتهيئة مناخ أعمال يدعمها في إطلاق أعمالها الخاصة، وقطاعاً مالياً يقدّم لها خدمات مالية بحسب حاجاتها، وأمناً معيشياً أكثر مرونة خلال أزمات الغذاء والوقود. WEF #EmpowerWomen

اليوم العالمي للمياه

تعتبر المياه العنصر الحيوي الأساسي للحياة. ولكنها أكثر أساسية لإطفاء العطش أو حماية الصحة فالمياه حيوية لخلق فرص عمل ودعم التنمية الاقتصادية والاجتماعية والبشرية.

وتجدر الإشارة إلى أن نصف العمال في العالم أي نحو ١,٥ مليار شخص، يعملون في قطاعات مرتبطة بالمياه. كما أن جميع الوظائف تقريباً، بغض النظر عن القطاع الذي تندرج فيه، تعتمد مباشرة على المياه. بيد أن ملايين الأشخاص الذين تعتمد معيشتهم على المياه غير معترف بهم أو لا يحظون بحماية حقوق العمل الأساسية على الرغم من الرابط الثابت بين الوظائف والمياه. #WaterisWork

أحدث مقاطع الفيديو:

مبادرة "مدارس خالية من العنف"

تم نشره في ٢٤ آذار/مارس ٢٠١٦

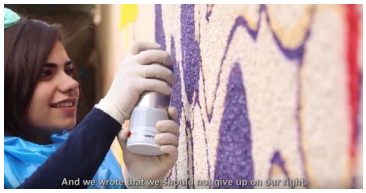

كيف يقوم مشروع بناء السلام في لبنان التابع لبرنامج الأمم المتحدة الإنمائي بتطبيق نشاط "مدارس خالية من العنف" في المدارس الرسمية في البقاع وضاحية بيروت الجنوبية؟

كيف ساهم المشروع برفع مستوى التوعية لدى مدراء المدارس، ومدرّسيها، وطلابها والأهالي حول مفاهيم بناء السلام، وحل النزاعات، ونبذ العنف ، وعدم التفرقة؟

يقدم هذا الوثائقي تفاصيل حول العمل المنجز في إطار العنصر التعليمي لمشروع بناء السلام في لبنان التابع لبرنامج الأمم المتحدة الإنمائي.

كورال الصوت الواحد "وان فويس كوير" يحتفل بعيد الأم

تم نشره في ١٨ آذار/مارس ٢٠١٦

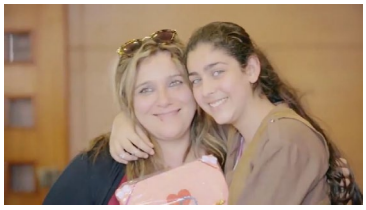

بدأ مشروع كورال الصوت الواحد "وان فويس كوير" في برج حمود حيث يقوم ٦٣ طفل ومراهق من مختلف مدارس المنطقة بالغناء والتعلّم معاً. ولم تكن هذه سوى بداية المسيرة فالأطفال والمراهقون متحمسون للغاية لتعلّم مزيد من الأغاني والتقرّب فيما بينهم.

ويندرج هذا المشروع في إطار مشروع دعم المجتمعات اللبنانية المضيفة بالشراكة مع وزارة الشؤون الاجتماعية وبرنامج الأمم المتحدة الإنمائي وبتمويل الكنيسة الولدينيسية – إيطاليا.

عرض خاص من كورال الصوت الواحد "وان فويس كوير" بمناسبة عيد الأم

تم نشره في ٢٢ آذار/مارس ٢٠١٦

احتفل كورال الصوت الواحد "وان فويس كوير" بعيد الأم من خلال عرض رائع وأناشيد ممتعة. ويعتبر الكورال مشروعاً يحظى بتمويل من الكنسية الولدينيسية(إيطاليا) ويتم تنفيذه في لبنان من خلال مشروع دعم المجتمعات اللبنانية المضيفة بالشراكة مع وزارة الشؤون الاجتماعية وبرنامج الأمم المتحدة الإنمائي. ويهدف المشروع إلى تشجيع الحوار من خلال الموسيقى.

العدد الـ١١ من الملحق الإخباري المشترك لمشروع بناء السلام في لبنان التابع لبرنامج الأمم المتحدة الإنمائي

تم نشره في ١٨ آذار/مارس ٢٠١٦

سيتم توزيع العدد الـ١١ من الملحق الإخباري الصادر عن مشروع بناء السلام في لبنان التابع لبرنامج الأمم المتحدة الإنمائي يوم الثلاثاء الواقع في ٢٢ آذار/مارس ٢٠١٦ مع جريدتي النهار والسفير على أن يتم توزيع النسخة الإنجليزية مع جريدة "دايلي ستار" والفرنسية مع جريدة "لوريان لو جور". للمزيد من المعلومات، الرجاء متابعتنا على صفحة برنامج الأمم المتحدة الإنمائي في لبنان على "فايسبوك".

أحدث مقاطع الفيديو:

مقابلة مع السيد فيليب لازاريني بمناسبة اليوم العالمي للمرأة ٢٠١٦

نُشرت في ٧ آذار/مارس ٢٠١٦

مقابلة مع السيد فيليب لازاريني، المنسق المقيم والمنسق الإنساني للأمم المتحدة والممثل المقيم لبرنامج الأمم المتحدة الإنمائي بمناسبة اليوم العالمي للمرأة ٢٠١٦

حساب السيد لازاريني على "تويتر": @UNLazzarini

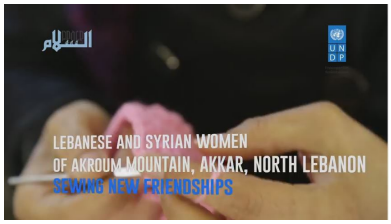

نساء لبنانيات وسوريا ينسجن صداقات جديدة

نُشر في ٧ آذار/مارس ٢٠١٦

حظيت نساء من منطقة أكروم في عكار، شمال لبنان اللاتي يعشن في ظروف معيشية صعبة تزيد من حدتها أحوال الطقس وبيئة حافلة بالتحديات ثقافياً، بأفضل فرصة أتيحت لهن حتى اليوم ألا وهي ورشة عمل لتمكين النساء. وقامت اللجنة الاجتماعية الثقافية في أكروم بدعم من مشروع بناء السلام في لبنان التابع لبرنامج الأمم المتحدة الإنمائي وبتمويل من وزارة التعاون الاقتصادي والتنمية في ألمانيا من خلال بنك التنمية الألماني، بتنظيم ورشة حياكة وخياطة في بلدية قنيه بين كانون الثاني/يناير وآذار/مارس ٢٠١٦ شاركت فيها أكثر من ١٣٠ امرأة لبنانية وسورية من سبع بلدات في أكروم.

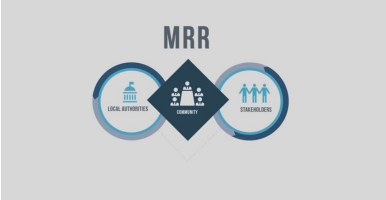

إنجازات مشروع دعم المجتمعات اللبنانية المضيفة في عام ٢٠١٥

تم نشره في شباط /فبراير ٢٠١٦

رصد البرامج الحوارية السياسية في المحطات التلفزيونية

نُشر في ٢٥ كانون الثاني/يناير ٢٠١٦

أطلقت مؤسسة مهارات بالتعاون مع مشروع "بناء السلام في لبنان" التابع لبرنامج الأمم المتحدة الإنمائي وتمويل من وزارة التعاون الاقتصادي والتنمية الألمانية من خلال بنك التنمية الألماني دراسة بعنوان " رصد البرامج الحوارية السياسية في المحطات التلفزيونية". وارتكزت الدراسة على تحليل ورصد تطبيق "ميثاق الشرف الإعلامي لتعزيز السلم الأهلي في لبنان".

وقامت مؤسسة مهارات بمراقبة وتحليل محتوى سبعة برنامج حوارية سياسية("بموضوعية " على "إم تي في" و"الأسبوع في ساعة" على تلفزيون الجديد و"إنترفيوز" على تلفزيون المستقبل، و"حديث الساعة" على تلفزيون المنار و"كلام الناس" على "إل بي سي" و"بلا حصانة" على قناة "أو تي في" و"كلمة حرة" على تلفزيون لبنان) بمعدل ٨ حلقات من كل برنامج خلال نيسان/أبريل، وأيار/مايو وآب/أغسطس وأيلول/سبتمبر ٢٠١٥.

أحدث المنشورات

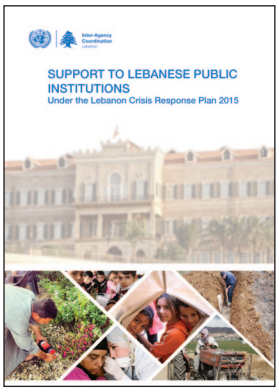

دعم المؤسسات العامة اللبنانية في إطار خطة لبنان للاستجابة للأزمة ٢٠١٥

نشر ٤ دراسات أعدّتها "مهارات وترجمة ثلاث منها إلى الإنجليزية

تنشر مؤسسة مهارات بالتعاون مع مشروع بناء السلام في لبنان التابع لبرنامج الأمم المتحدة الإنمائي منذ عام ٢٠١٥ دراسات حول المواضيع الرئيسية لميثاق الشرف الإعلامي لتعزيز السلم الأهلي في لبنان الذي تم إطلاقه في عام ٢٠١٣ تحت رعاية وزارة الإعلام. وارتكزت دراسات مهارات التي حظيت بتمويل بنك التنمية الألماني على تحليل ورصد تنفيذ محتوى الميثاق من قبل الوسائل الإعلامية المشاركة. وتعهدت ٣٤٤ وسيلة إعلامية مشاركة من خلال توقيعها على هذا الميثاق بنبذ التفرقة، وتعزيز السلم الأهلي والاحترام. وجرت مناقشة هذه الدراسات كافة والتباحث بشأنها مع ممثلين عن وسائل الإعلام

رصد العنصرية في الإعلام اللبناني

تمثيلات السوريين والفلسطينيين في الإعلام اللبناني

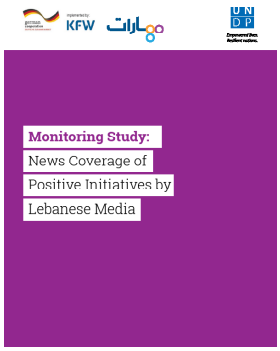

دراسة: رصد التغطيات الإخبارية للمبادرات الإيجابية في وسائل الإعلام اللبنانية

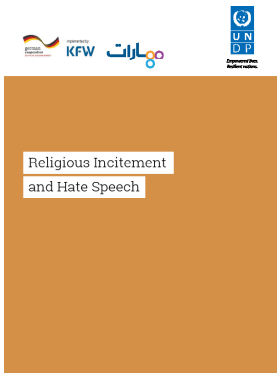

التحريض الديني وخطاب الكراهية

يسلّط المشروع في هذا العدد من الملحق الإخباري الضوء على العمل المنجز مع البلديات ووسائل الإعلام والمنظمات غير الحكومية في مجال إرساء الاستقرار وبناء السلام.

أحدث المنشورات

العدد العاشر من الملحق الإخباري لمشروع بناء السلام في لبنان

يسلّط المشروع في هذا العدد من الملحق الإخباري الضوء على العمل المنجز مع البلديات ووسائل الإعلام والمنظمات غير الحكومية في مجال إرساء الاستقرار وبناء السلام.

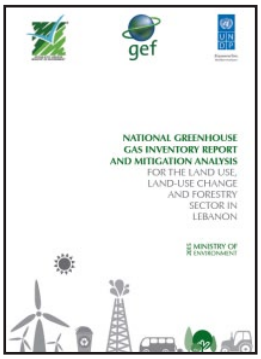

الجردة الوطنية لغازات الدفيئة وتحليل التخفيف لقطاع استخدام الأراضي وتغيير استخدام الأراضي والغابات في لبنان

تضمّن البلاغ الوطني الثالث للبنان إلى اتفاقية الأمم المتحدة الإطارية بشأن تغير المناخ، تقديرات بخصوص انبعاثات غازات الدفيئة من قطاع استخدام الأراضي، وتغيير استخدام الأراضي والغابات في لبنان للفترة الممتدة بين عامي ١٩٩٤ و٢٠١١. وتم اعتماد مقاربة من المستوى الأول وفقاً للمبادئ التوجيهية للفريق الحكومي الدولي المعني بتغير المناخ لحساب غازات الدفيئة وبالتالي إعداد الجردة الوطنية لغازات الدفيئة. وتم تحديد مصادر الانبعاثات والمصادر الرئيسية التي يمكن إزالتها في هذا القطاع بهدف استهداف أكبر المساهمين. وسمح هذا الأمر بتحديد خطوات التخفيف المحتملة لخفض انبعاثات غازات الدفيئة وزيادة تأثير احتجاز الكربون لقطاع استخدام الأراضي، وتغيير استخدام الأراضي والغابات.

تقرير الجردة الوطنية لغازات الدفيئة وتحليل التخفيف لقطاع الزراعة في لبنان

تضمّن البلاغ الوطني الثالث للبنان إلى اتفاقية الأمم المتحدة الإطارية بشأن تغير المناخ، تقديرات بخصوص انبعاثات غازات الدفيئة من القطاع الزراعي في لبنان للفترة الممتدة بين عامي ٢٠٠٥ و٢٠١٢. وتم إجراء الحسابات وفقاً للمبادئ التوجيهية لجردات غازات الدفيئة المراجعة الخاصة بالفريق الحكومي الدولي المعني بتغير المناخ (الفريق الحكومي الدولي المعني بتغير المناخ، ١٩٧٧) وتوجيهات الممارسات الجيدة لعام ٢٠٠٠ وإدارة حالات عدم اليقين في القوائم الحصرية الوطنية بغازات الاحتباس الحراري"(الفريق الحكومي الدولي المعني بتغير المناخ، ٢٠٠٠). وتم استخدام مقاربة من المستوى الأول للمبادئ التوجيهية لـ لفريق الحكومي الدولي المعني بتغير المناخ في حساب غازات الدفيئة وبالتالي في إعداد الجردة الوطنية لغازات الدفيئة.

تقرير الجردة الوطنية لانبعاثات غازات الدفيئة من العمليات الصناعية في لبنان

تضمّن البلاغ الوطني الثالث للبنان إلى اتفاقية الأمم المتحدة الإطارية بشأن تغير المناخ، تقديرات بخصوص انبعاثات غازات الدفيئة من قطاع الصناعة في لبنان للفترة الممتدة بين عامي ٢٠٠٦ و٢٠١١. وتم إجراء الحسابات وفقاً للمبادئ التوجيهية لجردات غازات الدفيئة الخاصة بالفريق الحكومي الدولي المعني بتغير المناخ (الفريق الحكومي الدولي المعني بتغير المناخ، ١٩٧٧) وتوجيهات الممارسات الجيدة لعام ٢٠٠٠ وإدارة حالات عدم اليقين في القوائم الحصرية الوطنية بغازات الاحتباس الحراري"(الفريق الحكومي الدولي المعني بتغير المناخ، ٢٠٠٠). وتم استخدام مقاربة من المستوى الأول للمبادئ التوجيهية لـ لفريق الحكومي الدولي المعني بتغير المناخ في حساب غازات الدفيئة لجميع الفئات التي يشملها التقرير باستثناء إنتاج الإسمنت حيث تم حساب غازات الدفيئة باستخدام مقاربة من المستوى الثاني.

تقرير تقييم الأثر البيئي للأزمة السورية على لبنان

قامت وزرة البيئة في أيلول/سبتمبر ٢٠١٤ بدعم من الاتحاد الأوروبي وبرنامج الأمم المتحدة الإنمائي بنشر تقرير "تقييم اثر الأزمة السورية على البيئة في لبنان وأولويات التدخل" الذي قدم تحليلاً موسّعاً للتأثيرات البيئية المتزايدة للأزمة السورية.

وتمثّل الهدف الرئيسي للتقرير المحدث لعام ٢٠١٥ في توفير لمحة عن الوضع البيئي في ما يخص تأثير الأزمة السورية على الموارد البيئية بعد مضي عام على التقييم الذي أجري في عام ٢٠١٤. وارتكز التقرير المحدث على الوسائل والنتائج السابقة التي جرى تقديمها في تقرير تقييم أثر الأزمة السورية على البيئة في لبنان الصادر في عام ٢٠١٤.

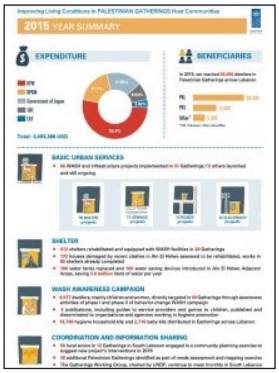

برنامج الأمم المتحدة الإنمائي في التجمعات الفلسطينية - موجز عن عام ٢٠١٥

برنامج تحسين الظروف الحياتية في المجتمعات المضيفة في التجمعات الفلسطينية في لبنان هو عبارة عن مشروع تابع لبرنامج الأمم المتحدة الإنمائي يندرج في إطار برنامج إرساء الاستقرار والإنعاش الذي ينفذه برنامج الأمم المتحدة الإنمائي في لبنان لدعم الصمود في مواجهة الأزمات.

وقد تم تصميم هذا المشروع الذي يغطي ٤٢ تجمعاً للفلسطينيين في أنحاء لبنان منذ عام ٢٠١٢ للمساعدة على إرساء الاستقرار وتطوير القدرة على الصمود في هذه المجتمعات المضيفة التي تضم نحو ١١٠،٠٠٠ مقيم فلسطيني أصلي واستقبلت مؤخراً نحو ٤٤،٠٠٠ لاجئ فلسطيني وسوري(لاجئ فلسطيني من سوريا ولاجئ سوري من سوريا) نتيجة للأزمة السورية.

سياق الاستقرار الاجتماعي في قضائي النبطية وبنت جبيل

يقدم هذا التقرير تحليلاً موجزاً عن وضع الاستقرار الاجتماعي في قضائي النبطية وبنت جبيل في محافظة النبطية. ويهدف التقرير الذي أعدته مزنة المصري في إطار استشارة تتمحور حول تحليل النزاع لصالح مشروع بناء السلام في لبنان التابع لبرنامج الأمم المتحدة الإنمائي، إلى إطلاع برنامج الأمم المتحدة الإنمائي ودعم مشاريعه وبرامجه إضافة إلى تدخلات من قبل شركاء آخرين في إطار خطة لبنان للاستجابة للأزمة. ويسعى برنامج الأمم المتحدة الإنمائي من خلال هذا البحث الذي حظي بدعم إدارة التنمية الدولية، إلى تزويد شركاء خطة لبنان للاستجابة للأزمة بتحليل عالي الجودة حول تقدم الديناميكيات المحلية ويبرز تأثيرها على القضايا المحلية والإنشائية والتفاعل مع تبعات الأزمة السورية على لبنان.

facebook.com/UNDPLebanon

twitter.com/undp_lebanon

instagram.com/undp_lebanon

youtube.com/undplebanon

لمحة عن برنامج الأمم المتحدة الإنمائي

يعتبر برنامج الأمم المتحدة الإنمائي شبكة التنمية العالمية التابعة للأمم المتحدة ، وهو يدعو إلى التغيير وربط الدول بالمعرفة والخبرة والموارد، منأجل مساعدة الشعوب على بناء حياة أفضل. تنتشر مكاتب برنامج الأمم المتحدة الإنمائي في ١٧٧ بلدًا ونتعاون مع هذه البلدان لمساعدتها في تطبيق الحلول التي أوجدتها لمواجهة تحديات التنمية العالمية والوطنية،وتستفيد هذه البلدان خلال تطويرها للقدرات المحلية، من العاملين في برنامج الأمم المتحدة الإنمائي وشبكتنا الواسعة من الشركاء.

للاتصال:

مبنى البنك العربي الافريقي الدولي، شارع رياض الصلح، النجمة، بيروت ٢٠١١ ٥٢١١ ، لبنان
بريد: ١١ - ٣٢١٦ ، بيروت، لبنان
هاتف: ٥١٠ ٩٦٢ / ٥١١ ٩٦٢ ١ ٩٦١ +
فاكس: ٤٩١ ٩٦٢ ١ ٩٦١ +
البريد الإلكتروني: communication.lb@undp.org
دوام العمل: الإثنين-الجمعة ٨:٣٠ - ٤