

PROGRAMA DE PEQUEÑAS DONACIONES HONDURAS

ESTRATEGIA NACIONAL PARA LA OP6
2016-2018



*Al servicio
de las personas
y las naciones*

PROGRAMA DE PEQUEÑAS DONACIONES HONDURAS

ESTRATEGIA NACIONAL PARA LA OP6
2016-2018



Al servicio
de las personas
y las naciones

PROGRAMA DE PEQUEÑAS DONACIONES HONDURAS

ESTRATEGIA NACIONAL PARA LA OP6
2016-2018



Al servicio
de las personas
y las naciones

PROGRAMA DE PEQUEÑAS DONACIONES HONDURAS

ESTRATEGIA
NACIONAL
PARA LA OP6
2016-2018



Al servicio
de las personas
y las naciones



PROGRAMA DE PEQUEÑAS DONACIONES HONDURAS

ESTRATEGIA
NACIONAL
PARA LA OP6
2016-2018



Al servicio
de las personas
y las naciones



PROGRAMA DE PEQUEÑAS DONACIONES HONDURAS

ESTRATEGIA
NACIONAL
PARA LA OP6
2016-2018



*Al servicio
de las personas
y las naciones*



*Al servicio
de las personas
y las naciones*

1. Antecedentes

El Programa de Pequeñas Donaciones, es el mecanismo financiero diseñado por el FMAM, en la búsqueda de soluciones locales, como estrategia de generación de beneficios ambientales globales, donde la participación de las Organizaciones de Base en la Comunidad (OBC) es fundamental junto al acompañamiento de otras organizaciones de sociedad civil y gobiernos locales.

Este fondo del FMAM es implementado por el PNUD en estrecha colaboración con los Ministerios del Ambiente de los países y la mayoritaria participación de la sociedad civil, en los Comité Directivos Nacionales, centro de decisiones políticas y financieras del PPD.

PPD Honduras, desde sus inicios en junio del 2001 a colocado hasta la fecha un 96% de sus recursos a las OBC, entendiendo que la conservación de los recursos naturales, requiere invariablemente de la participación de las poblaciones rurales, vinculadas o asociadas a estos recursos naturales. La práctica, nos ha llevado a trabajar con poblaciones en condición de pobreza y pobreza extrema, debiendo el PPD realizar una serie de ajustes metodológicos que permita la inclusión de poblaciones altamente vulnerables.



1.1. SGP Programa de País - Resumen de antecedentes

El Programa de Pequeñas Donaciones, se inicia a partir del mes de junio del 2001 y hasta la fecha se han financiado 219 proyectos para una inversión de USD 6,294,368.00 con Co-financiamiento de \$13,028,963.00 beneficiando a 3875 familias para un total de 27,128 personas, de las cuales 6781 son mujeres.

En el marco de la OP5 se financiaron 57 proyectos, en cuatro áreas focales, donde el área temática de biodiversidad cubrió el 67% de los proyectos financiados. Ver gráfico No.1

Gráfico No.1

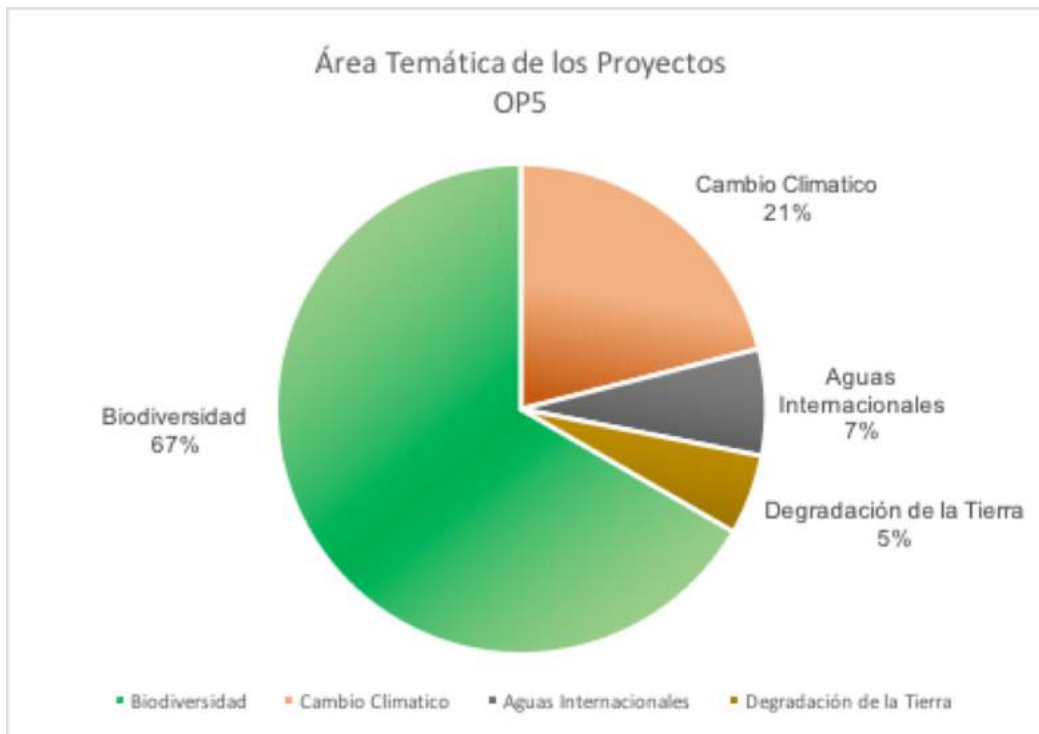

Las zonas de intervención del PPD en Honduras durante la OP5 fueron: Choluteca, Valle, Gracias a Dios, Atlántida, Colón, y Olancho, es decir 6 de los 18 departamentos.

En la siguiente tabla se detalla el número de proyectos por departamento.

Tabla No. 2 Ubicación de los proyectos OP5		
Departamento	No. de Proyecto	Valor en %
Cholulteca	15	26 %
Gracias a Dios	12	21 %
Atlántida	12	21 %
Olancho	10	18 %
Colón	4	7 %
Valle	3	5 %
A nivel nacional	1	2 %
Total	57	100 %

En esta fase se financiaron 57 proyectos de los cuales, 3 proyectos los ejecutaron Organizaciones No Gubernamentales (ONGs) y 54 lo ejecutaron Organizaciones de Base en la Comunidad (OBC), en respuesta a las exitosas experiencias en etapas anteriores, donde la OBC generó respuestas creativas y prácticas a la problemática ambiental local.

La población receptora de los fondos, se ubican en población en condición de pobreza y pobreza extrema, estimamos que únicamente un 3% de los receptores de los fondos, son NO pobres o clase media baja. Este acceso a poblaciones en pobreza y pobreza extrema, lo ha institucionalizado el PPD, gracias a los arreglos, con sistema financiero y diseño metodológico para la formulación y ejecución de los proyectos por las OBC.

Apoyo a la conservación de áreas protegidas

De las Áreas Protegidas, se apoyó el desarrollo sostenible en las zonas de amortiguamiento, mediante co-inversiones con las OBC y otros actores como municipalidades, en:

- Parque Nacional Pico Bonito
- Parque Nacional Nombre de Dios
- Parque Nacional Jeannette Kawas
- Parque Nacional Capiro y Calentura
- Refugio de Vida Silvestre, Barras de Cuero y Salado, sitio RAMSAR
- Sitio RAMSAR 1000 del sur de Honduras
- Biosfera del Río Plátano
- Gran Humedal de Karataska
- Reserva biológica de Rus-Rus
- Parque Nacional Sierra de Agalta

Mapa de intervención en regiones del sur de Honduras, secas y humedales (RAMSAR)

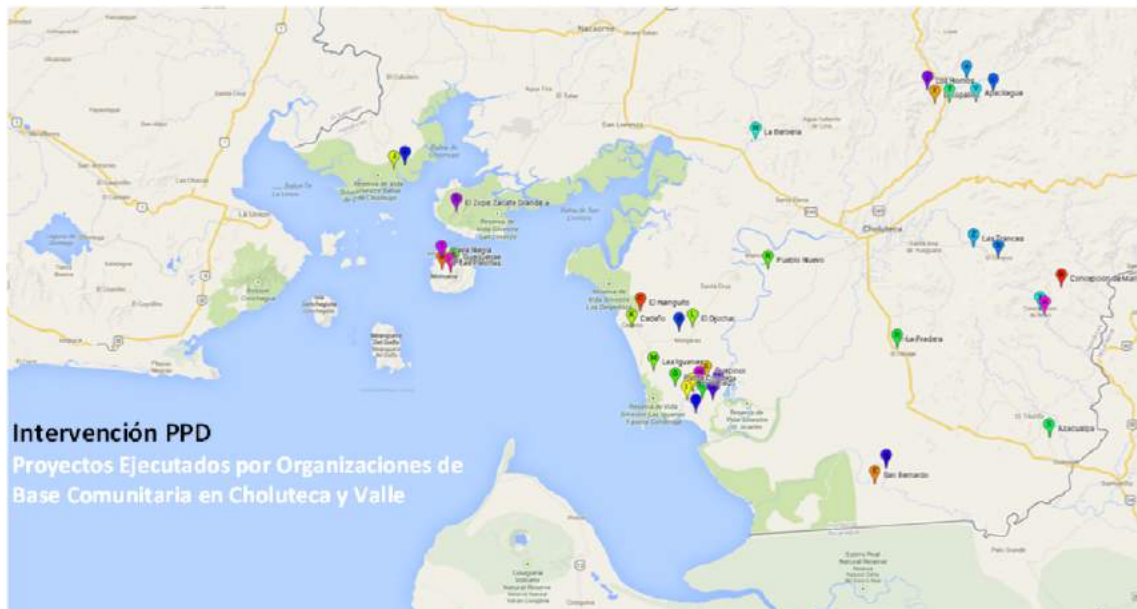

Mapa de intervención de la costa norte, en regiones de montaña y humedales (RAMSAR)

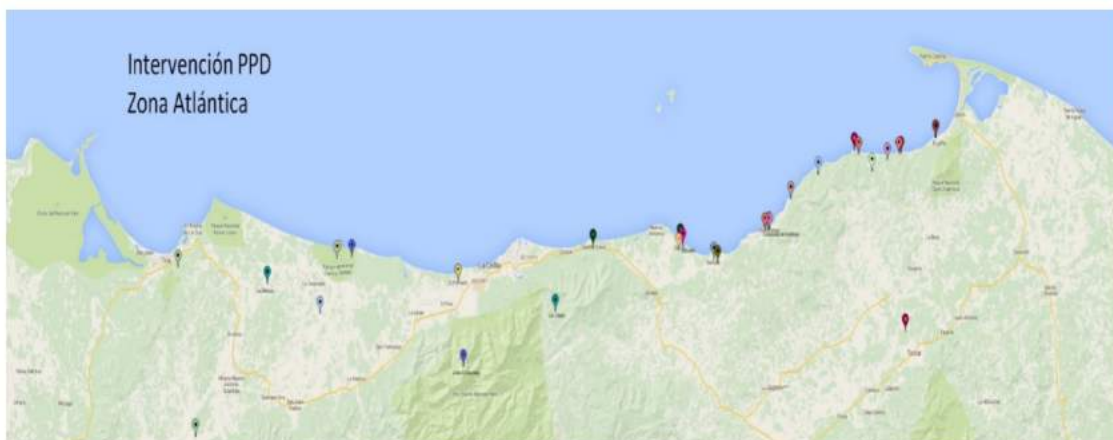

Mapa de intervención, norte de la Biosfera del Río Plátano y el Gran humedal de Karataska



Mapa de intervención, sur de la Biosfera del Río Plátano, Culmi-Olancho

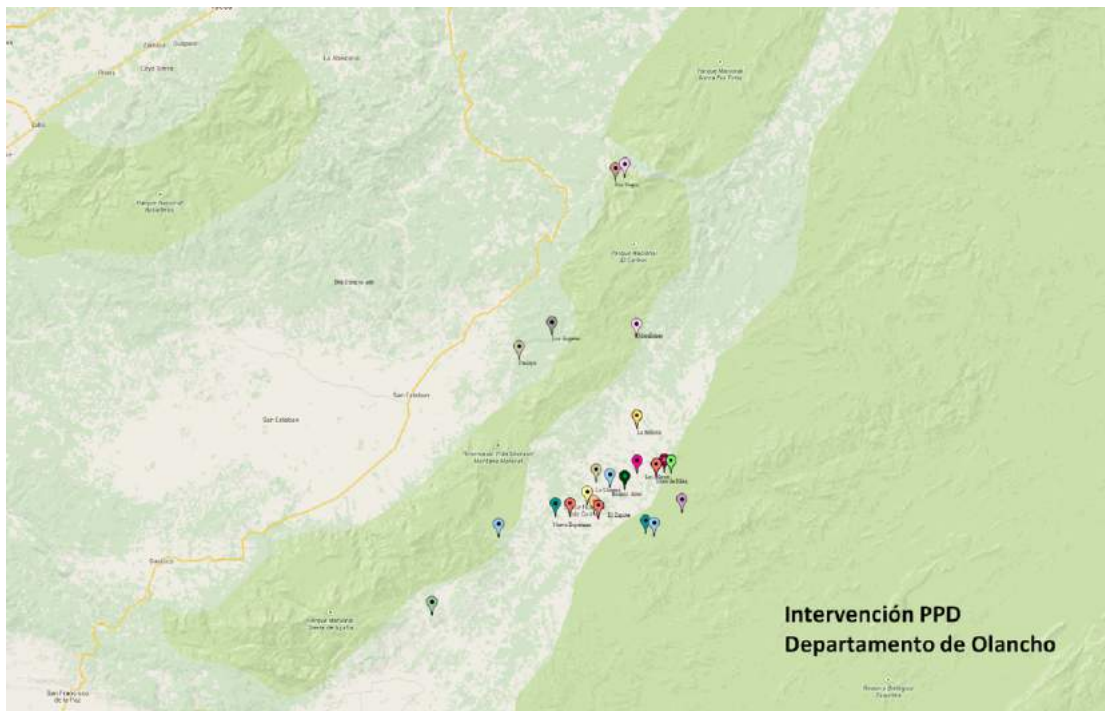

Estos bosques conservados son el hábitat también de especies como:

- Jaguar (*Panthera onca*)
- Danto (*Tapirus bairdii*)
- Venado cola blanca,
- Mono aullador (*Aullouatta palliata*)
- Mono cara blanca (*Cebus capucinus*)
- Venado cola blanca (*Odocoileus virginianus*)
- Guara roja (*Ara macao*)
- Guara verde (*Ara militaris*)
- Jabiru (*Jabiru mycteria*)
- Espátula rosada (*Platalea ajaja*)

Tabla No. 3	
Reforestación y Conservación	
Reforestación	Ha
Bosques	311
Manglares	145
Conservación	Ha
Bosques	7352
Manglares	438

En la tabla, el total de las hectáreas de bosque y de manglares que fueron reforestadas y conservadas



Mapa de áreas reforestadas en humedal RAMSAR 1000, Choluteca, Honduras

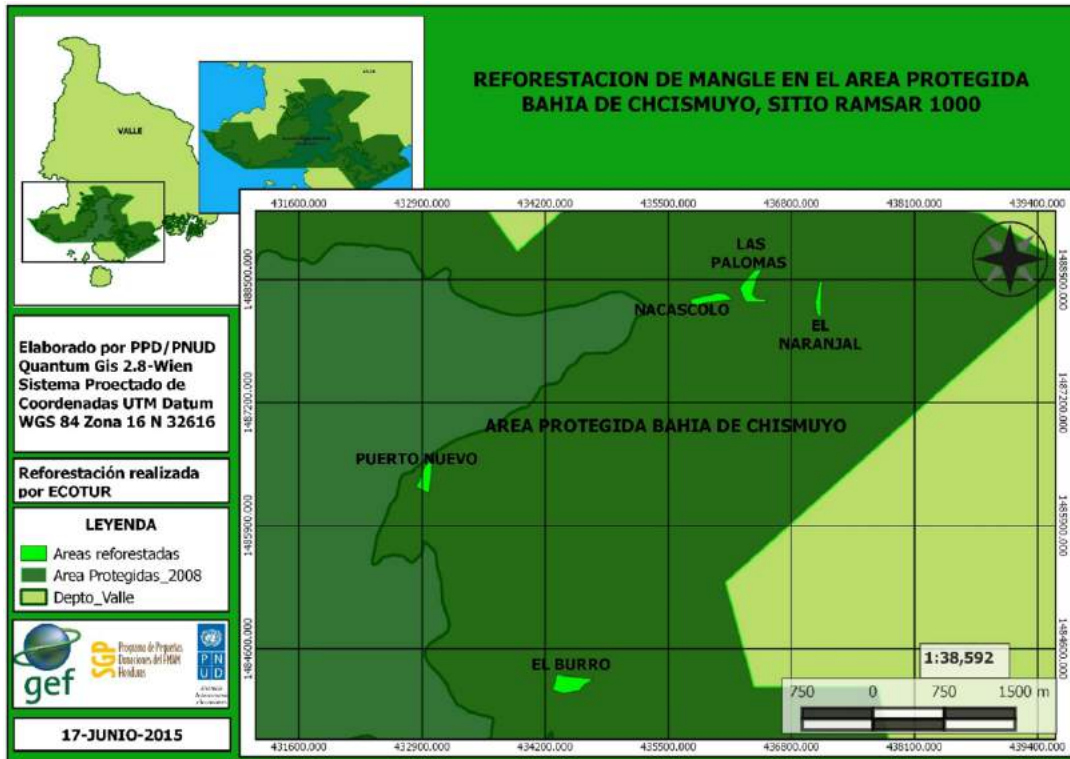

Mapa de áreas reforestadas, en la Isla de Amapala, sitio RAMSAR 1000

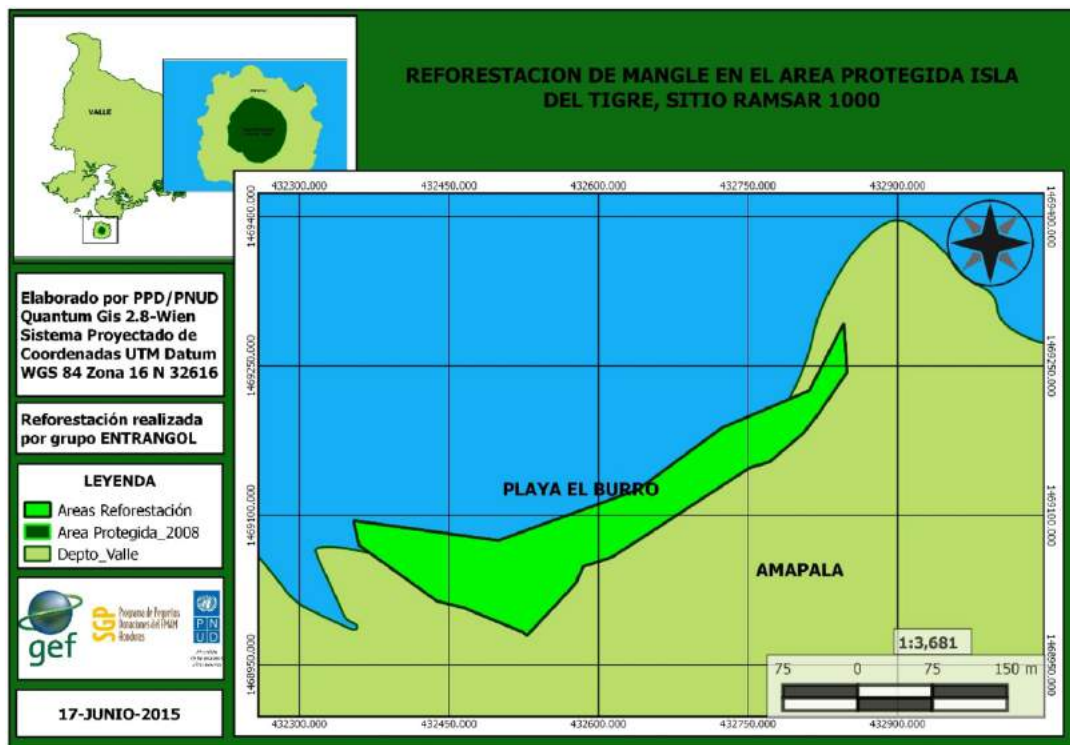

Estas intervenciones del PPD, buscan asegurar la sostenibilidad de los procesos locales de conservación de los recursos naturales, por lo que, estratégicamente se identifican e invierte en un activo productivo de la comunidad, si observan en cuadro adjunto, de las 57 inversiones, solo dos No invierten en activos productivos de la comunidad o del grupo. Esta lógica de inversiones, permite darle un sentido de proceso y no de proyecto, que normalmente finalizan con el financiamiento externo, este enfoque busca conjuntar interés de conservación e interés económico o de ingreso de las comunidades y/o sus familias.

Otro elemento estratégico, es el apoyar la constitución de espacios u organizaciones de segundo piso, que naturalmente van demandando los grupos locales, tal es el caso de las organizaciones de la zona sur, que se han articulado alrededor de La Asociación del Área de punta Condega (AGROAPIC), logrando una mayor incidencia con autoridades municipales y otros actores.

Tabla No. 5 Componente Productivo OP5	
Rubro del Proyecto	Número de Proyectos
Generación de energías limpias	16
Ecoturismo	11
Sistemas agroforestales	10
Cajas rurales	1
Centros de investigación	1
Comercializadora de granos	2
Empresa camaronera de mujeres	1
Empresa de reciclaje	1
Empresa de reciclaje de mujeres	4
Pesca responsable	6
Plataformas educativas	2
Patrimonio nacional	1
Procesadora de agua de coco	1
Total	57

El desarrollo de capacidades locales es otro componente que el Programa de Pequeñas Donaciones fortalece. Si se observa, la inversión del PPD en temas administrativos y de organización, es relevante, ya que los resultados alcanzados, demuestran que la buena formación en estos temas, es determinante para la sostenibilidad del proceso.

En la siguiente tabla se muestra las personas capacitadas en este periodo.

Tabla No. 4 Desarrollo de Capacidades Locales	
Tipo de capacitación	Número de Personas
Temas ambientales	1053
Sobre Cambio Climático	425
Temas administrativos y organizacionales	962
Temas de Derechos Humanos	1035
Derechos de Pueblos Indígenas	420
Temas específicos	2620

2. Nicho de programa de país SGP

2.1. Alineación con las prioridades nacionales

Para un adecuado funcionamiento de los PPD, se requiere de un abordaje integral y diverso de las diferentes fuentes que originan impactos a los recursos naturales (RRNN), en consecuencia, se facilita este abordaje cuando los países son firmantes de los diversos convenios de conservación del ambiente, en este sentido, el Estado de Honduras ha asumido la importancia en el reconocimiento y firma de los mismos.

Este cumplimiento por parte del Estado de Honduras, ha facilitado al PPD, alinear su trabajo tanto a las prioridades nacionales en ambiente y reducción de la pobreza, con los lineamientos del FMAM de conservación de la biodiversidad.

Tabla 1. Lista de convenios, programas, planes nacionales y regionales

Convenciones + Marcos Nacionales de Planificación	Fecha de Ratificación y Terminación
Convención de las Naciones Unidas sobre la diversidad biológica (CDB)	29 de diciembre de 1993
Estrategia Nacional de diversidad biológica CDB y Plan de Acción (NBSAP)	En proceso
Protocolo de Nagoya sobre acceso y reparto de beneficios (ABS)	12 de octubre de 2014
Convención marco de las Naciones Unidas sobre el Cambio Climático (CMNUCC)	21 de marzo de 1994
Comunicaciones Nacionales de la CMNUCC (1,2,3)	Honduras: 1st: 15 de noviembre del 2000 2nd: 5 de abril del 2012
CMNUCC acciones de mitigación nacionalmente apropiadas (NAMA)	15 de diciembre del 2007
Convención Nacional adaptación planes de acción (NAPA)	Honduras isn't subscribed. http://unfccc.int/adaptation/workstreams/national_adaptation_programmes_of_action/items?4585.php
Convención de las Naciones Unidas de lucha contra la desertificación (UNCCD)	12 de septiembre de 1994
Programas de acción nacionales de CLD (NAP)	17 de mayo del 2004
Convenio de Estocolmo sobre contaminantes orgánicos persistentes (COP)	Honduras: 13 de enero del 2010
Plan Nacional de aplicación de SC (NIP)	20 de agosto 2001 - 2015
Documento de estrategia de reducción de la pobreza (DELP)	2008 - 2021
PMAM nacional capacidad autoevaluación (NPFE)	14 de abril del 2015
Programas de acción estratégica (PAE) para internacional cuerpos de agua	N/A
Convenio de Minamata en mercurio	25 de septiembre del 2014

2.2. Posibilidades para promover la participación significativa de las comunidades y organizaciones de la sociedad civil.

Las herramientas metodológicas desarrolladas por el PPD, orientadas a la generación de mecanismos que faciliten la participación de grupos altamente vulnerables en el diseño/formulación y la ejecución de sus diferentes iniciativas de vida, nos asegura esta inserción de los grupos comunitarios, por ejemplo: para asegurar la inserción de los pueblos vulnerables de la Moskitia, se facilitan los talleres de formulación en la lengua materna del pueblo miskito, también el Programa ha tenido acuerdos con el sistema financiero del país, para asegurar que los grupos vulnerables que en su mayoría no cuentan con personería jurídica, accedan al sistema bancario.

Hasta ahora, las ONGs, Gobiernos locales o iniciativas del Gobierno Central, se han articulado, a estos procesos locales con apoyo técnico, y financiero, así como equipo, confianza ganada gracias a la consistencia técnica y administrativa desarrollada por las OBC.

2.3. Potencial para la complementariedad y la sinergia de las iniciativas estratégicas.

La localización geográfica y social del PPD, en zonas de amortiguamiento de áreas protegidas o vinculada a recursos naturales estratégicos para el desarrollo del país y su apuesta estratégica, de colocar los recursos técnicos y financieros, en manos de las OBC, sumado los 15 años trabajo, en un porcentaje del 96% ha logrado vincular o coordinar estos procesos locales, en dos dimensiones: la de atención a la pobreza y la de conservación de los recursos naturales. Esto ha permitido que otros actores acompañen trabajos de conservación, así como la generación de ingresos y reducción de pobreza, según su naturaleza programática.

El PPD ha venido desarrollando su estrategia de conservación, partiendo fundamentalmente de dos principios:

Es la gente local, la que debe, asume sus responsabilidades de conservación y búsqueda de una vida feliz, para lo cual ha colocado sus fondos principalmente a las OBC, este principio, se fundamente en “Aprender Haciendo” que se apoyan en sistemáticas capacitaciones en el proceso.

Las inversiones del PPD, deben estar vinculadas a algún Activo Productivo, en la lógica de la sostenibilidad económica, y generación de riqueza. Durante la OP5 de los 57 proyectos financiados, 55 apoyan o desarrollan un negocio (Pesca, turismo, reciclaje, hidroeléctrico, costura, miel, alimentos agrícolas orgánicos, crédito, panadería y repostería e investigación).



Lo anterior, responde a una sencilla lógica humana, una persona con algún nivel de ingreso económico, generado de la conservación, genera compromiso, apoya la autoestima, el “yo sí puedo”, fundamentales en la búsqueda de un seguimiento local, a la salida de la asistencia externa.

Para esta OP6, el programa trabajara en una región con presencia de Chagas y Lesmaniasis, e incorporara dentro de sus gestiones, el apoyar a las OBC en la inclusión de responsabilidades locales en el control de estas dos enfermedades, lo cual, espera la generación y construcción de sinergias con actores como OPS, Gobiernos municipales y el sistema de salud del país.

Este ejercicio de apoyar una gestión más ampliada, se enmarcan dentro de los ODS, que entienden la necesaria articulación y abordaje de los diferentes problemas humanos, para la búsqueda de impactos en conservación y una vida mejor.

Las inversiones previstas, se enmarcan en las prioridades de Conservación del Gobierno mediante la Secretaria de Energía, Recursos Naturales, Ambiente y Minas (MiAmbiente), de las prioridades del PNUD, lo que supone arreglos de complementariedad técnica y financiera, priorizando su colocación de cualquier recurso en las OBC, entendiendo que los arreglos entre OBC y otra cooperación, es fundamental en la sostenibilidad de los procesos de conservación y vida mejor, ya que construyen relaciones directas de las OBC y mejora su gestión.

Bajo este enfoque, el PPD busca apoyar arreglos y sinergias entre la OBC y otras agencias y gobiernos locales, donde el PPD, incentiva y acompaña, y no necesariamente, es parte de ellas. Es estrategia del PPD la visibilidad de las OBC, búscanos que sean los grupos locales y sus resultados los visibles, lo que permite o facilita la asociación y relacionamiento con otros actores en desarrollo y aporta de forma evidente a la autoestima de las personas involucradas.



Tabla 2. Contribución del SGP a las prioridades nacionales / FMAM-6 resultados corporativos

1	2	3	4
Iniciativas estratégicas SGP OP6	Resultados empresariales GEF-6 por área focal	Describir brevemente el programa SGP nicho correspondientes a las prioridades nacionales / otros organismos	Describa brevemente la complementación entre la programación estratégica del PEC país programa PNUD CO
<p>Conservación del paisaje/paisaje marino de comunidad</p>	<p>Mantener la biodiversidad globalmente significativa y los bienes y servicios eco sistémicos que brinda a la sociedad</p>	<p>El PPD apoya la conservación de recursos naturales, en una perspectiva de manejo del paisaje terrestre-marino. Se apoya los compromisos en materia de UNCCD, que con abordaje integral de sus de las causas que le originan como la pobreza. Se apoyan los procesos de recuperación forestal, por los daños causados por el Gorgojo del pino, con la gestión comunitaria, gobierno central y municipal. Se apoya las sinergias de las OBC, con otros actores en la región, que apoyen el cumplimiento del Plan nacional de Lucha y Combate a la Desertificación (PAN-LCD) Se acompaña procesos comunitarios para la conservación de la biodiversidad del corredor seco del Sur de La Paz.</p>	<p>Resultado 5 UNDAF/CPD La población en condiciones de pobreza y vulnerabilidad a la inseguridad alimentaria en las regiones priorizadas ha aumentado su producción y la productividad, el acceso al trabajo decente, el ingreso y el consumo responsable, teniendo en cuenta el cambio climático y la conservación y gestión sostenible de los ecosistemas.</p>

<p>Innovador enfoque climático inteligente agro ecología; Conservación del paisaje/paisaje marino de comunidad</p>	<p>Gestión sostenible de la tierra en los sistemas de producción (agricultura, pastizales y bosque paisajes)</p>	<p>Se acompaña El Plan de Acción Nacional de Lucha Contra la Desertificación y Sequía (PAN-LCD) 2014-2022. Se acompaña el cumplimiento de los 5 Ejes temáticos en materia agropecuaria, forestal, ambiental, ordenamiento territorial, descentralización. Se ejecutan proyectos, con OBC, asociadas al Corredor seco del Sur de La Paz y a la parte alta de la cuenca de este corredor, como es el municipio de Guajiquiro. Se apoyan iniciativas de servicios ambientales, que buscan acuerdos de gobernanza y mejora de las cuencas y el suministro de agua.</p>	<p>Resultado 5 UNDAF/CPD La población en condiciones de pobreza y vulnerabilidad a la inseguridad alimentaria en las regiones priorizadas ha aumentado su producción y la productividad, el acceso al trabajo decente, el ingreso y el consumo responsable, teniendo en cuenta el cambio climático y la conservación y gestión sostenible de los ecosistemas.</p>
<p>Conservación del paisaje/paisaje marino de comunidad</p>	<p>Promoción de la gestión colectiva transfronteriza de sistemas de agua y aplicación de la gama completa de la política, legal y las reformas institucionales e inversiones contribuir al uso sostenible y mantenimiento de servicios ecosistémicos</p>		

Beneficios acceso a energía con bajas emisiones de carbono	Apoyo a los cambios de transformación hacia un camino de desarrollo de bajas emisiones y resiliente	Se apoya la sustitución y mejora de los sistemas de cocción de alimentos a base de leña y los sistemas de iluminación a base de gas.	Resultado 5 UNDAF/CPD La población en condiciones de pobreza y vulnerabilidad a la inseguridad alimentaria en las regiones priorizadas ha aumentado su producción y la productividad, el acceso al trabajo decente, el ingreso y el consumo responsable, teniendo en cuenta el cambio climático y la conservación y gestión sostenible de los ecosistemas.
Local a coaliciones globales de productos químicos	Aumento de eliminación, la eliminación y la reducción de las emisiones de COPs, ODS, mercurio y otras sustancias químicas de preocupación global	Se apoyará la sustitución de insumos químicos en los procesos de producción de alimentos. Se apoyará la mejor comprensión de los impactos ambientales de los COPs. Se acompañan procesos de buen manejo de desechos mediante proyectos de reciclaje, buscando la reducción de emisiones por quema de plásticos, como reducir las condiciones de reproducción del vector de Malaria, Dengue Chikungunya y Zika.	Resultado 5 UNDAF/CPD La población en condiciones de pobreza y vulnerabilidad a la inseguridad alimentaria en las regiones priorizadas ha aumentado su producción y la productividad, el acceso al trabajo decente, el ingreso y el consumo responsable, teniendo en cuenta el cambio climático y la conservación y gestión sostenible de los ecosistemas.

Plataformas de diálogo OSC-gobierno	Mejorar la capacidad de la sociedad civil para contribuir a la aplicación de AMUMA (acuerdos ambientales multilaterales) y políticas nacionales y subnacionales, marcos legales y planificación	Se apoya la articulación de OBC en espacios de segundo piso, donde abren agendas de diálogos y reflexiones, con otros actores de la región en temas de Desarrollo Sostenido, como escenario necesario, para la reducción de la pobreza	
Inclusión social (género, juventud, pueblos indígenas)	FMAM género Mainstreaming política y Plan de acción de igualdad de género y los principios del FMAM para el compromiso con los pueblos indígenas	Se estimularán y priorizarán aquellos proyectos de amplia participación de adultos mayores, Mujeres y Jóvenes. Se apoyarán inversiones estratégicas con el Pueblo Originario Miskito y Garífuna	Resultados5 UNDAF/CPD La población en condiciones de pobreza y vulnerabilidad a la inseguridad alimentaria en las regiones priorizadas ha aumentado su producción y la productividad, el acceso al trabajo decente, el ingreso y el consumo responsable, teniendo en cuenta el cambio climático y la conservación y gestión sostenible de los ecosistemas.
Contribución a plataformas de gestión de conocimiento global	Contribuir a los esfuerzos del FMAM	Se prioriza los intercambios de experiencias entre OBC y otras experiencias que aporten una mejor gestión del conocimiento. Una feria de conocimiento socializa los impactos en conservación y la reducción de la pobreza en el marco de los ODS.	

3. Lineamientos estratégicos

3.1. Estrategias de subvenciones transversales OP6

Los proyectos que se financiaran fuera de la principal región de intervención y que disponen del 30 % de fondos en la OP6, geográficamente se colocaran en las regiones que anteriormente ha estado trabajando el PPD (La Moskitia, Colon, Atlántida, Choluteca, Valle y Olancho), en la lógica de darle el seguimiento a procesos que demanden de la asistencia estratégica de estos recursos, para lo que deberán responder a los siguientes lineamientos:

- Incorporación de ecosistemas costeros marinos, que fortalece una intervención en su conjunto del Paisaje Marino Terrestre.
- Proyectos con potenciales de escalamiento y con importantes arreglos de cofinanciamiento.
- Proyectos que demandan recursos para asegurar su finalización, iniciados por otras cooperaciones o por el mismo PPD, como suele ser, con iniciativas hidroeléctricas comunitarias.
- Proyectos de asistencia técnica, para formulación y gestión de nuevos proyectos en la búsqueda de recursos financieros nuevos, en aquellas regiones trabajadas por el PPD en fases operativas anteriores.
- En las regiones con pueblos originarios o afrodescendientes, se priorizan inversiones orientadas a la gestión, apropiación y disfrute de sus territorios, mediante procesos de buscan desarrollar activos productivos en forma sostenible, debiendo asegurar la participación de las Mujeres en la toma de decisión, en consecuencia, deberán ser parte de las Juntas Directivas locales.
- Se incentivará aquellas iniciativas que acompañen al Gobierno y complementen sus gestiones para reducir la proliferación de enfermedades como malaria, dengue y zika, en coordinación con el Ministerio de Salud (MS), en la búsqueda del mejoramiento de las condiciones sanitarias, mediante el manejo y reciclaje de desechos y sus transformación a materia prima para su comercialización y consecuente generación de ingresos.

- Se fortalecerán las organizaciones de segundo piso o constituidas en redes de mujeres en pueblos Originarios.
- Se apoyará becas a en pueblos originarios, priorizando la participación de mujeres y jóvenes.
- El intercambio de experiencias entre OBC, y/o visitas sobre experiencias de desarrollo que aportan a los objetivos de las OBC y de esta estrategia, como el principal mecanismo de gestión del conocimiento.

3.2. Estrategias de subvenciones basadas en paisaje/paisaje marino OP6

Sería bien también hacer la referencia e incluir el anexo con evaluación de paisaje y línea de base.

El Gobierno de la República, ha priorizado el Corredor Seco, del Sur de La Paz para su atención, en vista de las recurrentes sequías, con impactos en la producción agrícola, ganadera y una extrema escasez de agua.

La Secretaria de MiAmbiente, nuestro Punto Focal, mediante La Dirección de Recursos Hídricos, nos asistieron y orientaron, en respuesta a los compromisos alineamiento con El Plan de Acción Nacional de Lucha Contra la Desertificación y Sequía (PAN-LCD) 2014-2022 mismo que responde a los lineamientos de la Estrategia Decenal (2008-2018), que dictó la Convención de las Naciones Unidas de Lucha contra la Desertificación (UNCCD).

Este marco de prioridades institucionales del Gobierno, la UNCCD, también se alinea a las prioridades y compromisos del PNUD en el marco de las Naciones Unidas para el Desarrollo (UNDAF) por sus siglas en ingles 2016-2018.

Posteriores vistas de campo, a la región conocida para efectos políticos municipales, como Mancomunidades del Sur de La Paz (MAMSURPAZ), pero que hidrográficamente, conforma la importante Cuenca del Río Guascorán.

Esta cuenca binacional, tiene el 58% de su área en territorio hondureño, equivalente a 1,371.15 hectáreas, lo que permite y genera responsabilidades a autoridades y pueblo en general para su conservación, considerando su condición de un recurso compartido.

La asociación de municipios del sur de La Paz, como las alcaldías en forma individual, mediante sus unidades ambientales (UMAs), nos vincularon con los actores locales, sean estos ganaderos, agricultores, juntas de agua, cajas rurales, patronatos y con productores individuales.

Las visitas de campo, permitieron, identificar una serie potenciales proyectos, con recursos propios de la zona ya adaptados y que su desarrolló no demanda de agua, factor limitante de la región y que su escasas es creciente.

La región ofrece retos en su manejo ganadero, partiendo de no ser una región con potencial ganadera y una de las principales fuentes de presión, sobre los últimos remantes de bosque.



Esta región de corredor seco, incluye al pueblo originario Lenca, municipio del municipio de Guajiquiro, municipio de vital importancia, ya que en este territorio nacen las principales o únicas fuentes de agua de los municipios de San Juan, San Antonio del Norte, Mercedes de Oriente, del departamento de La Paz, además de su importancia nacional, es la cabecera de las principales cuencas que alimentan el principal proyecto Hidroeléctrico de Honduras, el Cajón.

Sin duda, la conflictividad e intereses de conservación, plantean arreglos entre propietarios en la cuenca alta y los mayores usuarios o beneficiados del agua cuencas abajo, negociaciones en el marco de Servicios Ambientales ofrecen mejoras y beneficios a las partes.

La intervención atenderá la conservación de los RRNN, en un espacio político-territorial, conocido como La MAMSURPAZ, que tiene sus municipios insertos, en la cuenca binacional del Río Guascorán.

Metodológicamente, se explicaron los 5 ejes estratégicos contemplados en El Plan de Acción Nacional de Lucha Contra la Desertificación y Sequía (PAN-LCD), como son:

- Producción agroalimentaria sostenible.
- Ordenamiento, conservación y restauración de ecosistemas.
- Promoción, sensibilización, educación y fomento de las capacidades para el desarrollo sostenible.
- Gobernabilidad de las tierras.
- Gestión de riesgos – sequía.

Luego se identificaron ideas de proyectos para cada Eje Estratégico, diferenciando tres regiones por altura; alta, media y baja.

Las inversiones se orientarán a la conservación de la biodiversidad en el Corredor Seco del Sur de la Paz.

Ubicación de Mamsurpaz y cuenca río Guascorán



Mapa cuenca del Rio Guascorán

CUENCA GOASCORAN (HND-ELS)
CUENCA BINACIONAL

AMBIENTAL
10 ABR 13
AMB400

Relación Espacial entre Municipios
Canal Seco y Red Hídrica

AREA: 2613.89 km²
81.20% PORCION CUENCA HND
38.80% PORCION CUENCA ELS

1,589.85 KM2 CUENCA PORCION HONDUREÑA
1,013.84 KM2 CUENCA PORCION SALVADOREÑA

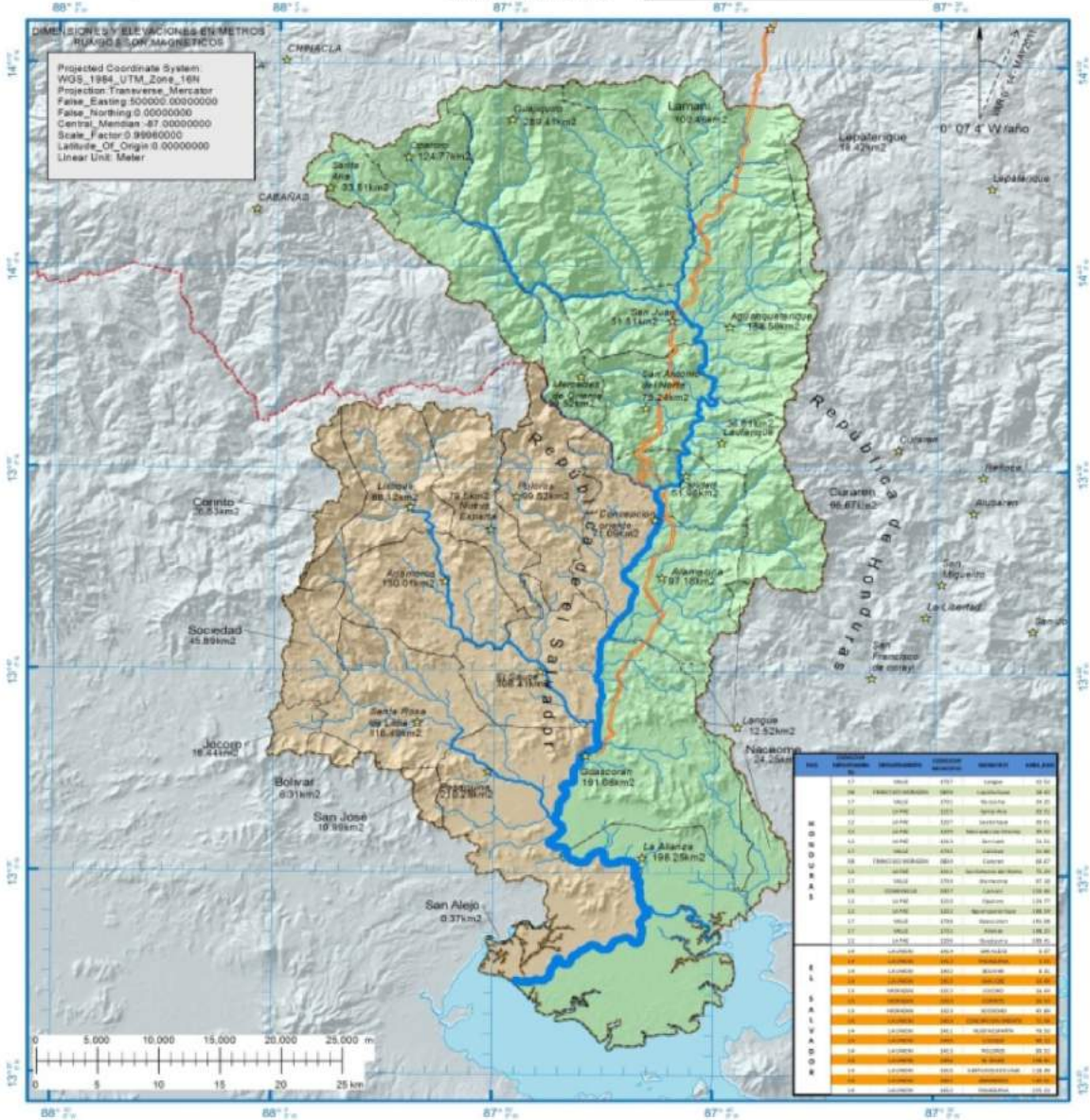

Leyenda

- ★ Cabeceras Municipales
- Canal Seco Almacenamiento Horizontal
- Lineas costeras
- FRONTERA HONDURAS EL SALVADOR
- sg_admin2_perimetro
- País
- El Salvador
- Honduras



Ver anexo de mapas: El anexo de mapas, incluye los mapas de cobertura, hidrografía e incendios de 5 de los municipios de MAMSURPAZ, donde los municipios de Mercedes de Oriente y San Antonio del Norte, presentan un mayor riesgo a incendios que estimamos en 30 a 35%, Aguanqueterique un riesgo del 20%, con un bajo riesgo a incendios, Lauterique con 20% y San Juan con el menor riesgo, con un 2%

Otro de los mapas es de la red hídrica de los municipios, tema de extrema relevancia en este corredor seco.

3.3. Estrategia de servicios adicionales

3.3.1. Plataforma de diálogo OSC-Gobierno

Para efectos de esta fase operativa, las Plataformas de Diálogos, se aplicará al conjunto de Organizaciones de Base Comunitaria (OBC), que han escalado a un espacio de segundo piso para potenciar sus gestiones conjuntas en desarrollo sostenible.

Será en estas Plataformas de segundo piso que el PPD, buscara levantar diálogos y acuerdo para incidir en la gestión y presupuesto público, en tres temas inicialmente:

- Conservación de la biodiversidad, el Cambio Climático Turismo Rural y Desarrollo Sostenible.
- Conservación biodiversidad MAMSURPAZ, estrategia para la recuperación de las fuentes de agua.
- Mujeres Indígenas Miskitas, Reducción de Emisiones, Malaria, Dengue y Zika, mediante el saneamiento ambiental, a través de proyectos de reciclaje y generación de ingresos.

Estos diálogos, buscaran arreglos y coordinación con otros actores económicos y políticos de las diferentes regiones, que permitan su inserción y apoyo a estos diferentes procesos gestionados desde las OBC.

Buscaban entre otros objetivos, visibilizar estos nuevos actores locales del desarrollo, hasta ahora altamente invisibilizados, por la falta de metodologías que permitan una mayor o total responsabilidad de la gente local, sobre sus procesos de desarrollo.

Los diálogos buscaran entre otros objetivos, visibilizar estos nuevos actores locales del desarrollo, hasta ahora altamente visibilizados, por la falta de metodologías que permitan una mayor o total responsabilidad de la gente local, sobre sus procesos de desarrollo.

Los diálogos deberán crear, acuerdo y compromisos, con diferentes actores, como por ejemplo, el Ministerio de Salud, apoyo a los trabajos de reciclaje, en el marco de la atención a la malaria, dengue y Zika.

3.3.2. Influir en las políticas y modelos de desarrollo

El PPD ha demostrado ser un mecanismo eficiente y altamente rentable, para el acompañamiento de procesos locales de desarrollo, orientados a la conservación de los recursos biológicos y culturales, mediante una estrategia de cofinanciamiento a población en pobreza y pobreza extrema, para que ellas directamente, asuman sus propias responsabilidades de formulación y gestión de sus proyectos. La estrategia de colocar los fondos directamente a las OBC, han generado resultados en la persona, fundamentales en la búsqueda de la sostenibilidad, autoestima, el yo sí puedo, que juntos al desarrollo de capacidades e infraestructura, ofrecen mayores posibilidades de desarrollo sostenible.



En consecuencia, los diferentes espacios de diálogos y la gestión del conocimiento, buscarán aportar elementos metodológicos y socializar las lecciones aprendidas, que pretende incidir en un mayor uso y apropiación de la metodología del PPD como un instrumento metodológico de desarrollo.

Al interior del PNUD, se buscará una mayor comprensión y apropiación para que vía PNUD, se logre potenciar más procesos bajo en gerenciamiento de las OBC con el acompañamiento de otras actores en desarrollo.

Se apoyará al PNUD, ya que en sus nuevos lineamientos operativos plantea un trabajo más directo con los actores locales.

3.3.3. Promover inclusión social

Para asegurar la mayor inclusión posible de poblaciones vulnerable pobre, como mujeres, pueblos originarios, adulto mayor y joven, el PPD colocaran los recursos directamente a estas poblaciones locales bajo la figura de OBC.

Se construirán indicadores con las OBC, para asegurar una mayor participación intergeneracional y de mujeres, se buscará apoyar la participación de Mujeres, Jóvenes y adultos en las Juntas Directivas, como centros en la toma de decisión.

Con los pueblos originarios, se apoyará la gestión y disfrute de su territorio mediante inversiones a sus activos productivos, donde la participación y toma de decisiones de la mujer y el adulto mayor será de consideración.

Para lograr una mayor y más profunda inclusión social, el PPD, colocara sus recursos directamente a las OBC y a las ONGs para que faciliten y de esa manera acompañen los procesos comunitarios donde se ocupan de su valor agregado.

3.3.4. Plan de gestión de conocimiento

La estrategia para la gestión, divulgación del conocimiento, tendrá su principal mecanismo en el intercambio de experiencia, entre iguales que comparten experiencias de sus diferentes procesos locales. Es sabido, que el intercambio es un mecanismo probado de diseminación del conocimiento, asociado a la inserción de los iguales en nuevo escenario de relaciones y arreglos colaborativos, que se construyen posterior a estos intercambios y apoyan la sostenibilidad.

Se desarrollará una feria del conocimiento, en la que diferentes OBC socializan sus impactos y resultados, en la búsqueda de hacer más eficiente las gestiones de otras OBC y de incidir políticamente, en la Cooperación, Gobierno central, Gobiernos Locales y ONGs para que apoyen procesos de mayor participación y control local de la OBC en el diseño, y ejecución de sus proyectos.

Se apoyará la cobertura de los medios de prensa, de aquellos procesos que aportan lecciones y conocimientos relevantes a otras OBC y la sociedad en general.

Divulgar los principales resultados y gestiones en de las OBC en espacios cibernéticos, buscando la visibilidad de los personajes de la comunidad.

Apoyar la producción de material audiovisual como cortometrajes, que apoyan el desarrollo de capacidades en la producción de materiales audiovisuales que permitan la divulgación del conocimiento, de diferentes experiencias acompañadas por el PPD de procesos asistidos en fases operativas anteriores.

Se podrán apoyar a las OBC para divulgación de sus buenas prácticas, que fortalecen el conocimiento de otras OBC y ONGs.

Se apoyará y actualizara la página Web, enriqueciendo sus contenidos que asisten a diferentes OBCS y OSCs, como al segmento estudiantil de primaria y secundaria que son demandantes de información.

3.3.5. Estrategia de comunicaciones

Las gestiones de comunicación y visibilidad de los procesos comunitarios, son de importancia en la búsqueda de socializar procesos exitosos y además, llamar la atención de Gobiernos Locales, Gobierno Central y Cooperación internacional, para aportar a sus propias gestiones de desarrollo en el país.

Por lo anterior, se gestionara la cobertura y visitas de medios de comunicación a eventos y proyectos en ampo.

Se apoyara el uso del internet para la disseminación de información.

Los intercambios de experiencia, serán mecanismos de socialización y divulgación de lecciones aprendidas.

Los diferentes proyectos, efectuaran presentaciones en escuelas y colegios, como un elemento complementario a los trabajos de comunicación

Periódicamente dentro del PNUD, efectuaremos prestaciones de avance de resultados, siempre bajo la estrategia, de ser la gente local, la que debe presentar sus procesos de vida.

La capacitación en la elaboración de audios visuales, apoyara las comunicaciones la disseminación de información.

4. Marco de resultados esperados

Tabla 3. Coherencia con los componentes del Programa mundial de la sexta fase operacional del PPD.

Componentes del proyecto para la sexta fase operacional	Metas de la EPN	Actividades	Indicadores	Medios de verificación
<p><u>Componente 1 de la sexta fase operacional del PPD:</u></p> <p>Conservación de paisajes terrestres y paisajes marinos por las comunidades</p>	<p>Se apoyará la conservación del paisaje terrestre y marino costero de la Cuenca del Río Guasoran, región comprendida desde la cuenca alta en el municipio de Guajiquiro hasta los humedales costeros de la bahía de Chismuyo, incluyendo los municipios del corredor seco del Sur de Las Paz.</p>	<p>4 proyectos realizan prácticas de conservación y gestión sostenible que mejoran el paisaje costero terrestre.</p> <p>Proyectos recuperan la cobertura boscosa en manglares.</p>	<p>10 ha. son reforestadas. 50 ha. bajo buen manejo.</p> <p>Se realiza un mejor manejo de los hábitat 15 especies silvestres.</p> <p>120 personas han mejorado sus técnicas y conocimientos de conservación de los paisajes.</p> <p>Al menos unas 10 comunidades mejoran su calidad de vida con los beneficios que aporta el manejo sostenible de los paisajes.</p>	<p>Informes de los Proyectos. Visitas de monitoreo y seguimiento. Reportes de medios de prensa.</p>

Componentes del proyecto para la sexta fase operacional	Metas de la EPN	Actividades	Indicadores	Medios de verificación
<p>Componente 2</p> <p>Innovaciones en la agroecología climáticamente inteligente</p>	<p>Prácticas agroecológica, mejoran mejorarán resiliencia en comunidades y contribuyen con la seguridad alimentaria.</p>	<p>12 proyectos ejecutados por OBC usan métodos y técnicas de una agricultura amigable con el ambiente.</p>	<p>240 agricultores incorporan técnicas 2 técnicas amigables con el ambiente.</p> <p>240 productores rurales incorporan abonos orgánicos.</p> <p>20 ha, bajo producción doméstica con técnicas de agricultura inteligente.</p>	<p>Visitas de monitoreo.</p> <p>Informes de periodo.</p> <p>Informes y visitas, fotos, facturas, recibos.</p> <p>Cobertura de medios de prensa.</p>

Componentes del proyecto para la sexta fase operacional	Metas de la EPN	Actividades	Indicadores	Medios de verificación
<p><u>Componente 3:</u> Beneficios complementarios del acceso a energía con bajas emisiones de carbono.</p>	<p>Incorporación de familias al uso y disfrute de tecnologías de bajas emisiones de carbono.</p>	<p>6 proyectos apoyan la reducción de emisiones y mejoran condiciones y calidad de vida de poblaciones rurales.</p>	<p>4 iniciativas comunitarias apoyan la promoción y uso de tecnologías que reducen emisiones de carbón. 100 familias conocen y usan s fuentes renovables de energía y de baja emisiones de carbón. 400 personas han mejorado prácticas y conocimientos de temas ambientales y de usos sostenido de los RRNN.</p>	<p>Visitas e informes de campo. Visitas de CDN. Fotos y cobertura de medios de prensa.</p>

Componentes del proyecto para la sexta fase operacional	Metas de la EPN	Actividades	Indicadores	Medios de verificación
<p><u>Componente 4:</u> Coaliciones para la gestión de los productos químicos desde el nivel local hasta el plano mundial</p>	<p>Proyectos de reciclaje, mejoran la disposición de desechos QQ y condiciones sanitarias, que también reducen el hábitat de vectores de malaria, Zika y dengue. Se apoyan la generación de ingresos a población pobre y en pobreza extrema.</p>	<p>3 proyectos de reciclaje. OBC, Alcaldía y Ministerio de Salud, coordinan trabajos de saneamiento ambiental. Se acompañan trabajos de MS y Alcaldías orientadas al control sanitario.</p>	<p>300 toneladas anuales de materiales como plásticos, hierro, cobre, plomo, aluminio son reciclados. 2000 toneladas anuales de desechos ya no tirados en calles y solares baldío. Un convenio firmado entre OBC, alcaldía para, mejoramiento sanitario.</p>	<p>Visitas de campo. Documentos, fotos y cobertura de medios de prensa. Comunicaciones e informes alcaldía de Marcovia. Datos y estadística del Ministerio de Salud (MS). Convenio firmado. Planillas de ingresos generados.</p>

Componentes del proyecto para la sexta fase operacional	Metas de la EPN	Actividades	Indicadores	Medios de verificación
<p><u>Componente 5:</u> <u>Plataforma para la construcción de diálogos e Incidencia</u></p>	<p>Espacios Comunitarios de segundo piso, generan plataformas para el dialogo y creación de canales de comunicación con Gobierno, Cooperación. Los espacios buscaran creación de diálogos y consensos para políticas publicas más incluyentes.</p>	<p>Plataforma de diálogos abordan prioritariamente temas en: Turismo sostenible. Saneamiento ambiental y procesos comunitarios de reciclaje. Otras prioridades locales. Acompañamiento de alcaldías, MS a las OBC.</p>	<p>2 acuerdos de asistencia técnica y apoyo a procesos de turismo sostenible. 1 acuerdo de apoyo a procesos de reciclaje y saneamiento ambiental entre OBC y Empresa privada. Alcaldía, MS y OBC definen mecanismos de coordinación y seguimiento.</p>	<p>Actas y acuerdos. Reducción evidente de desechos en calles, solares y botaderos públicos. Informes Municipales y del MS. Notas de prensa.</p>

Componentes del proyecto para la sexta fase operacional	Metas de la EPN	Actividades	Indicadores	Medios de verificación
<p>Componente 6: <i>Promoción de la inclusión social</i></p>	<p>Se asegura la participación y disfrute de las inversiones del PPD, de población pobre y en pobreza extrema, generando inclusión de Adultos, Mujeres, personas con discapacidad, jóvenes y Pueblos Originarios.</p>	<p>Todos los proyectos de OP6 permiten inclusión intergeneracional y de genero. Se mejoran conocimientos de jóvenes Indígenas y afrodescendientes mediante becas. Proyectos OP6 incorporan a personas con discapacidad. Madres solteras y viudas se incluyen en proyectos.</p>	<p>27 proyectos permiten inclusión intergeneracional y de genero. 81 mujeres ocupan puestos en Juntas Directivas. 14 jóvenes mejoran conocimientos técnicos vocacionales. 27 personas con discapacidad se incluyen en proyectos.</p>	<p>Visitas a proyectos. Listados de participación. Registros de participación en Juntas Directivas. En los Emprendimientos y Juntas Directivas participan Mujeres, Jóvenes y Adultos.</p>

Componentes del proyecto para la sexta fase operacional	Metas de la EPN	Actividades	Indicadores	Medios de verificación
<p>Componente 7: <i>Programa de difusión del conocimiento.</i></p> <p>7.1 La biblioteca digital de innovaciones comunitarias queda establecida y brinda acceso a la información a comunidades en más de 50 países.</p> <p>7.2 La Plataforma de intercambio Sur-Sur de innovaciones comunitarias promueve los intercambios Sur-Sur sobre temas ambientales mundiales en más de 20 países.</p>	<p>Consejo del Conocimiento y Ciencia Rural, apoya la difusión del conocimiento e innovaciones usando medios digitales.</p>	<p>1 proyecto apoya la difusión y acceso a la información.</p> <p>25 expertas y expertos comunitarios Conforman Consejo de Conocimiento y Ciencia (COCOCI).</p> <p>Tres herramientas digitales se utilizan para la difusión del conocimiento.</p> <p>El COCOCI incluye pueblos Originarios.</p>	<p>Se han socializado 10 exitosas experiencias de gestión comunitaria sostenibles.</p> <p>Conocimientos locales se socializan en el mundo digital.</p> <p>Dos reuniones de expertas y expertos aportan conocimientos en apoyo al ODS.</p>	<p>Informes y fotografías.</p> <p>Información difundida en medios digitales.</p> <p>Informe de reuniones y resultados del COCOCI.</p>

5. Plan de monitoreo y evaluación

5.1. El Plan de Monitoreo y evaluaciones, se orientan a la mediación en proceso de los alcances en las Metas e indicadores. Este seguimiento a indicadores y metas, por los actores locales, se ha visto facilitada por el hecho de haber participado la OBC en el diseño de sus proyectos de vida, lo que les facilita el acceso y conocimiento de los objetivos, tiempos y presupuestos.

Se prevé cuatro visitas a cada proyecto, una en campo de valoración de perfiles (ver contexto, coyuntura, articulación social, entorno social y biofísico), una segunda visita de acuerdos y definición de criterios para el manejo contable administrativo del proyecto, una visita al inicio del proyecto y una al final o cierre del proyecto.

Se acordó y planifico la participación de MIAMBIENTE durante dos veces en vida del proyecto, buscando su apropiación y desarrollo de relaciones de colaboración entre Gobierno y OBC.

5.2. Los informes de avance, son la principal herramienta de monitoreo que nos permite conocer el nivel de cumplimiento de cada proyecto, se presentaran 3 informes por cada proyecto, los mismos informes, son herramientas para las revisiones de campo que se deberán realizar a cada uno de los proyectos.

En consecuencia, el monitoreo de los proyectos será una gestión orientada y articulada por el Acompañante Técnico (AT), OBC y el PPD, ya que busca hacer de esta herramienta, fuente de apoyo y reorientaciones.

La participación de los miembros del Comité Directivo Nacional, en las visitas de monitoreo, serán necesaria y se estimula su participación

Se consideran herramientas de monitoreo, el uso de correos electrónicos y teléfonos ya que hay regiones que, por su aislamiento geográfico, elevan los costos de monitoreo y estas tecnologías de la comunicación permites conocer del avance de los proyectos y dar orientaciones de seguimiento.

5.3. Los resultados de los proyectos individuales del PPD se integraran al nivel de la cartera de programa a nivel nacional. En la tabla siguiente aparecen los instrumentos y las plantillas de seguimiento y evaluación a nivel del programa nacional clave.

Tabla 4. Plan de M & E a nivel de programa de país

Actividad de E & M	Propósito	Responsables	Fuente del presupuesto	Tiempo
Elaboración de estrategia de programa país. Revisión anual de la estrategia del programa del país	Marco para la identificación de proyectos comunitarios. El aprendizaje; gestión adaptativa	NC, NSC, país interesados, concesionario. CPMT NC, NSC,	Cubiertos por la beca preparatoria. Cubiertos por el programa para el país los costos de operación	En el inicio de la fase operativa. Comentarios se realizarán anualmente para asegurar CPS está encaminado en la consecución de sus resultados y objetivos, y tomar decisiones sobre cualquier revisión o manejo adaptativo requiere
Reuniones de NSC para revisión de resultados del proyecto y análisis	Evaluar efectividad de proyectos, carpetas, enfoques; el aprendizaje; gestión adaptativa	NC, NSC, PNUD	Cubiertos por el programa para el país los costos de operación	Mínimo dos veces al año, uno dedicado a la M & E y gestión adaptativa a fin de año de subvención
Informe anual	Habilitar informes eficientes a NSC	NC presenta a NSC	Cubiertos por el programa para el país los costos de operación.	Una vez al año en junio
Anual informe de monitoreo	Habilitar informes eficientes CPMT y del FMAM; presentación de resultados al donante	Presentación de NC a CPMT	Cubiertos por el programa para el país los costos de operación	Una vez al año en julio
Revisión de cartera de país estratégico	El aprendizaje; manejo adaptativo para el desarrollo estratégico del programa	NSC	Cubiertos por el programa para el país los costos de operación	Una vez por fase de operación

6. Plan de movilización de recursos

El programa buscara una relación de cofinanciamiento \$ 1 :1.5 donde acuerdos de colaboración con Gobiernos locales, ONGs y Cooperación externa, junto a las contrapartidas locales, aportan ese cofinanciamiento.

Se reconoce que las contrapartes locales, serán población en condición de pobreza y pobreza extrema, quienes no pueden aportar efectivo, por lo que sus aportes serán en especie, en su gran mayoría.

Se acompañará a las OBC para sus gestiones de recursos financieros con el Global Greent Grant Fund.

Se gestionara el apoyo de Voluntarios, que aporten a la gestiones de las OBC, para lo que se realizaran conjuntamente búsquedas de estos recursos.

Se realizarán gestiones conjuntas en apoyo a las OBC con la ONG CEPUDO que puede eventualmente aportar materiales, equipo e infraestructura. Con PNUD gestionará el apoyo con la logística vehicular y evitar los costos de alquiler.

Se acompañara de manera prioritaria a las plataformas de segundo piso, en la gestión e incidencia para su mejor posicionamiento con otras cooperaciones o programas novedosos de financiamiento y permita el acceso a recursos técnicos y financieros

El programa, mantendrá la política de que la gestión de recursos deba ir directamente al presupuesto local o al proceso comunitario en marcha, donde PPD acompaña, avala gestiones de cofinanciamiento y gestión de recursos técnicos y de equipo, y NO compite al acceso de estos recursos.

7. Plan de gestión de riesgos

7.1. Su ubicación geográfica con dos costas, naturalmente hacen de Honduras un país de alto riesgo, también su delicada situación en seguridad, estas dos situaciones, pueden eventualmente impactar de forma importante en la ejecución de la OP6.

Tabla 5. Descripción de los riesgos identificados en OP6

Describir el riesgo identificado	Grado de riesgo (bajo, medio, alto)	Probabilidad de riesgo (bajo, medio, alto)	Medida de mitigación de riesgo prevista
Inseguridad	alto	medio	Cuidadosa planificación con previsiones al cambio.
Proceso electoral	bajo	medio	Indicaciones previas de neutralidad
Comunidades con cultura asistencialista y limitado tejido social	medio	medio	Reorientación de fondos
Eventos climáticos, Huracanes o Sequillas	medio	media	Previsiones presupuestarias Vigilancia y sistemas de alerta comunitaria

7.2. Seguimiento a estos riesgos





Se realizará gestiones en apoyo a las OBC, principalmente ante Gobierno que abordan estas temáticas y disponen de los recursos financieros y técnicos, como a ONGs que asisten eventos de emergencia.

La previsión presupuestaria de cada proyecto, permitirá respuestas inmediatas o a un muy corto plazo, permitiendo la reposición de alguna infraestructura o equipo de forma pronta.

Ampliar áreas de trabajo o reorientar recursos, a comunidades con mayor nivel de compromiso de asumir sus propias responsabilidades.

8. Aprobación del Comité Directivo Nacional

Nota: La firma de aprobación en este punto es para el CPS completo y final debidamente revisada por el NSC y acordados como la guía para la implementación de OP6 por el programa SGP.

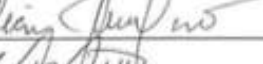
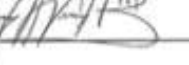
Miembros del NSC OP6 CPS desarrollo, revisión y aprobación	Firmas
Jorge Morazañ	
JOSE LOUIS O'CONNOR CANO	
DELTON ALLEN	
Dennis Kyts	
Liliana Mejías	
Jesús Nohemy Barralaga	







*Al servicio
de las personas
y las naciones*