

Especialización agrícola en la juventud Ixil

En el marco del PCMRI-Ixil, FAO promueve la especialización de jóvenes con emprendimiento en actividades económicas en los mercados de café especiales, hortalizas y semilla de papa.

A la fecha participan 216 jóvenes ixiles, hijos de los productores de la región, siendo el 42 % mujeres. Del total de integrantes, 140 se han vinculado a la rama de los cafés especiales y 76 a la producción de hortalizas y semilla de papa.

La finalidad de la especialización es que los jóvenes inicien sus propias empresas, propiciando la generación de ingresos, autoempleo y empleo; el proceso de capacitación incluye charlas motivacionales y de autoestima.

Las acciones anteriores se realizan de manera conjunta con organizaciones de productores locales, la Oficina Municipal de la Juventud, la Universidad Ixil y OPS/OMS.

Los jóvenes participantes pertenecen a las comunidades rurales de los municipios de Santa María Nebaj, San Juan Cotzal y San Gaspar Chajul del departamento del Quiché.



Jóvenes produciendo tomate y pimiento en la comunidad Ojo de Agua, Cotzal.
Fotografías: Ing. Walter de León MAGA / PCMRI Ixil



Jóvenes integrantes de la Asociación de Desarrollo Integral de Acul – ADIESA – ACUL Nebaj, produciendo hortalizas bajo condiciones controladas.
Fotografías Diego Pú / PCMRI Ixil



Organización de las Naciones Unidas para la Alimentación y la Agricultura



Diversidad alimentaria y calidad nutricional

Como resultado de la producción de alimentos provenientes de los huertos familiares, 1,800 familias han mejorando la disponibilidad de alimentos y la diversidad de la dieta alimenticia, ya que ahora pueden preparar y consumir una variedad de menús nutritivos, los cuales están disponibles en el recetario de Gastronomía Ixil.

El recetario fue elaborado por madres de familia, educadoras y nutricionistas de las instituciones presentes en la región Ixil, en conjunto con la promoción prácticas de hogar saludable para una alimentación nutritiva y sana, lo anterior es realizado con el apoyo de FAO dentro del Programa Conjunto de Desarrollo Rural en la región Ixil.



Fotografías: Jonás Colon / PCDRI Ixil



La preparación de alimentos tienen como ingredientes base plantas nativas y se realizan con el apoyo de instructores del INTECAP, madres de familia, Educadoras del Sistema de Extensión Rural -SNER- del Ministerio de Agricultura, Ganadería y Alimentación -MAGA- y del recetario institucional de FAO.

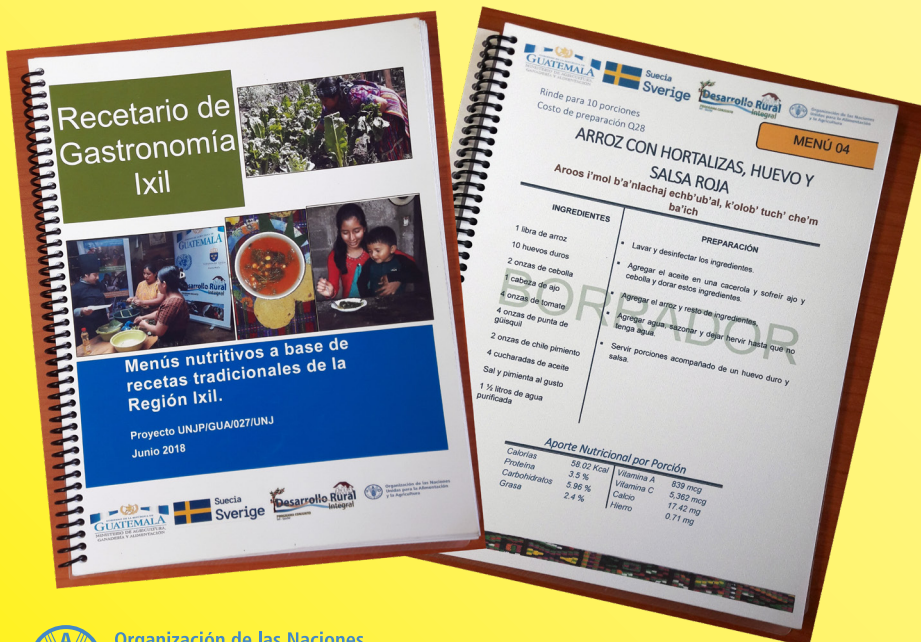

Mujeres ixiles emprendedoras

En el marco del Programa Conjunto de Desarrollo Rural Integral en la región Ixil con el apoyo de FAO, a la fecha 83 mujeres han incrementado sus ingresos económicos y mejorando sus habilidades técnicas administrativas en la producción y comercialización de productos agropecuarios.

De ellas, 52 mujeres emprendedoras integran el proyecto denominado "Granja Avícola para Producción de Huevos para Consumo", generando utilidades mensuales de Q1,600.00; de la misma forma 31 mujeres producen hortalizas bajo condiciones controladas, almácigos de café y aguacate de la variedad Has, generando utilidades netas por año de Q70,000.00.

Actualmente se preparan para continuar otros ciclos de producción para abastecer nuevos mercados, como las escuelas locales y mercados nacionales y la reinversión de los ingresos para ampliar las iniciativas y el desarrollo de habilidades empresariales.



Producción de huevos para el consumo familiar y venta local, a cargo del Comité Integral de Mujeres de Santa Avelina – CIMSA – en el municipio de San Juan Cotzal. Fotografía: Diego Pú / PCDRI Ixil

Generación de ingresos por medio del manejo sostenible de recursos naturales



Como parte del manejo sostenible de las micro cuencas se han implementando prácticas de adaptación y mitigación en las actividades agrícolas, entre ellas en la producción de café, hortalizas, granos básicos y forestales.

Como principio rector se valora y protege la Biodiversidad de la Región Ixil, permitiendo a la población mejorar sus ingresos económicos, sin afectar su percepción cultural sobre los recursos.

Es por ello que se ha fortalecido la organización comunitaria bajo el enfoque de micro cuenca, a partir de la cual 45 líderes integran tres Consejos de Microcuencas, a su vez se están promoviendo Viveros Forestales incentivando la producción de especies nativas.

A la fecha en 69 hectáreas se han elaborado planes de manejo forestal los cuales ha sido presentados al programa de incentivos para pequeños poseedores de tierras de vocación forestal o agroforestal PINPEP del Instituto Nacional de Bosques -INAB-; con una proyección de ingresos de Q163,031.00 por un período de 10 años.



Diagnóstico sobre la situación de la mujer en 10 micro-regiones del municipio de Nebaj

Quiché, al igual que Huehuetenango y Totonicapán son de los departamentos del país que de acuerdo a las estadísticas nacionales reflejan altos niveles de violencia de género.

Por medio de la observación se obtuvo información preliminar sobre la situación en que viven las mujeres de la región; particularmente en el acceso a la educación y salud, y en las oportunidades de participación en política y economía.

Lo anterior aumenta la incidencia a la vulnerabilidad y violencia, la deserción escolar, el machismo y sus efectos y la discriminación; teniendo una baja oportunidad en la toma de decisiones dentro del hogar y la comunidad.

Es por ello que en el marco del Programa Conjunto de Desarrollo Rural Integral Ixil -PCDRI-Ixil-, en coordinación con OPS/OMS, FAO, PNUD, la Dirección Municipal de la Mujer de Nebaj y las instituciones que conforman la Comisión Municipal de la Mujer realizaron un diagnóstico sobre la situación de la mujer en las 10 micro-regiones del municipio de Nebaj en:

1. Información general del grupo y las comunidades
2. Educación
3. Participación Ciudadana
4. Salud
5. Desarrollo Económico
6. Acceso a la Justicia
7. Recursos Naturales

Con este estudio se pretende tener una mejor visión de las necesidades de las mujeres y de esta forma poder gestionar y dirigir de forma directa los proyectos para contribuir en la solución a corto, mediano y largo plazo de la problemática identificada.



Aldea Acul, Nebaj. Fotografía: Feliciano Cedillo / PCDRI Ixil



Aldea Acul, Nebaj. Fotografía: Ana Medina / PCDRI Ixil



Aldea Acul, Nebaj. Fotografía: Feliciano Cedillo / PCDRI Ixil



Feria de buenas prácticas en el municipio de Chajul



Aldea Ilom, Chajul. Fotografía, COMES, Chajul

Por medio del Programa Conjunto de Desarrollo Rural Integral Ixil -PCDRI-Ixil-, la Organización Panamericana de la Salud y Organización Mundial de la Salud -OPS/OMS- a través de la Comisión Municipal de Escuelas Saludables del municipio de Chajul, organizó la “Feria de buenas prácticas” en 40 escuelas del municipio, con la participación de 160 maestros y 200 estudiantes.

Las buenas prácticas consisten en acciones que los establecimientos realizan para poder considerarse como escuelas saludables, siendo estas:

1. Buenas prácticas de salud: rincón de higiene y ambientes saludables
2. Políticas públicas: alimentación saludable
3. Empoderamiento de los gobiernos escolares
4. Consumo de agua segura

Estas acciones se llevan a cabo durante el ciclo ordinario de clases y son ejecutadas por la comunidad educativa. Este año se han desarrollado cuatro ferias de buenas prácticas lo que ha incentivado a otros centros educativos a replicar la experiencia.



Aldea Visichuj, Chajul. Fotografía, COMES, Chajul



Aldea Ilom, Chajul. Fotografía, COMES, Chajul

Exposiciones de buenas prácticas, como el consumo de alimentos nutritivos, consumo de agua segura, lavado de manos, lavado de dientes, coordinación y gestión comunitaria e institucional, y fortalecimiento de los gobiernos escolares.



Aldea Xaxmoxan, Chajul. Fotografía, COMES, Chajul



Educación, una herramienta para una vida en armonía y resiliente

El Ministerio de Educación y la Secretaría Ejecutiva de la Coordinadora Nacional para la Reducción de Desastres -SE-CONRED- con el apoyo del PNUD en el marco del Programa Conjunto de Desarrollo Rural Integral Ixil, realizaron la última sesión del diplomado "Gestión integral del riesgo, cultura de paz y resiliencia" el cual está dirigido a maestros de 16 escuelas del sector público de los municipios de Nebaj, Cotzal y Chajul (6 escuelas de Nebaj: Canaquil, Palop, Pulay, Pexla Grande, Cocop, Xoloche; 5 escuelas de Chajul: Jala las Flores, Chel, Xolcuay, Sontzaj y Xix y 5 escuelas de Cotzal: Santa Avelina, San Felipe Chenla, Chisis, Villa Hortencia II y Vichibala), la actividad se realizó el 20 de julio del presente año en el municipio de Nebaj.



Por su parte Byron Rolando Villatoro, Coordinador Técnico Administrativo del municipio de Cotzal, expresó lo siguiente: "El diplomado constituye una herramienta fundamental para compartir conocimientos y técnicas necesarias para los docentes, supervisores y Coordinadores Técnico Pedagógicos, con el propósito de enfrentar los retos del postconflicto, adoptando actitudes y prácticas de paz y reconciliación".

Fotografías: PCDRI Ixil

El diplomado ha permitido la promoción de acciones de vida orientadas a la no repetición; a través de la construcción de memoria, conociendo experiencias exitosas de reconciliación y reintegración, fortaleciendo el tejido social y creando espacios para la construcción de paz los participantes podrán enfrentar con mayor efectividad los desafíos que llegan con las negociaciones de paz.



Al servicio
de las personas
y las naciones

Construyendo ciudadanía desde lo local

Las municipalidades de Santa María Nebaj, San Juan Cotzal y San Gaspar Chajul con el apoyo de la Secretaría de Coordinación Ejecutiva de la Presidencia -SCEP-, la Secretaría de Planificación y Programación de la Presidencia -SEGEPLAN- y el PNUD, realizaron el 20 de junio de 2018, el "Primer encuentro de COCODES de la Región Ixil".



El encuentro de COCODES, se realizó en el contexto de la estrategia de empoderamiento que implementa el Programa Conjunto Desarrollo Rural Integral Ixil. El PNUD acompaña a las Municipalidades de la región Ixil, la SCEP, el INFOM y a SEGEPLAN en el desarrollo de capacidades comunitarias con el objetivo de fortalecer la voz de las organizaciones de la sociedad civil y promover una participación activa que les permita incidir en los espacios de toma de decisiones, siendo así actores de su propio bienestar.

Fotografías: PCDRI Ixil



El espacio de convergencia contó con la participación de instituciones sectoriales, Gobiernos Locales e integrantes de los órganos de coordinación de 24 COCODES de la región, permitiendo realizar un conversatorio en el cual se compartieron experiencias locales en el desempeño de los roles de liderazgo comunitario, reforzando el conocimiento sobre las leyes de descentralización y de consejos de desarrollo urbano y rural.



Al servicio de las personas y las naciones

El Programa Conjunto Ixil es implementado con el apoyo financiero del Gobierno Suecia



OBJETIVOS DE DESARROLLO SOSTENIBLE

Guatemala adoptó oficialmente los Objetivos de Desarrollo Sostenible (ODS) en la reunión de Alto Nivel de las Naciones Unidas celebrada en septiembre de 2015 con la Declaración Transformar Nuestro Mundo: la Agenda 2030 para el desarrollo sostenible. Esta Agenda está enfocada en las personas, el planeta y la prosperidad; tiene como propósito combatir la pobreza, la desigualdad y buscar la adaptación ante el cambio climático, hace énfasis en las necesidades de la población más vulnerable de tal manera que “nadie se quede atrás”.

Los ODS asumen la tarea de finalizar los temas que quedaron pendiente de cumplirse en el marco de los Objetivos de Desarrollo del Milenio (ODM) e incorporan nuevos temas que son importantes para avanzar hacia el desarrollo sostenible, por lo que la Agenda ODS resulta más ambiciosa, participativa y, sobre todo, universal. Si bien las metas expresan las aspiraciones a nivel mundial, la declaración suscrita contempla que cada gobierno fijará sus propias metas nacionales, guiándose por la ambiciosa aspiración general pero tomando en consideración las circunstancias del país.

En ese sentido, el Consejo Nacional de Desarrollo Urbano y Rural (CONADUR) estipuló que la Agenda ODS sería objeto de análisis y adecuación a la realidad y el marco de prioridades de desarrollo del país. Por esa razón se desarrolló una estrategia de articulación de los Objetivos de Desarrollo Sostenible al Plan Nacional de Desarrollo K’atun Nuestra Guatemala 2032 que permitió, durante el año 2016, priorizar las metas del país en torno a la Agenda, la definición de este ejercicio, fue producto de la alineación al marco de prioridades de desarrollo del país y la consulta que se hizo a todos los actores de la sociedad guatemalteca acerca de los temas de desarrollo que son más importantes para el país de conformidad con lo estipulado en la Estrategia, para potenciar las acciones que aseguren el derecho al desarrollo de los y las guatemaltecas especialmente en el contexto de una Agenda mundial centrada en los derechos de todos y todas, para no dejar a nadie atrás.

Metas priorizadas ODS compromiso nacional de Guatemala / Segeplan

“Que todos se levanten, que llamen a todos, que nadie se quede atrás, ni uno ni dos, sino todos como uno”.
Popol Vuh