



## NUEVA FASE DE LA ENCUESTA SEIA - RED ACTÚA

A partir de su quinta edición, el alcance de levantamiento de la encuesta de hogares sobre el impacto socioeconómico de la COVID-19 (SEIA-Red Actúa) es superior a sus cuatro (4) rondas anteriores.

Mientras estas rondas fueron realizadas sobre muestras representativas en 19 municipios donde el Sistema de las Naciones Unidas, a través de sus agencias, fondos y programas, tenía presencia directa o a través de sus colaboradores, la quinta ronda se realizó en base a una muestra representativa de todo el territorio nacional.

Para esto, se utilizó como referencia la base de datos del

Sistema Único de Beneficiarios (SIUBEN) actualizada al 2018. Esta tiene una cobertura de aproximadamente el 62.0% de la población nacional.

Se construyó un marco muestral a partir de todos los hogares de los registros SIUBEN que contaban con un número de teléfono válido. Este levantamiento, al igual que las ediciones previas, se realizó vía telefónica.

La información se levantó con el apoyo del SIUBEN y con el Instituto Nacional de la Salud (INS), durante tres semanas, del 19 de abril al 12 de mayo de 2021.

## INFORMACIÓN GENERAL

Para la quinta etapa, el nivel de desagregación es de macrorregiones: (Norte, Sur, Este y Gran Santo Domingo).

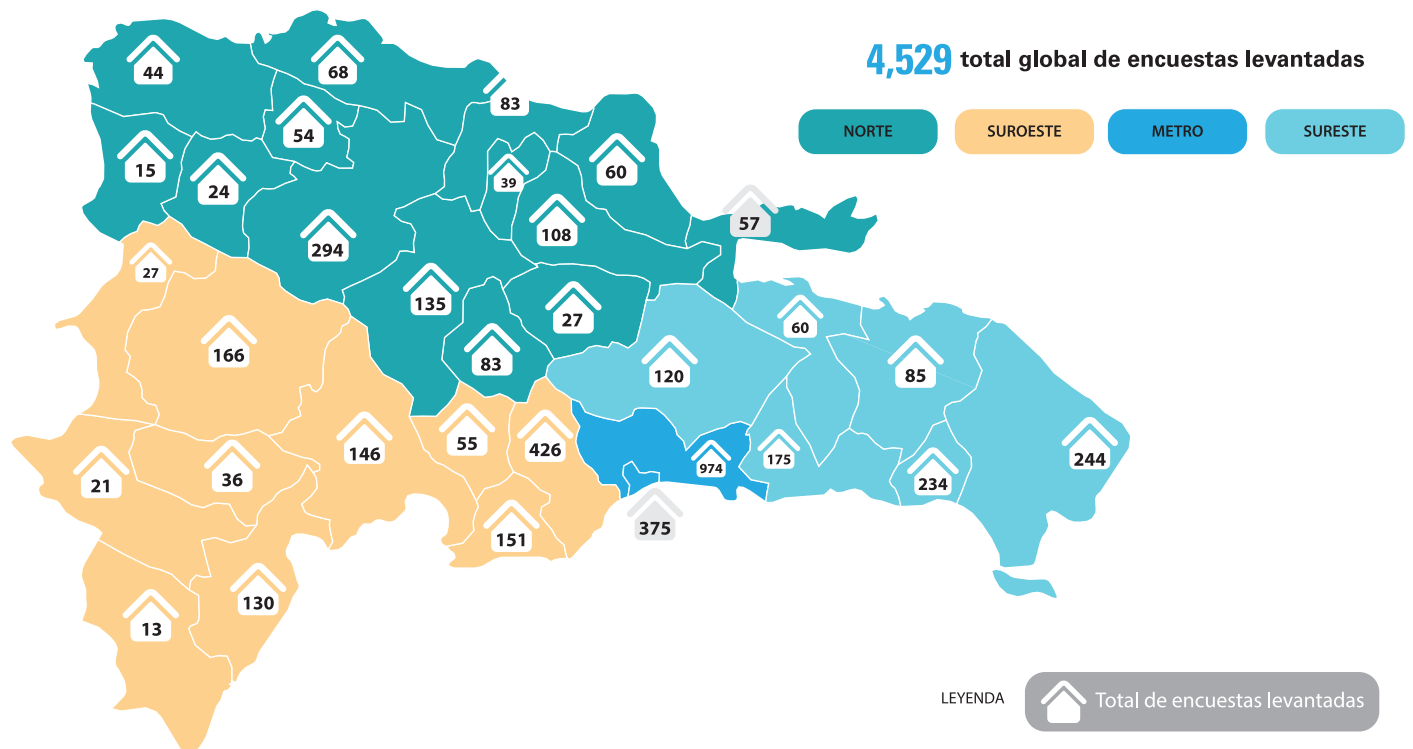



## Alimentación

35.6%

de los hogares encuestados\* reportaron haber experimentado afectaciones severas de alimentación, en los últimos 15 días.



\*Reportaron haber reducido porciones, número de comidas diarias o haber pasado días sin comer en el período reciente al momento de ser encuestados.

76.8% le preocupa que su hogar no tenga suficientes alimentos.

### Percepciones de hogares sobre situación de mercados de alimentos

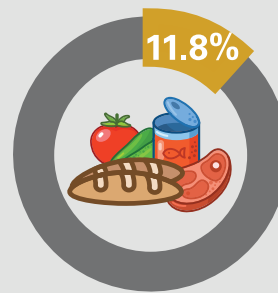

Percibió que algunos alimentos no estaban disponibles.

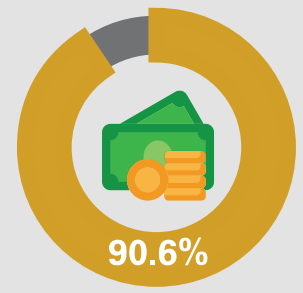

Percibió que los precios aumentaron



## Género



9.7% manifestó que en las últimas semanas, al momento de la encuesta, habían ocurrido situaciones de violencia cerca de su casa.

### ¿Dónde acuden si se presentan situaciones de violencia de género?

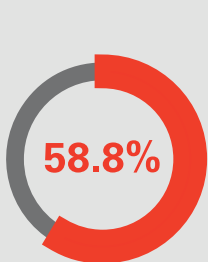

Llamada de atención (911)

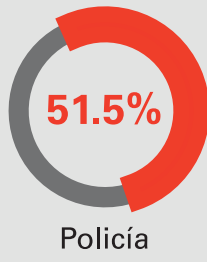

Policía

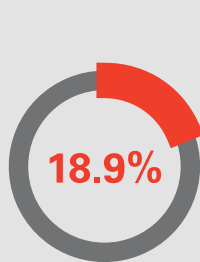

Pedir ayuda a un familiar

Las mujeres tienen una **carga de tareas del hogar** desproporcionada, lo que **limita sus posibilidades de acceder y desarrollarse en el mercado laboral**:



Al momento de la encuesta, un **78.4%** de las mujeres dedicaba de 3 a más de 9 horas a la semana para las tareas del hogar, mientras que el **71.7%** de hombres dedicaba solo de 0 a 3 horas.



3 SALUD Y BIENESTAR

## Salud

**87.5%**

de las personas encuestadas contestaron que pensaban vacunarse, al igual que los demás miembros de su hogar.

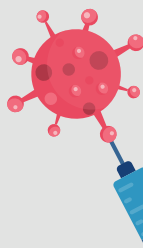

Para el **12.5%** que contestaron que **no** se vacunarían, los motivos citados fueron:

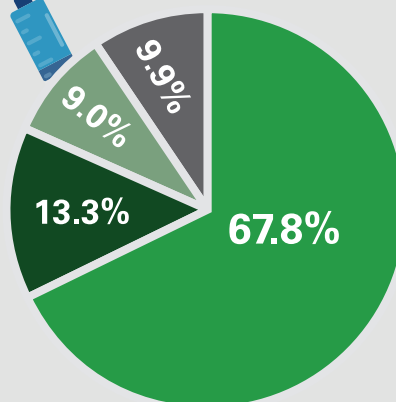

- Cree que las vacunas no son seguras
- No cree en las vacunas
- No cree que las vacunas evitan el contagio
- Otro

**20.9%**

de hogares encuestados reportaron que no han podido acceder a servicios médicos y/o medicamentos.



**99.2%** de mujeres embarazadas asistieron a sus controles prenatales.



**93.8%** niños y niñas menores de 5 años asistieron a sus vacunas.



**85.1%** de personas con discapacidad tuvieron acceso a medicamentos y/o terapias.

**48.2%**

manifestaron haber incrementado el gasto en salud

Para el **13.6%** de estos, el gasto en servicios médicos o medicamentos aumentó por más de RD\$7,000.



Algunas personas de los hogares encuestados exhibieron comportamientos de riesgo, entre ellos:

- 13.7%** presentaron signos de depresión o ansiedad
- 4.9%** tensiones crecientes en la familia

Para conocer todos los datos de la quinta ronda, visite: [bit.ly/RedActua](https://bit.ly/RedActua)



Escanee para ver en línea



8 TRABAJO DECENTE Y CRECIMIENTO ECONÓMICO



## Ingresos

La crisis de COVID-19 ha afectado el bienestar económico y la estabilidad de los ingresos y el empleo en los hogares encuestados, de distintas maneras:

**46.6%** reportó que el ingreso del principal generador del hogar disminuyó durante la pandemia.

### MEDIDAS TOMADAS PARA COMPENSAR INGRESOS

**48.4%** Tomar dinero prestado



**22.6%** Gasto de los ahorros del hogar

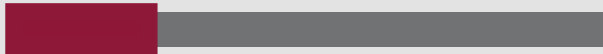

**8.4%** Venta o empeño artículos del hogar

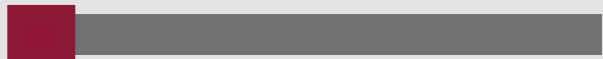

### FUENTES DE INGRESO ALTERNAS

**15.0%** Apoyo de un familiar en el país

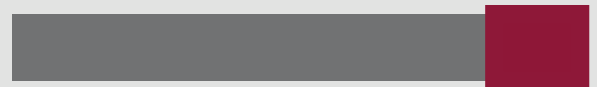

**6.2%** Remesas del exterior

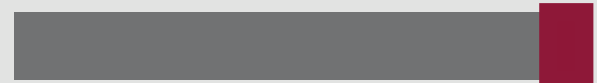

**40.3%** reportaron que alguien del hogar perdió su trabajo de manera permanente, temporal o experimentó disminución de sus ingresos.



**5.8%**

perdió su trabajo temporal

**25.3%**

recibió salarios o ingresos más bajos

**12.0%**

perdió su trabajo de manera permanente

Adicionalmente, 13.5% de hogares reportaron que algún adulto/a tuvo que dejar de trabajar por la pandemia, de los cuales el 75.9% eran mujeres.

15 VIDA DE ECOSISTEMAS TERRESTRES



## Uso de los recursos naturales

**9.9%** de los hogares ha realizado mayor uso de los recursos provenientes de ríos y bosques.

**6.1%** ha recolectado leña para uso doméstico (como cocinar)





PRINCIPALES PREOCUPACIONES EXPRESADAS

**69.1%** que usted o un/a integrante del hogar se enferme de COVID-19



**54.9%** no poder trabajar o generar ingresos o pagar sus deudas



**48.0%** no poder recibir atención médica si alguien se enferma de COVID-19



NECESIDADES EXPRESADAS PARA RECUPERAR NIVELES DE BIENESTAR ANTES DE COVID-19

alimentos **69.1%**



atención de salud/medicamentos **34.2%**



apoyo para la recuperación de ingresos, trabajo, negocios **27.8%**



SOBRE SEIA RED ACTÚA

La Encuesta SEIA Red Actúa es un esfuerzo del Sistema de las Naciones Unidas, bajo el liderazgo técnico del PNUD, junto a UNICEF y el Sistema Único de Beneficiarios (SIUBEN), con el fin de medir y valorar el impacto de la pandemia de la COVID-19 en los hogares de los dominicanos y dominicanas, así como la evolución de estos impactos a través del tiempo.

Se han realizado cinco rondas desde mayo 2020, sobre una muestra de los hogares registrados en la base de datos del SIUBEN. Estos esfuerzos han contado con el apoyo de agencias del Sistema de las Naciones Unidas, así como de más de 25 organizaciones de la sociedad civil, permitiendo medir la percepción de los impactos de la pandemia sobre hogares vulnerables en el territorio nacional.

Para conocer más sobre la encuesta, visite: [bit.ly/RedActua-web](https://bit.ly/RedActua-web)

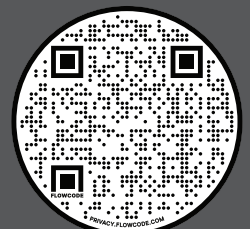

Escanee para ver en línea



NACIONES UNIDAS  
REPÚBLICA DOMINICANA



COVID-19  
RESPUESTA



PRESIDENCIA DE LA  
REPÚBLICA DOMINICANA

Sistema Único de Beneficiarios

unicef   
para cada infancia



  
**INSALUD**  
Instituto Nacional de la Salud