2 LES PRINCIPAUX DOMAINES PRIORITAIRES DU PNUD

Pour mettre en œuvre le suivi des politiques économiques et sectorielles définies dans le CSLP II et la vision Burundi 2025, le PNUD concentre aujourd'hui son action dans les quatre domaines ci-après :

1. Gouvernance démocratique et État de droit
2. Planification stratégique
3. Développement durable et Création d'emploi
4. Préservation de l'environnement

Toutes les activités du PNUD intègrent la dimension Égalité de genre – droits humains – gestion de connaissances et communication pour le développement.

3 LE PNUD BURUNDI : UN PARTENAIRE STRATÉGIQUE CLÉ

Au Burundi, le PNUD occupe une place stratégique dans l'action des partenaires au développement et joue le rôle d'appui conseil et de plaidoyer en vue du renforcement des outils de planification stratégique et de coordination de l'aide nécessaire pour promouvoir le développement durable.

5 ORIGINE ET UTILISATION DES FONDS DU PNUD

Les fonds du PNUD au Burundi proviennent des partenariats noués avec plusieurs pays donateurs et organisations. Ses ressources sont constituées de fonds propres et de financements du Japon, de l'Union européenne, du Fonds des Nations Unies pour la consolidation de la paix (Peace Buiding Fund,) du gouvernement du Burundi et du Fonds pour l'environnement mondial (FEM).

L'intégration systématique et transversale du genre dans les programmes est un des principes fondamentaux de l'approche du PNUD visant un monde durable, inclusif, et résilient. Elle se traduit par la prise en compte des besoins pratiques et stratégiques des femmes ainsi que la promotion de leur autonomisation économique et le respect de l'équité hommes / femmes en termes de planification, de suivi-évaluation et d'allocations de ressources.

RÉPARTITION DE FONDS PAR DOMAINE D'INTERVENTION POUR L'ANNÉE 2016

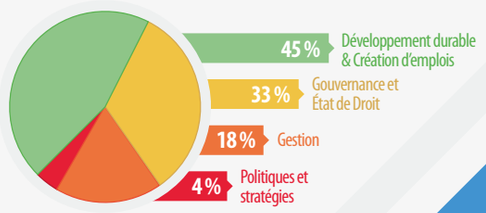

TOTAL: USD 13 788 078

PNUD BURUNDI

Rohero I - Avenue des Patriotes N° 10
BP 1490 – Bujumbura
Burundi

Téléphone : + 257 22 30 11 00
Fax : + 257 22 30 11 90
E-mail : registry.bi@undp.org

www.facebook.com/PNUDBurundi
twitter.com/PNUDBurundi
www.youtube.com/biundp
www.bi.undp.org

À PROPOS DU PNUD AU BURUNDI

© PNUD Août 2017

PNUD

Au service des peuples et des nations

1 QUE FAIT LE PNUD AU BURUNDI

PRÉSENT DEPUIS 1975

Présent depuis 1975, le PNUD a apporté son assistance et son expertise au gouvernement burundais dans : la lutte contre la pauvreté, le renforcement des capacités institutionnelles et humaines, le transfert des technologies et la gouvernance.

Poursuivant son mandat, le programme pays du PNUD (2014 – 2018) intègre les priorités nationales et vise à soutenir les efforts du gouvernement dans l'atteinte des objectifs définis dans le Cadre stratégique de lutte contre la pauvreté (CSLP I et II) et la vision Burundi 2025.

LE PROGRAMME

Le programme du PNUD au Burundi se concentre sur **la participation communautaire, durable, inclusive et sensible au genre.** Le PNUD accompagne le gouvernement dans la mise en œuvre des 17 nouveaux Objectifs de développement durable (ODD), ou objectifs mondiaux, qui guideront la politique et le financement du développement pour les 15 prochaines années, en commençant par un engagement historique pour éradiquer la pauvreté. Le Programme s'aligne également aux priorités du Plan cadre d'assistance des Nations Unies pour l'Aide au développement UNDAF 2012 – 2018 et du Plan stratégique 2014-2017 du PNUD.

4 QUELQUES RÉSULTATS DE L'ACTION DU PNUD EN 2015 ET 2016

DANS LE DOMAINE DU DÉVELOPPEMENT DURABLE ET DE LA CRÉATION D'EMPLOI

16 718 EMPLOIS TEMPORAIRES
411 EMPLOIS PERMANENTS
CRÉÉS, DONT 50 % POUR LES FEMMES

4 CENTRES / 12 600 JEUNES

Construction et équipement de 4 centres pour les jeunes / Participation de 12 600 jeunes aux activités culturelles, sportives et de cohésion sociale

1800 PERSONNES VULNÉRABLES

1800 personnes vulnérables ont eu accès au crédit pour entreprendre les activités génératrices de revenus

221 ARTISANS / 12 COOPÉRATIVES

221 artisans formés dans les filières de leur choix, sont organisés en 12 coopératives

PROGRAMME DE VOLONTARIAT

Dans le cadre du programme conjoint de volontariat national des jeunes UNV / PNUD : 304 jeunes volontaires (40 % de filles et 60 % de garçons) ont appuyé 187 structures d'accueil dans le secteur du développement et de la Paix - 163 290 bénéficiaires des services offerts par les jeunes volontaires dans leurs différentes structures d'accueils

FONDS DE SOUTIEN AU BÉNÉVOLAT ASSOCIATIF

5000 jeunes ont été sensibilisés à travers la mise en œuvre des initiatives du Fonds de soutien au bénévolat associatif (FSB)

EN MATIÈRE DE GOUVERNANCE DÉMOCRATIQUE ET D'ÉTAT DE DROIT

PRÉVENTION DE CONFLITS : 415 LEADERS / 187 REPRÉSENTANTS / 260 JEUNES

415 leaders locaux et 187 représentants provinciaux des partis politiques, dont 91 femmes, formés à la prévention de la violence et à la résolution pacifique des conflits / 260 jeunes des partis politiques formés aux techniques de communication non violente

FORMATIONS

Formation de 35 magistrats de la Cour des comptes sur la conduite des audits et en contrôle budgétaire, de 60 inspecteurs de l'Inspection générale de l'État et 70 Officiers / inspecteurs de la Brigade spéciale de lutte contre la corruption

55 AUDIENCES : MAKAMBA, KAYANZA ET KIRUNDO

55 audiences itinérantes organisées dans trois provinces : Makamba, Kayanza et Kirundo, ont permis la réduction des arriérés judiciaires. En effet, sur 1039 dossiers évoqués et instruits, 449 ont été pris en délibérés et jugés soit une réalisation de 48,2 %

RÉDUCTION DES DÉTENTIONS IRRÉGULIÈRES OU PRÉVENTIVES

556 personnes en détention irrégulière libérées suite aux inspections des cachots / 565 magistrats ont amélioré les pratiques professionnelles à travers le système de mentorat.

À NGOZI – KAYANZA ET KIRUNDO

Réduction de 10 % du taux de détention préventive à Ngozi / Diminution de 40 % des arriérés judiciaires à Ngozi, Kayanza et Kirundo

ACCÈS AUX CLINIQUESJURIDIQUES

5127 personnes vulnérables, dont 2746 femmes, ont bénéficié d'une aide juridique, à travers 12 cliniques juridiques

VIOLENCES BASÉES SUR LE GENRE

42 chambres spécialisées VBG (Violences basées sur le genre) créées auprès de toutes les juridictions et parquets du pays

DANS LE SECTEUR DE LA PRÉSERVATION DE L'ENVIRONNEMENT ET DE L'ADAPTATION AUX CHANGEMENTS CLIMATIQUES

1 620 000 ARBRES FORESTIERS

et agro forestiers plantés et creusement de 120 Km de fossés anti érosifs delee

PLAN DIRECTEUR DE LA VILLE

Développement d'un Plan directeur / Planification urbaine pour la ville de Bujumbura pour les 30 prochaines années

GESTION DES CATASTROPHES

Redynamisation de 5 Plateformes provinciales de prévention des risques et gestion des catastrophes et mise en place de 5 Plateformes communales pilotes

DANS LE DOMAINE DE LA PLANIFICATION STRATÉGIQUE ET DE LA COORDINATION DE L'AIDE

OMD – ODD

Élaboration, adoption et diffusion d'un dernier rapport national sur les OMD, édition 2015
Deux campagnes de consultations nationales et deux rapports nationaux de visibilité dans le cadre de l'adoption de l'agenda 2030 des ODD (Objectifs de développement durable)

1600 ACTEURS NATIONAUX ET LOCAUX

1600 acteurs nationaux et locaux informés et sensibilisés ont permis la mise en place de points focaux ODD dans toutes les communes du pays (deux par commune) et dans tous les Ministères (un par Ministère)

OBJECTIFS DE DÉVELOPPEMENT DURABLE (ODD)

Lancement du processus de contextualisation Objectifs de développement durable (ODD) en vue de l'adoption d'un Rapport national sur les ODD (RNODD)

POLITIQUES NATIONALES

Adoption et lancement officiel de la Politique nationale de l'emploi / Lancement du processus d'élaboration d'une Politique nationale d'industrialisation du Burundi