



# ເຫດການກ່ອນໜ້າ,ອຸປະຕິເຫດ ແລະ ຜົນກະທົບ

ການສຶກສາແບບວິທີການປະສົມປະສານຜູ້ລອດຊີວິດຜູ້ໃຫຍ່ ແລະ ເດັກນ້ອຍ  
ຈາກອຸປະຕິເຫດ ລບຕ ໃນຊ່ວງປີ 2020-2024 ໃນຢູ່ ສປປ ລາວ

ທັນວາ 2025



ສະໜັບສະໜູນໂດຍ:



ກະກຽມໂດຍ:



## ສິ່ງບົດລາຍງານໃຫ້:

ຄະນະກຳມະການ ຄຸ້ມຄອງແຫ່ງຊາດ ເພື່ອແກ້ໄຂບັນຫາ  
ລະເບີດບໍ່ທັນແຕກທີ່ຕົກຄ້າງ ຢູ່ ສປປ ລາວ (ຄຊກລ)  
ບ້ານໜອງບອນ,ເມືອງໄຊເສດຖາ

ຕູ້ ປ.ນ 7261

ນະຄອນຫຼວງວຽງຈັນ  
ສປປ ລາວ

## ກະກຽມໂດຍ:

ສະຖາບັນວິໄຈ ແລະ ຝຶກອົບຮົມ JSI, Inc.

44 ຖະໜົນ Farnsworth St.

ບອສຕັນ, MA 02210

ສະຫະລັດອາເມລິກາ

# ຄຳຂອບໃຈ

ພວກເຮົາຂໍສະແດງຄວາມຊົມເຊີຍ ແລະ ຂອບໃຈ ກະຊວງການຕ່າງປະເທດ ແລະ ຄະນະກຳມະການ ຄຸ້ມຄອງແຫ່ງຊາດ ເພື່ອແກ້ໄຂບັນຫາລະເບີດບໍ່ທັນແຕກທີ່ຕົກຄ້າງ ຢູ່ ສປປ ລາວ (ຄຊກລ) ອົງການສະຫະປະຊາຊາດເພື່ອການພັດທະນາ, ອົງການ ຢູນີເຊັບ ປະຈຳ ສປປ ລາວ, ສຳລັບການສະໜັບສະໜູນໃນການສຶກສາຄົ້ນຄ້ວາຄັ້ງນີ້ ແລະ ສຳລັບຄວາມມຸ່ງໝັ້ນຂອງເຂົາເຈົ້າໃນການແກ້ໄຂບັນຫາກ່ຽວກັບ ລະເບີດບໍ່ທັນແຕກທີ່ຕົກຄ້າງຢ່າງຕໍ່ເນື່ອງ. ພວກເຮົາຂໍຂອບໃຈມາຍັງກະຊວງ ການຕ່າງປະເທດ ແລະ ຄະນະກຳມະການ ຄຸ້ມຄອງແຫ່ງຊາດ ເພື່ອແກ້ໄຂບັນຫາລະເບີດບໍ່ທັນແຕກທີ່ຕົກຄ້າງ ຢູ່ ສປປ ລາວ (ຄຊກລ) ສຳລັບການປະສານງານ ແລະ ການຕິດຕາມ, ໂດຍສະເພາະແມ່ນຂໍຂອບໃຈເປັນຢ່າງຍິ່ງມາຍັງ ຫ້ອງການ ຄຊກລ ສຳລັບການຮ່ວມມືຢ່າງໃກ້ຊິດ ແລະ ການປະກອບຂໍ້ມູນເຂົ້າໃນຂັ້ນຕອນຕ່າງໆຂອງການສຶກສາຄົ້ນຄ້ວາ ນັບຕັ້ງແຕ່ການທົບທວນເຄື່ອງມືການສຶກສາຄົ້ນຄ້ວາ, ການເກັບກຳຂໍ້ມູນ, ການວິເຄາະ ແລະ ການຕີຄວາມໝາຍຂອງຂໍ້ມູນ. ພວກເຮົາຂໍຂອບໃຈອົງການສະຫະປະຊາຊາດເພື່ອການພັດທະນາ ແລະ ອົງການ ຢູນີເຊັບ ປະຈຳ ສປປ ລາວ ທີ່ໄດ້ໃຫ້ການຊ່ວຍເຫຼືອດ້ານງົບປະມານໃນຄວາມພະຍາຍາມທີ່ສຳຄັນຄັ້ງນີ້ ແລະ ຂອບໃຈສຳລັບການສະໜອງຂໍ້ມູນທີ່ເລິກເຊິ່ງດ້ານວິຊາການ ເຊິ່ງຊ່ວຍໃຫ້ພວກເຮົາສາມາດກຳນົດທິດທາງໃນການສຶກສາຄົ້ນຄ້ວາຄັ້ງນີ້.

ພວກເຮົາຂໍສະແດງຄວາມຊົມເຊີຍ, ຂອບໃຈ ແລະ ຍ້ອງຍໍຜູ້ເຂົ້າຮ່ວມໃນການສຶກສາຄົ້ນຄ້ວາຄັ້ງນີ້ ລວມທັງຜູ້ໃຫຍ່ ແລະ ເດັກຜູ້ລອດຊີ ວິດຈາກລະເບີດບໍ່ທັນແຕກທີ່ຕົກຄ້າງ ແລະ ຜູ້ເບິ່ງແຍງເດັກຈາກແຂວງ ຊຽງຂວາງ, ສະຫວັນນະເຂດ, ຄຳມ່ວນ, ສາລະວັນ ແລະ ເຊກອງ. ຖ້າບໍ່ມີການປະກອບສ່ວນຂອງເຂົາເຈົ້າ, ການສຶກສາຄົ້ນຄ້ວາຄັ້ງນີ້ຈະບໍ່ສາມາດປະສິບຜົນສຳເລັດໄດ້. ພວກເຮົາຂອບໃຈສຳລັບການເສຍສະລະເວລາ ແລະ ຄວາມກ້າຫານຂອງພວກທ່ານໃນການແບ່ງປັນເລື່ອງລາວຕ່າງໆຂອງພວກທ່ານ. ພວກເຮົາຫວັງເປັນຢ່າງຍິ່ງວ່າບົດລາຍງານສະບັບນີ້ຈະເປັນແຮງບັນດານໃຈໃຫ້ມີການຈັດຕັ້ງປະຕິບັດໃນອະນາຄົດທີ່ເປັນຜົນເນື່ອງມາຈາກການປະກອບສ່ວນຂອງພວກທ່ານ ໃນການປ້ອງກັນອຸປະຕິເຫດ ແລະ ການສະໜັບສະໜູນຜູ້ລອດຊີວິດຈາກອຸປະຕິເຫດທີ່ເກີດຈາກລະເບີດບໍ່ທັນແຕກທີ່ຕົກຄ້າງ ໃຫ້ດີຂຶ້ນ.

ສຸດທ້າຍ, ພວກເຮົາຂໍສະແດງຄວາມຂອບໃຈຢ່າງຈິງໃຈຕໍ່ທຸກຄົນ, ບໍ່ວ່າຈະເປັນບັນດາບຸກຄົນທີ່ໄດ້ກ່າວມາແລ້ວ ຫຼື ບໍ່ໄດ້ກ່າວເຖິງກໍ່ຕາມທີ່ເສຍສະລະເວລາ, ປະກອບສ່ວນດ້ານຄວາມຊຽງຂວາງ ແລະ ການສະໜັບສະໜູນອື່ນໆ ເພື່ອເຮັດໃຫ້ຄວາມພະຍາຍາມໃນການສຶກສາຄົ້ນຄ້ວານີ້ ແລະ ການຂຽນບົດລາຍງານຄັ້ງນີ້ ປະສິບຜົນສຳເລັດ.

# ຄຳນຳ

ສາທາລະນະລັດ ປະຊາທິປະໄຕ ປະຊາຊົນລາວ ຍັງໄດ້ຮັບຜົນກະທົບຢ່າງໜັກໜ່ວງຈາກລະເບີດບໍ່ທັນແຕກທີ່ຕົກຄ້າງແຕ່ປາງສົງຄາມ (ລບຕ). ໃນທົ່ວປະເທດ, ໂດຍສະເພາະໃນເຂດຊົນນະບົດຫ່າງໄກສອກຫຼີກ ແລະ ພື້ນທີ່ ທີ່ມີຄວາມຫຼາກຫຼາຍທາງດ້ານຊົນຊາດຊົນເຜົ່າ, ລະເບີດບໍ່ທັນ ແຕກທີ່ຕົກຄ້າງ ຍັງສືບຕໍ່ເປັນໄພຂົ່ມຂູ່ຕໍ່ຊີວິດ, ເປັນອຸປະສັກຕໍ່ວິຖີການດຳລົງຊີວິດແບບກະສິກຳ, ຈຳກັດການພັດທະນາ ແລະ ສ້າງພາລະອັນ ໜັກໜ່ວງໃຫ້ກັບຜູ້ລອດຊີວິດ ແລະ ຄອບຄົວຂອງເຂົາເຈົ້າ. ເຖິງແມ່ນວ່າມີຄວາມຄືບໜ້າໃນດ້ານການສຳຫຼວດກວດກຸ້, ການໂຄສະນາສຶກສາ ຄວາມສ່ຽງໄພຈາກ ລບຕ, ແລະ ການຊ່ວຍເຫຼືອຜູ້ເຄາະຮ້າຍຈາກ ລບຕ, ແຕ່ສິ່ງທ້າທາຍເຫຼົ່ານີ້ ຍັງສືບຕໍ່ສົ່ງຜົນກະທົບຕໍ່ການດຳລົງຊີວິດປະຈຳ ວັນຂອງປະຊາຊົນເຮົາ.

ບົດລາຍງານ ເຫດການກ່ອນໜ້າ, ອຸບັດຕິເຫດ ແລະ ຜົນກະທົບ: ການສຶກສາແບບປະສົມປະສານກ່ຽວກັບຜູ້ລອດຊີວິດທີ່ເປັນຜູ້ໃຫຍ່ ແລະ ເດັກນ້ອຍ ຈາກອຸບັດຕິເຫດຈາກ ລບຕ ໃນ ສປປ ລາວ ໃນລະຫວ່າງປີ 2020–2024 ໃຫ້ຂໍ້ມູນທີ່ສຳຄັນກ່ຽວກັບສິ່ງທ້າທາຍເຫຼົ່ານີ້ທີ່ກຳລັງ ດຳເນີນຢູ່. ຜ່ານການມີສ່ວນຮ່ວມໂດຍກົງກັບຜູ້ລອດຊີວິດ, ລວມທັງເດັກນ້ອຍ ແລະ ໄວໜຸ່ມ ທີ່ທັດສະນະຂອງພວກເຂົາຖືກເບິ່ງຂ້າມ ຕະຫຼອດມາ, ການສຶກສາຄັ້ງນີ້ ນຳສະເໜີຄວາມເຂົ້າໃຈເຊິ່ງຫຼັກຖານກ່ຽວກັບການເກີດອຸບັດຕິເຫດຈາກ ລບຕ, ສະຖານະການໃດທີ່ເຮັດໃຫ້ ບຸກຄົນມີຄວາມສ່ຽງ ແລະ ວິທີການທີ່ຜູ້ລອດຊີວິດ ແລະ ຄອບຄົວຂອງເຂົາເຈົ້າຮັບມືກັບມັນໃນປີຕໍ່ໄປ. ຜົນການສຶກສາ ຊຶ່ງໃຫ້ເຫັນເຖິງ ບັນຫາທີ່ຍັງຄົງຄ້າງຢູ່ ເຊັ່ນ: ຄວາມຊັກຊ້າໃນການເຂົ້າເຖິງການດູແລທາງການແພດ, ຂໍ້ຈຳກັດໃນການບໍລິການພື້ນຜູ້ສຸຂະພາບ, ຜົນກະທົບ ທາງດ້ານຈິດຕະສັງຄົມ ແລະ ການສູນເສຍວິຖີການດຳລົງຊີວິດໃນໄລຍະຍາວ. ສິ່ງເຫຼົ່ານີ້ຍັງສະແດງໃຫ້ເຫັນຢ່າງແຈ້ງວ່າ ອຸບັດຕິເຫດຈາກ ລບຕ ບໍ່ແມ່ນເກີດຂຶ້ນໂດຍບັງເອີນ, ແຕ່ມັນກ່ຽວພັນຢ່າງເລິກເຊິ່ງກັບຄວາມບອບບາງທາງດ້ານເສດຖະກິດ-ສັງຄົມ, ວິຖີການດຳລົງຊີວິດ ແບບຊົນນະບົດ ແລະ ຊ່ອງຫວ່າງໃນການຮັບຮູ້ ແລະ ການບໍລິການ.

ບົດລາຍງານສະບັບນີ້ ນຳສະເໜີອົງຄວາມຮູ້ທີ່ສຳຄັນເພື່ອເປັນແນວທາງໃນການດຳເນີນງານລະດັບຊາດ ເພື່ອບັນລຸເປົ້າ ໝາຍ “ ເສັ້ນທາງກ້າວ ສູ່ຄວາມປອດໄພ III (2021–2030) ” ແລະ ເປົ້າໝາຍການພັດທະນາແບບຍືນຍົງ ທີ 18: “ຊີວິດທີ່ປອດໄພຈາກລະເບີດບໍ່ທັນແຕກ”. ການ ສຶກສາຄົ້ນຄວ້າເຫັນໜັກເຖິງຄວາມສຳຄັນຂອງການສ້າງຄວາມເຂັ້ມແຂງໃນການປະສານງານລະຫວ່າງອົງການປະຕິບັດງານພາກລັດ, ຄູ່ ຮ່ວມພັດທະນາ ແລະ ຊຸມຊົນທ້ອງຖິ່ນ ເພື່ອໃຫ້ໝັ້ນໃຈວ່າ ການໂຄສະນາສຶກສາຄວາມສ່ຽງໄພຈາກ ລບຕ ຖືກຕອບສະໜອງໄດ້ວ່າງໄວຂຶ້ນ, ການຊ່ວຍເຫຼືອຜູ້ເຄາະຮ້າຍແບບປະສົມປະສານ ແລະ ການສະໜັບສະໜູນດ້ານການດຳລົງຊີວິດທີ່ຖືກເປົ້າໝາຍ. ປະເດັນສຳຄັນຄື ຄວາມ ເຂົ້າໃຈຢ່າງເລິກເຊິ່ງກ່ຽວກັບປະສົບການຂອງເດັກນ້ອຍ, ໂດຍເຫັນໜັກເຖິງຄວາມຈຳເປັນໃນການໃຊ້ແນວທາງທີ່ເຫັນເດັກນ້ອຍເປັນສູນ ກາງ ທັງໃນດ້ານການໂຄສະນາສຶກສາຄວາມສ່ຽງໄພຈາກ ລບຕ ແລະ ການສະໜັບສະໜູນໄລຍະຍາວ.

ໃນນາມ ຫ້ອງການຄະນະກຳມະການຄຸ້ມຄອງແຫ່ງຊາດ ເພື່ອແກ້ໄຂບັນຫາລະເບີດທີ່ຕົກຄ້າງ ຢູ່ ສປປ ລາວ, ຂ້າພະເຈົ້າຂໍສະແດງຄວາມຮູ້ ບຸນຄຸນເປັນຢ່າງສູງມາຍັງ ອົງການສະຫະປະຊາຊາດເພື່ອການພັດທະນາ (UNDP), ກອງທຶນຊ່ວຍເຫຼືອເດັກແຫ່ງສະຫະປະຊາຊາດ (UNICEF) ແລະ ສະຖາບັນຄົ້ນຄວ້າ ແລະ ຝຶກອົບຮົມ JSI ສຳລັບການຮ່ວມມືທີ່ເຂັ້ມແຂງ ແລະ ການນຳພາດ້ານວິຊາການຕະຫຼອດການ ສຶກສາຄົ້ນຄວ້ານີ້. ນອກນັ້ນ, ພວກຂ້າພະເຈົ້າ ຂໍສະແດງຄວາມຂອບໃຈຢ່າງຈິງໃຈຕໍ່ຜູ້ລອດຊີວິດ ແລະ ຄອບຄົວ ທີ່ໄດ້ແບ່ງປັນປະສົບການ ຂອງເຂົາເຈົ້າຢ່າງກ້າຫານ, ລວມທັງອຳນາດການປົກຄອງຂັ້ນແຂວງ ແລະ ເມືອງ ທີ່ໄດ້ໃຫ້ການສະໜັບສະໜູນຂະບວນການສຶກສາຄົ້ນຄວ້ານີ້.

ໃນຖານະທີ່ເປັນອົງການປະຕິບັດງານພາກລັດ ທີ່ໄດ້ຮັບມອບໝາຍໃຫ້ປະສານງານໃນຂະແໜງການແກ້ໄຂບັນຫາ ລບຕ, ຫ້ອງການ ຄຊກລ ໃຫ້ຄຳໝັ້ນສັນຍາຈະນຳໃຊ້ຜົນການຄົ້ນຄວ້າ ແລະ ຂໍ້ສະເໜີແນະນຳຈາກການສຶກສາຄັ້ງນີ້ ເພື່ອເສີມສ້າງນະໂຍບາຍ, ປັບປຸງການໃຫ້ບໍລິການ ແລະ ສະໜັບສະໜູນໃຫ້ມີການເພີ່ມຊັບພະຍາກອນ ເພື່ອຮັບປະກັນວ່າ ບໍ່ມີຜູ້ລອດຊີວິດຖືກປະຖິ້ມໄວ້ທາງຫຼັງ ແລະ ຊຸມຊົນທີ່ມີຄວາມສ່ຽງ ສູງ ຈະໄດ້ຮັບການສະໜັບສະໜູນຢ່າງທັນການ ແລະ ມີປະສິດທິພາບ. ບົດລາຍງານສະບັບນີ້ ເປັນທັງການຮຽກຮ້ອງໃຫ້ມີການປະຕິບັດ ແລະ ທັງເປັນແຜນງານ ເພື່ອສົ່ງເສີມຄວາມຮັບຜິດຊອບຮ່ວມກັນຂອງພວກເຮົາໃນການປົກປ້ອງຊີວິດ, ສົ່ງເສີມການພັດທະນາແບບມີສ່ວນຮ່ວມ ແລະ ນຳພາ ສປປ ລາວ ໃຫ້ກ້າວສູ່ອະນາຄົດທີ່ປັດສະຈາກຄວາມອັນຕະລາຍຈາກ ລບຕ.

**ບຸນເພັງ ສີສະຫວັດ**

ຫົວໜ້າຫ້ອງການ

ຄະນະກຳມະການຄຸ້ມຄອງແຫ່ງຊາດ ເພື່ອແກ້ໄຂບັນຫາລະເບີດບໍ່ທັນແຕກທີ່ຕົກຄ້າງ ຢູ່ ສປປ ລາວ

# ສາລະບານ

ຄໍາຂອບໃຈ.....	3
ຄໍານໍາ.....	4
ບັນດາຮູບພາບ ແລະ ຕາຕະລາງ.....	7
ຕົວຫຍໍ້ & ຄໍາຫຍໍ້.....	8
ບົດສະຫຼຸບຫຍໍ້.....	9
ພາກແນະນໍາ.....	17
ວິທີການ.....	24
ຄໍາຖາມບົດຄົ້ນຄວ້າ ທີ 1: ມີສະຖານະການສະເພາະໃດແດ່ກ່ຽວຂ້ອງກັບອຸປະຕິເຫດ ແລະ ແມ່ນສະຖານະການໃດທີ່ນໍາໄປສູ່ການເກີດອຸປະຕິເຫດ? .....	32
ຄໍາຖາມບົດຄົ້ນຄວ້າ ທີ 2: ຜູ້ຖືກເຄາະຮ້າຍກໍາລັງເຮັດຫຍັງໃນເວລາເກີດອຸປະຕິເຫດ ແລະ ມີໃຜແດ່ທີ່ກ່ຽວຂ້ອງກັບອຸປະຕິເຫດ? .....	41
ຄໍາຖາມບົດຄົ້ນຄວ້າ ທີ 3: ຜູ້ຖືກເຄາະຮ້າຍມີຄວາມຮູ້ຫຍັງແດ່ກ່ຽວກັບຂໍ້ຄວາມສໍາຄັນ ໃນການສຶກສາໃຫ້ຄວາມຮູ້ກ່ຽວກັບຄວາມສ່ຽງຈາກລະເບີດ ແລະ ຖ້າຂໍ້ຄວາມສໍາຄັນເຫຼົ່ານັ້ນບໍ່ໄດ້ຖືກນໍາໃຊ້ອ້ອນຫຍັງຈຶ່ງບໍ່ນໍາໃຊ້? .....	48
ຄໍາຖາມບົດຄົ້ນຄວ້າ ທີ 4: ຜູ້ຖືກເຄາະຮ້າຍຈາກອຸປະຕິເຫດມີຄວາມຕ້ອງການ ການຊ່ວຍເຫຼືອດ້ານການບາດເຈັບ ແລະ ການຝຶນຜູ້ໜ້າທີ່ການຂອງເຂົາເຈົ້າ ແນວໃດແດ່ຫຼັງຈາກເກີດອຸປະຕິເຫດ ແລະ ເຂົາເຈົ້າໄດ້ຮັບການຕອບສະໜອງຊ່ວຍເຫຼືອໃນລະດັບໃດ ແລະ ຊ່ວຍແນວໃດ? 63	
ຄໍາຖາມບົດຄົ້ນຄວ້າ ທີ 5: ຜູ້ເຄາະຮ້າຍສາມາດໄດ້ຮັບການຍິ່ງຍິນຄວາມພິການຈາກລັດຖະບານ ຫຼື ບໍ່? ຜູ້ເຄາະຮ້າຍຮູ້ວ່າເຂົາເຈົ້າມີສິດໄດ້ຮັບການຊ່ວຍເຫຼືອອັນໃດແດ່ກ່ຽວກັບດ້ານຄວາມພິການ? .....	85
ຄໍາຖາມບົດຄົ້ນຄວ້າ ທີ 6: ອຸປະຕິເຫດ ມີຜົນກະທົບໃນໄລຍະຍາວ ຕໍ່ຊີວິດການເປັນຢູ່ຂອງຜູ້ລອດຊີວິດ ແລະ ຄອບຄົວເຂົາເຈົ້າ ແນວໃດແດ່ ແລະ ເຂົາເຈົ້າມີສ່ວນຮ່ວມໃນໂຄງການສະໜັບສະໜູນການດໍາລົງຊີວິດ ໂຄງການໃດແດ່? .....	89
ຄໍາຖາມບົດຄົ້ນຄວ້າ ທີ 7: ຍຸດທະສາດຂອງອໍານາດການປົກຄອງທ້ອງຖິ່ນໃນການສະໜອງການຊ່ວຍເຫຼືອໃຫ້ແກ່ຜູ້ລອດຊີວິດຈາກລະເບີດບໍ່ທັນແຕກ ມີຫຍັງແດ່? .....	109
ຄໍາຖາມບົດຄົ້ນຄວ້າ ທີ 8: ຜູ້ເຄາະຮ້າຍຈາກ ລບຕ ຮູ້ສຶກວ່າເຂົາເຈົ້າຕ້ອງການການຊ່ວຍເຫຼືອອັນໃດແດ່ ເພື່ອປັບປຸງຊີວິດການເປັນຢູ່ຂອງເຂົາເຈົ້າ? .....	115
ສະຫຼຸບ.....	121
ເອກະສານອ້າງອີງ .....	122
ເອກະສານຊ້ອນທ້າຍ ກ:.....	128
ເອກະສານຊ້ອນທ້າຍ ຂ: ຕາຕະລາງເພີ່ມເຕີມ .....	217

# ບັນດາຮູບພາບ ແລະ ຕາຕະລາງ

ຮູບທີ 1: ຈຳນວນກຸ່ມປະຊາກອນຕົວຢ່າງ ຂອງຜູ້ລອດຊີວິດຜູ້ໃຫຍ່ແລະເດັກນ້ອຍ, ປຽບທຽບກັບຈຳນວນຜູ້ຖືກເຄາະຮ້າຍທີ່ບາດເຈັບທັງ ໝົດ ໃນສປປ ລາວ ຕາມປີເກີດອຸປະຕິເຫດ .....	27
ຮູບທີ 2: ອຸປະຕິເຫດ ລບຕ ສ່ວນຫຼາຍແມ່ນເກີດຂຶ້ນຢູ່ທົ່ງໄຮທົ່ງນາ, ໃນເຮືອນ ແລະ ໃນໝູ່ບ້ານ.....	37
ຮູບທີ 3: ກິດຈະກຳທີ່ຜູ້ລອດຊີວິດກຳລັງເຮັດໃນຂະນະທີ່ລະເບີດແຕກ .....	42
ຮູບທີ 4: ເຫດຜົນໃນການດັງ/ຈຸດໄຟທີ່ເປັນການກະຕຸ້ນ ລບຕ .....	44
ຮູບທີ 5: ແຫຼ່ງຂໍ້ມູນສຳລັບການໂຄສະນາສຶກສາຄວາມສ່ຽງໄພຈາກ ລບຕ ກ່ອນອຸປະຕິເຫດ (ໃນກຸ່ມຜູ້ທີ່ມີຄວາມຮູ້ກ່ຽວກັບ ລບຕ) .....	53
ຮູບທີ 6: ຂໍ້ມູນການໂຄສະນາສຶກສາຄວາມສ່ຽງໄພຈາກ ລບຕ ທີ່ຜູ້ລອດຊີວິດໄດ້ຍິນກ່ຽວກັບ ລບຕ ກ່ອນເກີດອຸປະຕິເຫດ (ເບີເຊັນຂອງຜູ້ລອດຊີວິດທັງໝົດ) .....	54
ຮູບທີ 7: ປະເພດຂອງການດູແລ ແລະ ການປິ່ນປົວທາງການແພດທີ່ຜູ້ໃຫຍ່ ແລະ ເດັກໄດ້ຮັບ .....	70
ຮູບທີ 8: ຊີວິດການເປັນຢູ່ຂອງຜູ້ລອດຊີວິດທີ່ເປັນຜູ້ໃຫຍ່ນັບຕັ້ງແຕ່ເກີດອຸປະຕິເຫດ ລບຕ.....	78
ຮູບທີ 9: ບັນດາລາຍການໃຊ້ຈ່າຍຕ່າງໆໃນໄລຍະກ່ອນ ແລະ ຫຼັງເກີດອຸປະຕິເຫດ ລບຕ.....	92
ຮູບທີ 10: ສິ່ງຂອງທີ່ຄອບຄົວຜູ້ລອດຊີວິດ ເປັນເຈົ້າຂອງໃນໄລຍະກ່ອນ ແລະ ຫຼັງເກີດອຸປະຕິເຫດ ລບຕ.....	93
ຮູບທີ 11: ລາຍຮັບຕໍ່ເດືອນ ແລະ ໜີ້ສິນຂອງຄົວເຮືອນໃນໄລຍະກ່ອນ ແລະ ຫຼັງເກີດອຸປະຕິເຫດ ລບຕ.....	97
ຕາຕະລາງທີ 1: ຂະໜາດກຸ່ມປະຊາກອນຕົວຢ່າງຂອງຜູ້ລອດຊີວິດຈາກ ລບຕ ແຍກຕາມແຂວງ.....	26
ຕາຕະລາງທີ 2: ກຸ່ມປະຊາກອນຕົວຢ່າງຂອງພະນັກງານລັດແຍກຕາມແຂວງ ແລະ ລະດັບຂອງພາລະບົດບາດ .....	27
ຕາຕະລາງທີ 3: ຊົນເຜົ່າ ແລະ ສາດສາໜາ ຂອງກຸ່ມປະຊາກອນຕົວຢ່າງ .....	34
ຕາຕະລາງທີ 4: ພາສາຫຼັກທີ່ໃຊ້ ແລະ ຄວາມຄ່ອງແຄ້ວໃນການໃຊ້ພາສາລາວ .....	34
ຕາຕະລາງທີ 5: ຜູ້ລອດຊີວິດມີການເຄື່ອນໄຫວແນວໃດ ໃນເວລາທີ່ເກີດການລະເບີດຂອງ ລບຕ .....	43
ຕາຕະລາງທີ 6: ສິ່ງທີ່ກະຕຸ້ນໃຫ້ລະເບີດແຕກໃນຂະນະທີ່ເກີດອຸປະຕິເຫດ .....	43
ຕາຕະລາງທີ 7: ຄຸນລັກສະນະຫຼັກໃນກຸ່ມຜູ້ລອດຊີວິດທີ່ໄປທັງໝົດ ແລະ ສະເພາະຜູ້ທີ່ໄດ້ຮັບການໂຄສະນາສຶກສາຄວາມສ່ຽງໄພ ຈາກ ລບຕ .	50
ຕາຕະລາງທີ 8: ໄລຍະເວລາທີ່ໄດ້ຮັບການປິ່ນປົວທາງການແພດ ແລະ ລະດັບການປິ່ນປົວທີ່ໄດ້ຮັບຫຼັງຈາກເກີດອຸປະຕິເຫດ ລບຕ .....	65
ຕາຕະລາງທີ 9: ຄວາມສາມາດໃນການເຮັດກິດຈະກຳ ປະຈຳວັນນັບຕັ້ງແຕ່ເກີດອຸປະຕິເຫດ ລບຕ.....	72
ຕາຕະລາງທີ 10: ຄວາມສາມາດໃນການດູແລສຸຂະອະນາໄມປະຈຳວັນນັບຕັ້ງແຕ່ເກີດອຸປະຕິເຫດ ລບຕ .....	75
ຕາຕະລາງທີ 11: ແຫຼ່ງລາຍຮັບຫຼັກໃນຄົວເຮືອນໃນໄລຍະກ່ອນ ແລະ ຫຼັງອຸປະຕິເຫດ ລບຕ ສຳລັບຜູ້ລອດຊີວິດທີ່ເປັນຜູ້ໃຫຍ່ .....	94
ຕາຕະລາງທີ 12: ແຫຼ່ງລາຍຮັບຫຼັກໃນຄົວເຮືອນໃນໄລຍະກ່ອນ ແລະ ຫຼັງອຸປະຕິເຫດ ລບຕ ສຳລັບຜູ້ລອດຊີວິດທີ່ເປັນເດັກ .....	95
ຕາຕະລາງທີ 13: ຈຳນວນໜີ້ສິນໃນໄລຍະກ່ອນ ແລະ ຫຼັງອຸປະຕິເຫດ ລບຕ ຂອງຄົວເຮືອນຜູ້ໃຫຍ່ ແລະ ເດັກ .....	98
ຕາຕະລາງທີ 14: ຜູ້ລອດຊີວິດທີ່ໄດ້ຮັບການສະໜັບສະໜູນ ແລະ ຈຳນວນແຫຼ່ງທີ່ໄດ້ຮັບການສະໜັບສະໜູນ (ຈາກລັດຖະບານ, ອົງການຈັດຕັ້ງທີ່ບໍ່ສັງກັດລັດຖະບານ ແລະ ຄະນະກຳມະການຂັ້ນບ້ານ .....	102
ຕາຕະລາງທີ 15: ຈຳນວນ ແລະ ສັດສ່ວນຂອງຜູ້ລອດຊີວິດທີ່ໄດ້ຮັບການສະໜັບສະໜູນ ແລະ ປະເພດຂອງການສະໜັບສະໜູນ .....	102

## ຕົວຫຍໍ້ & ຄຳຫຍໍ້

EORE	ການໂຄສະນາສຶກສາຄວາມສ່ຽງໄພຈາກ ລບຕ
IRB	ຄະນະກຳມະການກວດກາຈັນຍາບັນການຄົ້ນຄ້ວາ
JSI	ສະຖາບັນວິໄຈ ແລະ ຝຶກອົບຮົມ JSI, Inc.
KOICA	ອົງການຮ່ວມມືສາກົນຂອງສາທາລະນະລັດເກົາຫຼີ (KOICA)
LAK	ເງິນກີບລາວ (ສະກຸນເງິນຂອງປະເທດ ລາວ)
LDPA	ສະມາຄົມຄົນພິການລາວ
Lao PDR	ສາທາລະນະລັດ ປະຊາທິປະໄຕ ປະຊາຊົນລາວ
MOFA	ກະຊວງການຕ່າງປະເທດ
MoLSW	ກະຊວງແຮງງານ ແລະ ສະຫວັດດີການສັງຄົມ
NCPD	ຄະນະກຳມະການແຫ່ງຊາດສຳລັບຄົນພິການ
NGO	ອົງການຈັດຕັ້ງທີ່ບໍ່ສັງກັດລັດຖະບານ
NRA	ຄະນະກຳມະການ ຄຸ້ມຄອງແຫ່ງຊາດ ເພື່ອແກ້ໄຂບັນຫາລະເບີດບໍ່ທັນແຕກທີ່ຕົກຄ້າງ ຢູ່ ສປປ ລາວ (ຄຊກລ)
PTSD	ຄວາມຄຽດຫຼັງເກີດເຫດການສະເໜີໃຈ
QLA	ສະມາຄົມຊ່ວຍເຫຼືອຜູ້ຜຸນຊາດນະພາບຊີວິດ
SDG	ເປົ້າໝາຍການພັດທະນາແບບຍືນຍົງ
SPF III	ເສັ້ນທາງກ້າວສູ່ຄວາມປອດໄພ III
UNDP	ອົງການສະຫະປະຊາຊາດເພື່ອການພັດທະນາ
UNICEF	ອົງການ ຢູນິເຊັບ
USAID	ອົງການພັດທະນາສາກົນຂອງສະຫະລັດອາເມລິກາ
UXO	ລະເບີດບໍ່ທັນແຕກ

# ບົດສະຫຼຸບຫຍໍ້

ບົດລາຍງານສະບັບນີ້ນຳສະເໜີຜົນການສຶກສາຄົ້ນຄວ້າໂດຍໃຊ້ວິທີການແບບປະສົມປະສານລະຫວ່າງການສຶກສາຄົ້ນຄວ້າສະຖານະການ, ປັດໄຈທີ່ເຮັດໃຫ້ເກີດອຸປະຕິເຫດ ແລະ ຜົນກະທົບຂອງອຸປະຕິເຫດທີ່ເກີດຈາກລະເບີດບໍ່ທັນແຕກ (ລບຕ) ໃນ ສາທາລະນະລັດ ປະຊາທິປະໄຕ ປະຊາຊົນລາວ. ການສຶກສານີ້ ແມ່ນໄດ້ຮັບມອບໝາຍຈາກຄະນະກຳມະການ ຄຸ້ມຄອງແຫ່ງຊາດ ເພື່ອແກ້ໄຂບັນຫາລະເບີດບໍ່ທັນແຕກທີ່ຕົກຄ້າງຢູ່ ສປປ ລາວ (ຄຊກລ) ແລະ ໄດ້ຮັບການສະໜັບສະໜູນດ້ານງົບປະມານຈາກອົງການສະຫະປະຊາຊາດເພື່ອການພັດທະນາ ແລະ ອົງການຢູນີເຊັບ ປະຈຳ ສປປ ລາວ ມີຈຸດປະສົງເພື່ອເປັນຂໍ້ມູນພື້ນຖານສຳລັບຄວາມພະຍາຍາມໃນລະດັບຊາດ ແລະ ໃນຂະແໜງການຕ່າງໆ ເພື່ອສ້າງຄວາມເຂັ້ມແຂງໃນການໂຄສະນາສຶກສາຄວາມສ່ຽງໄພຈາກ ລບຕ (EORE) ແລະ ການຊ່ວຍເຫຼືອຜູ້ເຄາະຮ້າຍ ໂດຍອີງໃສ່ຫຼັກຖານ.

ໃນຖານະທີ່ເປັນປະເທດໜຶ່ງໃນໂລກທີ່ຖືກຖິ້ມລະເບີດໃສ່ຢ່າງໜັກໜ່ວງທີ່ສຸດຕໍ່ຫົວຄົນ, ລາວຍັງສືບຕໍ່ປະເຊີນກັບໄພຂົ່ມຂູ່ຈາກລະເບີດບໍ່ທັນແຕກປະມານ 80 ລ້ານໜ່ວຍ, ໂດຍມີຄວາມສ່ຽງຈາກລະເບີດທີ່ຕົກຄ້າງ ແລະ ອຸປະຕິເຫດທີ່ເກີດຂຶ້ນໃນຊຸມຊົນທີ່ທຸກຍາກ, ໃນເຂດຊົນນະບົດ ແລະ ໃນກຸ່ມຊົນເຜົ່າ. ອຸປະຕິເຫດຈາກ ລບຕ ສາມາດເຮັດໃຫ້ເກີດບັນຫາທີ່ຮ້າຍແຮງ ແລະ ຢ່າງຕໍ່ເນື່ອງຕໍ່ຜູ້ລອດຊີວິດ ແລະ ຄອບຄົວຂອງເຂົາເຈົ້າ ລວມທັງຄວາມພິການທາງຮ່າງກາຍ, ບາດແຜທາງດ້ານຈິດໃຈ, ການຍຸດການສຶກສາ ແລະ ການສູນເສຍລາຍໄດ້.

ການສຶກສາຄົ້ນຄວ້າແບບປະສົມປະສານນີ້ ແນໃສ່ການຫຼຸດຊ່ອງຫວ່າງຂອງການສຶກສາຄົ້ນຄວ້າທີ່ເຮັດມາກ່ອນໜ້ານີ້ ໂດຍການມີສ່ວນຮ່ວມໂດຍກົງກັບຜູ້ລອດຊີວິດ 50 ຄົນ (ຜູ້ລອດຊີວິດທີ່ເປັນຜູ້ໃຫຍ່ 32ຄົນ ແລະ ຜູ້ລອດຊີວິດທີ່ເປັນເດັກ 18ຄົນ) ຈາກ 5ແຂວງທີ່ມີອຸປະຕິເຫດເກີດຂຶ້ນຫຼາຍ ເພື່ອໃຫ້ເຂົ້າໃຈກ່ຽວກັບທັດສະນະຂອງຜູ້ລອດຊີວິດ ກ່ຽວກັບສະພາບອຸປະຕິເຫດ ແລະ ຜົນກະທົບຈາກອຸປະຕິເຫດ ລບຕ.

ບົດລາຍງານສະບັບນີ້ ໄດ້ຖືກຈັດອອກເປັນໝວດໝູ່ຕາມຫົວຂໍ້ຕ່າງໆ ທີ່ສອດຄ້ອງກັບຄຳຖາມສຳລັບການສຶກສາຄົ້ນຄວ້າທັງ 8 ຫົວຂໍ້, ໂດຍມີການຈັດກຸ່ມຜົນໄດ້ຮັບຈາກການສຶກສາຄົ້ນຄວ້າ, ການສົນທະນາ ແລະ ຂໍ້ສະເໜີແນະເຂົ້ານຳກັນຕາມຄຳຖາມສຶກສາຄົ້ນຄວ້າ. ຄຳຖາມສຳລັບການສຶກສາຄົ້ນຄວ້າທັງ 8 ຫົວຂໍ້, ຜົນການສຶກສາຄົ້ນຄວ້າທີ່ສຳຄັນໃນແຕ່ລະຫົວຂໍ້ ແລະ ຂໍ້ສະເໜີແນະທີ່ກ່ຽວຂ້ອງ ໄດ້ຖືກສະຫຼຸບໄວ້ຢູ່ຂ້າງລຸ່ມນີ້.

## ຄຳຖາມ ທີ 1: ມີສະຖານະການສະເພາະໃດແດ່ກ່ຽວຂ້ອງກັບອຸປະຕິເຫດ ແລະ ແມ່ນສະຖານະການໃດ ທີ່ນຳໄປສູ່ການເກີດອຸປະຕິເຫດ?

### ຜົນໄດ້ຮັບທີ່ສຳຄັນ:

- **ຄວາມສ່ຽງທາງດ້ານສັງຄົມ ແລະ ປະຊາກອນ:** ຜູ້ລອດຊີວິດສ່ວນໃຫຍ່ແມ່ນເພດຊາຍ (ຜູ້ໃຫຍ່56%, ເດັກ78%) ແລະ ເປັນຄົນຊົນເຜົ່າ ໂດຍສະເພາະແມ່ນຊົນເຜົ່າມອນ-ຂະແມ (ຜູ້ໃຫຍ່ 59%) ແລະ ຊົນເຜົ່າມົ້ງ-ມຽນ (ເດັກ 44%). ຜູ້ລອດຊີວິດສ່ວນໃຫຍ່ແມ່ນມີການສຶກສາໃນລະດັບຊັ້ນປະຖົມ ຫຼື ຕໍ່າກວ່າຊັ້ນປະຖົມເທົ່ານັ້ນ.

- ອຸປະຕິເຫດທີ່ສາມາດຈັດເປັນກຸ່ມໃນສະຖານທີ່ງາດເດົາໄດ້ ສ່ວນໃຫຍ່ແມ່ນເກີດຂຶ້ນຢູ່ທົ່ງໄຮ່ທົ່ງນາ ( ຜູ້ໃຫຍ່44% , ສໍາລັບເດັກ 33%) ແລະ ເກີດຂຶ້ນຢູ່ເຮືອນ (ຜູ້ໃຫຍ່31% , ສໍາລັບເດັກ 22%) ເຊິ່ງອຸປະຕິເຫດເຫຼົ່ານັ້ນມີການເຊື່ອມໂຍງໂດຍກົງກັບກິດຈະກຳໃນການດຳລົງຊີວິດ ແລະ ກິດຈະກຳພາຍໃນບ້ານເຮືອນຂອງເຂົາເຈົ້າ.

**ຂໍ້ສະເໜີແນະນຳ:**

- ເຊື່ອມໂຍງການໂຄສະນາສຶກສາຄວາມສ່ຽງໄພຈາກ ລບຕ (EORE) ເຂົ້າໃນການຫຼຸດຜ່ອນຄວາມທຸກຍາກ: ແກ້ໄຂສາເຫດຕົ້ນຕໍຂອງຄວາມສ່ຽງ ໂດຍການເຊື່ອມເອົາການໂຄສະນາປຸກຈິດສຳນຶກເຂົ້າກັບການເກັບກູ້ລະເບີດ ແລະ ການສະໜັບສະໜູນຜູ້ລອດຊີວິດຢ່າງຕໍ່ເນື່ອງ ແລະ ໂດຍການເອົາຄວາມສ່ຽງຈາກລະເບີດບໍ່ທັນແຕກ ເຂົ້າເປັນປັດໄຈໜຶ່ງໃນຄວາມພະຍາຍາມຫຼຸດຜ່ອນຄວາມທຸກຍາກ ທີ່ບໍ່ສະເພາະເຈາະຈົງກັບລະເບີດບໍ່ທັນແຕກ.
- ເຊື່ອມໂຍງການໂຄສະນາສຶກສາຄວາມສ່ຽງໄພຈາກ ລບຕ (EORE) ເຂົ້າໃນການເກັບກູ້ລະເບີດ ແລະ ການຊ່ວຍເຫຼືອ ເພື່ອຫຼຸດຜ່ອນຄວາມສ່ຽງ ແລະ ເພີ່ມປະສິດທິພາບ.

**ຄໍາຖາມ ທີ 2. ຜູ້ເຄາະຮ້າຍກຳລັງເຮັດຫຍັງຢູ່ໃນເວລາເກີດອຸປະຕິເຫດ ແລະ ມີໃຜອີກແດ່ທີ່ກ່ຽວຂ້ອງກັບອຸປະຕິເຫດ?**

**ຜົນໄດ້ຮັບທີ່ສໍາຄັນ:**

- ຄວາມສ່ຽງຂອງຜູ້ໃຫຍ່ ແມ່ນມາຈາກການດຳລົງຊີວິດ: ອຸປະຕິເຫດສ່ວນໃຫຍ່ທີ່ເກີດຂຶ້ນກັບຜູ້ໃຫຍ່ ແມ່ນເກີດຈາກການດັງໄຟ/ຈຸດໄຟ (63%) ຫຼື ຈາກການເຮັດວຽກກະສິກຳ (22%).
- ຄວາມສ່ຽງຂອງເດັກ ແມ່ນເກີດຈາກການສຳຜັດໂດຍກົງກັບລະເບີດ: ສໍາລັບເດັກແມ່ນ 67% ຂອງອຸປະຕິເຫດແມ່ນເກີດຈາກການສຳຜັດ, ເຕະ ຫຼື ຢຽບລະເບີດບໍ່ທັນແຕກ. ເດັກມັກຈະຫຼິ້ນ ຫຼື ເຂົ້າໃຈຜິດວ່າລະເບີດບໍ່ທັນແຕກເປັນຂອງຫຼິ້ນ.
- ອຸປະຕິເຫດມັກຈະກ່ຽວຂ້ອງກັບຫຼາຍຄົນ ແລະ ອາດເຮັດໃຫ້ມີຜູ້ບາດເຈັບ ຫຼື ເສຍຊີວິດຫຼາຍຄົນ: ຜູ້ລອດຊີວິດສ່ວນໃຫຍ່ແມ່ນຢູ່ກັບຄົນອື່ນໃນເວລາທີ່ເກີດອຸປະຕິເຫດ ເຊິ່ງບົກກະຕິແລ້ວແມ່ນຄົນໃນຄອບຄົວ ຫຼື ໝູ່ເພື່ອນຂອງເຂົາເຈົ້າ.

**ຂໍ້ສະເໜີແນະນຳ:**

- ປັບປຸງ ການໂຄສະນາສຶກສາຄວາມສ່ຽງໄພຈາກ ລບຕ (EORE) ສໍາລັບກິດຈະກຳສະເພາະ: ປັບຂໍ້ຄວາມການໂຄສະນາສຶກສາຄວາມສ່ຽງໄພຈາກ ລບຕ (EORE) ໃຫ້ເຂົ້າກັບກິດຈະກຳປະຈຳວັນທີ່ມີຄວາມສ່ຽງສູງ ເຊັ່ນ: ການດັງໄຟ/ຈຸດໄຟ ແລະ ການຂຸດດິນດ້ວຍເຄື່ອງມື ເຊິ່ງເປັນສາເຫດຂອງອຸປະຕິເຫດສ່ວນໃຫຍ່ທີ່ເກີດຂຶ້ນກັບຜູ້ໃຫຍ່.

### ຄໍາຖາມ ທີ 3. ຜູ້ເຄາະຮ້າຍມີຄວາມຮູ້ຫຍັງແຕກກ່ຽວກັບຂໍ້ຄວາມທີ່ສໍາຄັນໃນການໃຫ້ຄວາມຮູ້ກ່ຽວກັບອັນຕະລາຍຈາກລະເບີດ ແລະ ຖ້າຂໍ້ຄວາມສໍາຄັນເຫຼົ່ານັ້ນບໍ່ໄດ້ຖືກນໍາມາໃຊ້ ຍ້ອນຫຍັງຈຶ່ງບໍ່ນໍາໃຊ້?

#### ຜົນໄດ້ຮັບທີ່ສໍາຄັນ:

- ເດັກສ່ວນໃຫຍ່ ແລະ ໜຶ່ງສ່ວນສາມຂອງຜູ້ໃຫຍ່ ບໍ່ຮູ້ກ່ຽວກັບລະເບີດບໍ່ທັນແຕກ ກ່ອນທີ່ຈະເກີດອຸປະຕິເຫດ. ສ່ວນໃຫຍ່ຂອງຜູ້ໃຫຍ່ (66%) ລາຍງານວ່າເຂົາເຈົ້າມີຄວາມຮູ້ກ່ຽວກັບລະເບີດບໍ່ທັນແຕກກ່ອນໜ້າເກີດອຸປະຕິເຫດ, ແຕ່ວ່າ ມີພຽງ 28% ຂອງເດັກເທົ່ານັ້ນທີ່ຮູ້ກ່ຽວກັບລະເບີດບໍ່ທັນແຕກ ຫຼື ເຄີຍໄດ້ຍິນກ່ຽວກັບລະເບີດບໍ່ທັນແຕກກ່ອນເກີດອຸປະຕິເຫດ.
- ພາສາເປັນອຸປະສັກ: ອັດຕາສ່ວນຂອງຜູ້ທີ່ຮູ້ກ່ຽວກັບລະເບີດບໍ່ທັນແຕກກ່ອນເກີດອຸປະຕິເຫດ ແມ່ນສູງຂຶ້ນຫຼາຍໃນກຸ່ມຜູ້ທີ່ມີຄວາມຄ່ອງແຄ້ວໃນການເວົ້າພາສາລາວ.
- ຊ່ອງຫວ່າງລະຫວ່າງແຫຼ່ງຂໍ້ມູນ ແລະ ຂໍ້ຄວາມໂຄສະນາ: ຜູ້ໃຫຍ່ສ່ວນຫຼາຍໄດ້ຮຽນຮູ້ຈາກຜູ້ນໍາໃນບ້ານ (62%) ແລະ ອົງການຈັດຕັ້ງທີ່ບໍ່ສັງກັດລັດຖະບານ (57%), ໃນຂະນະທີ່ເດັກສ່ວນໃຫຍ່ໄດ້ຮຽນຮູ້ຈາກໂຮງຮຽນ/ຄູອາຈານ (60%). ສິ່ງສໍາຄັນແມ່ນຜູ້ໃຫຍ່ສ່ວນຫຼາຍຮູ້ວ່າບໍ່ຄວນແຕະຕ້ອງລະເບີດບໍ່ທັນແຕກ, ແຕ່ອຸປະຕິເຫດທີ່ເກີດຂຶ້ນກັບເຂົາເຈົ້າ ພັດມັກຈະເກີດຂຶ້ນຍ້ອນການດັງໄຟ/ຈຸດໄຟ ຫຼື ການຂຸດດິນ ເຊິ່ງເປັນກິດຈະກຳທີ່ເຂົາເຈົ້າບໍ່ໄດ້ເບິ່ງເຫັນ ຫຼື ບໍ່ໄດ້ແຕະຕ້ອງລະເບີດໂດຍກົງ, ສິ່ງນີ້ ຊຶ່ງໃຫ້ເຫັນເຖິງຊ່ອງຫວ່າງໃນຄວາມສະເພາະຂອງຂໍ້ຄວາມ ແລະ ການນໍາໃຊ້ຂໍ້ຄວາມເຫຼົ່ານັ້ນກັບສະຖານະການຕົວຈິງໃນຊີວິດປະຈຳວັນຂອງເຂົາເຈົ້າ. ນອກຈາກນັ້ນ, ເກືອບໜຶ່ງໃນຫ້າຄົນຂອງຜູ້ໃຫຍ່ຍັງກ່າວວ່າ ເຂົາເຈົ້າເຄີຍໄດ້ຍິນກ່ຽວກັບລະເບີດບໍ່ທັນແຕກ ແຕ່ບໍ່ຮູ້ວ່າລະເບີດເຫຼົ່ານັ້ນມີລັກສະນະແນວໃດ.

#### ຂໍ້ສະເໜີແນະນຳ:

- ແນໃສ່ການໂຄສະນາໃນກຸ່ມເດັກໃຫ້ຫຼາຍຂຶ້ນ: ເພີ່ມຄວາມຖີ່ ແລະ ຄວາມເລິກເຊິ່ງໃນການໂຄສະນາສຶກສາຄວາມສ່ຽງຈາກລະເບີດ (EORE) ໃນໂຮງຮຽນ ໂດຍສະເພາະແມ່ນໃນຊັ້ນປະຖົມ ແລະ ພະຍາຍາມໂຄສະນາຂໍ້ຄວາມຕ່າງໆ ຜ່ານຫຼາຍຊ່ອງທາງທີ່ເສີມສ້າງເຊິ່ງກັນແລະກັນ (ເຊັ່ນ: ຝໍ່ແມ່, ຜູ້ນໍາໃນຊຸມຊົນ).
- ໃຊ້ຮູບພາບປະຈິກຕາ ເຂົ້າໃນການຮຽນຮູ້ ແລະ ໃຊ້ການຮຽນຮູ້ແບບມີສ່ວນຮ່ວມ: ນໍາໃຊ້ຮູບແບບ ແລະ ພາບທີ່ເຫັນໄດ້ຊັດເຈນກ່ຽວກັບ ລບຕ ແລະ ນໍາໃຊ້ສະຖານະການ ການຮຽນຮູ້ແບບມີສ່ວນຮ່ວມ (ເຊັ່ນ: ການສະແດງບົດບາດສົມມຸດ, ການຫຼິ້ນເກມ) ສໍາລັບເດັກ ຍ້ອນວ່າການສອນດ້ວຍວາຈາແບບງ່າຍໆ ມັກຈະຖືກລືມງ່າຍ.
- ຮັບປະກັນຄວາມກ່ຽວຂ້ອງທາງດ້ານພາສາ: ໃຫ້ມີການໂຄສະນາສຶກສາຄວາມສ່ຽງໄພຈາກລະເບີດ (EORE) ເປັນພາສາທ້ອງຖິ່ນ ແລະ ມີສ່ວນຮ່ວມຢ່າງຫ້າວຫັນກັບສະມາຊິກຊຸມຊົນ/ຜູ້ແປພາສາໃນໂຮງຮຽນ ເພື່ອຫຼຸດຜ່ອນຊ່ອງຫວ່າງທາງດ້ານພາສາ ແລະ ຮັບປະກັນຄວາມເຂົ້າໃຈ.
- ຮັບປະກັນວ່າ ການໂຄສະນາສຶກສາຄວາມສ່ຽງໄພຈາກລະເບີດ (EORE) ສາມາດເຂົ້າເຖິງຜູ້ຊາຍໃນໄວເຮັດວຽກ ທີ່ມີຄວາມສ່ຽງ: ຂໍ້ມູນທີ່ເກັບກໍາໄດ້ ສະແດງໃຫ້ເຫັນວ່າ ອັດຕາຄວາມຮູ້ກ່ຽວກັບ ລບຕ ກ່ອນໜ້າເກີດອຸປະຕິເຫດ ໃນກຸ່ມແມ່ຍິງແມ່ນສູງກວ່າກຸ່ມຜູ້ຊາຍ ເຖິງແມ່ນວ່າຜູ້ຊາຍມີແນວໂນ້ມທີ່ຈະໄດ້ຮັບບາດເຈັບ ຫຼື ເສຍຊີວິດຈາກ ລບຕ ຫຼາຍກວ່າ ກໍ່ຕາມ.

ຄໍາຖາມ ທີ 4. ຜູ້ຖືກເຄາະຮ້າຍຈາກອຸປະຕິເຫດມີຄວາມຕ້ອງການ ການຊ່ວຍເຫຼືອດ້ານການບາດເຈັບ ແລະ ການຝຶນຜູ້ໜ້າທີ່ການຂອງເຂົາເຈົ້າ ແນວໃດແຕ່ຫຼັງຈາກເກີດອຸປະຕິເຫດ ແລະ ເຂົາເຈົ້າໄດ້ຮັບການຕອບສະໜອງຊ່ວຍເຫຼືອໃນລະດັບໃດ ແລະ ຊ່ວຍແນວໃດ?

ຜົນໄດ້ຮັບທີ່ສໍາຄັນ:

- **ຄວາມຊັກຊ້າຫຼັງກາງໃນການໄດ້ຮັບການປິ່ນປົວ:** ຄວາມຊັກຊ້າຫຼັງກາງແມ່ນເກີດຂຶ້ນເປັນປົກກະຕິ ໂດຍຜູ້ໃຫຍ່ຫຼາຍຄົນ (29%) ແລະ ເດັກ (53%) ຕ້ອງລໍຖ້າການປິ່ນປົວທາງການແພດໃນຂັ້ນຕົ້ນເຖິງ 1 ຫາ 3 ຊົ່ວໂມງ. ມີຜູ້ລອດຊີວິດພຽງຄົນດຽວ ທີ່ລາຍງານວ່າໄດ້ຮັບການປິ່ນປົວດູແລທັນທີ ຢູ່ໃນສະຖານທີ່ເກີດເຫດ.
- **ການເຂົ້າເຖິງການບໍລິການຝຶນຜູ້ໜ້າທີ່ການແມ່ນຍັງຕໍ່າ:** ມີພຽງ 19% ຂອງຜູ້ໃຫຍ່ ແລະ ບໍ່ມີເດັກຄົນໃດ ລາຍງານວ່າເຂົາເຈົ້າໄດ້ຮັບການບໍລິການຝຶນຜູ້ໜ້າທີ່ການ.
- **ຄວາມຕ້ອງການໃນໄລຍະຍາວທີ່ບໍ່ໄດ້ຮັບການຕອບສະໜອງ:** ຜູ້ລອດຊີວິດຕ້ອງປະເຊີນກັບຄວາມບົກຜ່ອງທາງດ້ານຮ່າງກາຍ ທີ່ຍືດເຍື້ອຍາວນານ (ຄວາມບົກຜ່ອງທາງສາຍຕາ, ການໄດ້ຍິນ, ຄວາມຊຶ້ງຈໍາ, ການເຄື່ອນໄຫວ) ແລະ ຂາດການເຂົ້າເຖິງອຸປະກອນການຊ່ວຍເຫຼືອ. ຜົນກະທົບທາງດ້ານອາລົມແມ່ນຍາວນານສໍາລັບບາງຄົນ ເຊິ່ງຜູ້ລອດຊີວິດໄດ້ລາຍງານວ່າ ເຂົາເຈົ້າມີຄວາມຢ້ານກົວ ແລະ ມີຄວາມກັງວົນຢ່າງຫຼວງຫຼາຍ (ໂດຍສະເພາະແມ່ນເດັກມີຄວາມຢ້ານກົວ ແລະ ມີຄວາມກັງວົນກ່ຽວກັບປ່ອນຫຼິ້ນຂອງເຂົາເຈົ້າ, ຜູ້ໃຫຍ່ມີຄວາມຢ້ານກົວ ແລະ ມີຄວາມກັງວົນຢູ່ໃນທົ່ງໄຮ່ທັງນາ).

ຂໍ້ສະເໜີແນະນຳ:

- **ຫຼຸດຜ່ອນເວລາໃນການໄດ້ຮັບການປິ່ນປົວ:** ເພີ່ມການໂຄສະນາສື່ສານເພື່ອສ້າງຄວາມຮັບຮູ້ ໂດຍເນັ້ນເຖິງຄວາມສໍາຄັນຂອງການໄດ້ຮັບການປິ່ນປົວດູແລທາງການແພດໃນທັນທີ ເມື່ອເກີດອຸປະຕິເຫດ ລບຕ. ສໍາຫຼວດທາງເລືອກຕ່າງໆສໍາລັບການສະໜອງອຸປະກອນຊ່ວຍເຫຼືອໃຫ້ແກ່ເຈົ້າໜ້າທີ່ ທີ່ໃຫ້ການຊ່ວຍເຫຼືອໃນເບື້ອງຕົ້ນທີ່ຢູ່ໃນທ້ອງຖິ່ນ (ເຊັ່ນ: ຊຸດເຄື່ອງມືງ່າຍໆ, ການຝຶກອົບຮົມຂັ້ນຜູ້ນຳ, ການນໍາໃຊ້ແຜດປະຈໍາໜ່ວຍງານ ລບຕ).
- **ກະຈາຍອໍານາດໃນການປິ່ນປົວດູແລ ແລະ ປະສົມປະສານການປິ່ນປົວດູແລ:** ຂະຫຍາຍການບໍລິການຕິດຕາມ ແລະ ການຝຶນຜູ້ ໜ້າທີ່ການ ລວມທັງການສະໜັບສະໜູນດ້ານຈິດຕະສັງຄົມ ຈາກສູນຕ່າງໆໃນເຂດຕົວເມືອງໄປຫາເມືອງຕ່າງໆ ໂດຍໃຊ້ຄລິນິກເຄື່ອນທີ່ ຫຼື ການບໍລິການເຄື່ອນທີ່ ເພື່ອແກ້ໄຂບັນດາອຸປະສັກຫຍຸ້ງຍາກທາງດ້ານພູມສັນຖານ.

ຄໍາຖາມ ທີ 5. ຜູ້ເຄາະຮ້າຍສາມາດໄດ້ຮັບການຢັ້ງຢືນຄວາມຝຶກການຈາກລັດຖະບານ ຫຼື ບໍ່? ຜູ້ເຄາະຮ້າຍຮູ້ວ່າ ເຂົາເຈົ້າມີສິດໄດ້ຮັບການຊ່ວຍເຫຼືອອັນໃດແດ່ກ່ຽວກັບຄວາມຝຶກການ?

**ຜົນໄດ້ຮັບທີ່ສໍາຄັນ:**

- **ບໍ່ມີການລາຍງານກ່ຽວກັບການສະໜັບສະໜູນຊ່ວຍເຫຼືອສະເພາະດ້ານຄວາມພິການ:** ບໍ່ມີຜູ້ລອດຊີວິດຄົນໃດ ລາຍງານວ່າໄດ້ຮັບການສະໜັບສະໜູນຊ່ວຍເຫຼືອຢ່າງເປັນທາງການທີ່ກ່ຽວຂ້ອງກັບນະໂຍບາຍດ້ານຄວາມພິການ ຫຼື ກ່າວເຖິງຄວາມຄາດຫວັງກ່ຽວກັບສິດຜົນປະໂຫຍດຕ່າງໆທີ່ເຂົາເຈົ້າມີສິດຈະໄດ້ຮັບ ເນື່ອງຈາກສະຖານະພາບຄວາມພິການຂອງເຂົາເຈົ້າ.
- **ຄວາມຮັບຮູ້ຂອງພາກລັດກ່ຽວກັບຂະບວນການຊ່ວຍເຫຼືອຍັງຕໍ່າ:** ພະນັກງານພາກລັດເອງໄດ້ລາຍງານວ່າ ເຂົາເຈົ້າມີຄວາມຮູ້ທີ່ຈໍາກັດ ແລະ ບໍ່ແນ່ໃຈ ກ່ຽວກັບຂະບວນການໃນການຍິ່ງຍືນຄວາມພິການ ລວມທັງບົດບາດຂອງສະມາຄົມຄົນພິການລາວ.

**ຂໍ້ສະເໜີແນະນຳ:**

- **ເພີ່ມຄວາມຮັບຮູ້ໃຫ້ແກ່ເຈົ້າໜ້າທີ່ໃນທ້ອງຖິ່ນ:** ສະໜອງການຝຶກອົບຮົມໃຫ້ແກ່ເຈົ້າໜ້າທີ່ ໃນຂັ້ນບ້ານ, ເມືອງ ແລະ ແຂວງ ກ່ຽວກັບນະໂຍບາຍຂອງຄົນພິການ, ຂະບວນການຍິ່ງຍືນຄວາມພິການ ແລະ ສິດຜົນປະໂຫຍດຕ່າງໆທີ່ມີ ໃນຖານະເປັນຜູ້ປະສານງານຫຼັກໃນການສະໜັບສະໜູນຊ່ວຍເຫຼືອຜູ້ລອດຊີວິດ.
- **ຊີ້ແຈງບົດບາດ ແລະ ການປະສານງານ:** ເສີມສ້າງບົດບາດ ແລະ ກົນໄກການປະສານງານລະຫວ່າງຄະນະກຳມະການ ຄຸ້ມຄອງແຫ່ງຊາດ ເພື່ອແກ້ໄຂບັນຫາລະເບີດບໍ່ທັນແຕກທີ່ຕົກຄ້າງ ຢູ່ ສປປ ລາວ (ຄຊຸກລ), ກະຊວງແຮງງານ ແລະ ສະຫວັດດີການສັງຄົມ (ກະຊວງ ຮສສ) ແລະ ສະມາຄົມຄົນພິການລາວ ເພື່ອຮັບປະກັນວ່າຜູ້ລອດຊີວິດທີ່ມີຄວາມພິການໃໝ່ໄດ້ຮັບສິດຜົນປະໂຫຍດຕ່າງໆ ຢ່າງຕໍ່ເນື່ອງ.

**ຄໍາຖາມ ທີ 6. ຜົນກະທົບໃນໄລຍະຍາວຈາກອຸປະຕິເຫດ ກ່ຽວກັບການດໍາລົງຊີວິດສໍາລັບຜູ້ລອດຊີວິດ ແລະ ຄອບຄົວຂອງເຂົາເຈົ້າ ມີຫຍັງແດ່ ແລະ ເຂົາເຈົ້າໄດ້ມີສ່ວນຮ່ວມໃນໂຄງການທີ່ໃຫ້ການສະໜັບສະໜູນກ່ຽວກັບການດໍາລົງຊີວິດບໍ່?**

**ຜົນໄດ້ຮັບທີ່ສໍາຄັນ:**

- **ການສູນເສຍລາຍໄດ້ ແລະ ການປ່ຽນແປງວຽກເຮັດງານທຳ:** ຜູ້ໃຫຍ່ທີ່ມີຂໍ້ຈໍາກັດທາງດ້ານຮ່າງກາຍ ຈໍາເປັນຕ້ອງໄດ້ປ່ຽນຈາກການເຮັດວຽກໜັກມາເຮັດວຽກເບົາ ແລະ ມີລາຍໄດ້ໜ້ອຍລົງ ເຊິ່ງນໍາໄປສູ່ການຫຼຸດລົງຂອງລາຍໄດ້ຂອງຄົວເຮືອນ. ອັດຕາການວ່າງງານໃນບັນດາຜູ້ລອດຊີວິດທີ່ເປັນຜູ້ໃຫຍ່ໄດ້ເພີ່ມຂຶ້ນຢ່າງຫຼວງຫຼາຍຈາກ 6% ເປັນ 31% ຫຼັງຈາກເກີດອຸປະຕິເຫດ.
- **ໜີ້ສິນເພີ່ມຂຶ້ນ:** ຄົວເຮືອນປະສົບກັບພາວະວິກິດທາງດ້ານການເງິນເພີ່ມຂຶ້ນ ໂດຍສັດສ່ວນຂອງຄົວເຮືອນຜູ້ໃຫຍ່ລາຍງານວ່າມີໜີ້ສິນເພີ່ມຂຶ້ນຈາກ 34% ເປັນ 53% ຫຼັງຈາກເກີດອຸປະຕິເຫດ ເຊິ່ງຈະສະສົມໜີ້ສິນຫຼາຍຂຶ້ນ.
- **ການຂາດໂຄງການຊ່ວຍເຫຼືອດ້ານການດໍາລົງຊີວິດ:** ມີຜູ້ລອດຊີວິດທີ່ເປັນຜູ້ໃຫຍ່ພຽງຄົນດຽວເທົ່ານັ້ນທີ່ລາຍງານວ່າ ໄດ້ຮັບການສະໜັບສະໜູນດ້ານການດໍາລົງຊີວິດ ແລະ ບໍ່ມີຜູ້ລອດຊີວິດຄົນໃດເລີຍທີ່ລາຍງານວ່າ ໄດ້ຮັບການສະໜັບສະໜູນດ້ານທຸລະກິດຂະໜາດນ້ອຍ.

**ຂໍ້ສະເໜີແນະນຳ:**

- **ການບັນເທົາທາງດ້ານການເງິນ ແລະ ໜີ້ສິນ ຢ່າງມີເປົ້າໝາຍ:** ໃຫ້ການຊ່ວຍເຫຼືອທາງດ້ານການເງິນ ຫຼື ການບັນເທົາໜີ້ສິນ ແກ່ຄົວເຮືອນເພື່ອແກ້ໄຂບັນຫາໜີ້ສິນທີ່ເພີ່ມຂຶ້ນຫຼັງຈາກເກີດອຸປະຕິເຫດ ແລະ ປ້ອງກັນຄວາມບໍ່ໝັ້ນຄົງທາງດ້ານການເງິນໃນໄລຍະຍາວ.
- **ການສະໜັບສະໜູນດ້ານການດຳລົງຊີວິດທີ່ເໝາະສົມ:** ພັດທະນາ "ທາງເລືອກ" ສຳລັບການດຳລົງຊີວິດທີ່ເໝາະສົມ, ການຝຶກອົບຮົມວິຊາຊີບ ແລະ ການສະໜັບສະໜູນດ້ານເສດຖະກິດທີ່ເໝາະສົມ ເຊັ່ນ: ການຝຶກງານໃນທ້ອງຖິ່ນ ຫຼື ການຝຶກອົບຮົມແບບເຄື່ອນທີ່ ເພື່ອຕອບສະໜອງຄວາມຕ້ອງການທີ່ຫຼາກຫຼາຍຂອງຜູ້ລອດຊີວິດ ທີ່ມີຄວາມສາມາດທາງດ້ານຮ່າງກາຍທີ່ແຕກຕ່າງກັນ.

**ຄຳຖາມ ທີ 7. ຍຸດທະສາດຂອງອຳນາດການປົກຄອງທ້ອງຖິ່ນໃນການສະໜອງການຊ່ວຍເຫຼືອໃຫ້ແກ່ຜູ້ລອດຊີວິດຈາກລະເບີດບໍ່ທັນແຕກ ມີຫຍັງແດ່?**

**ຜົນໄດ້ຮັບທີ່ສຳຄັນ:**

- **ຜູ້ນຳໃນບ້ານ ເປັນຜູ້ເຊື່ອມຕໍ່ທີ່ສຳຄັນ:** ຜູ້ລອດຊີວິດສ່ວນໃຫຍ່ໄດ້ກ່າວເຖິງອຳນາດການປົກຄອງບ້ານວ່າເປັນຜູ້ປະສານງານທີ່ສຳຄັນໃນລະບົບ ທີ່ຊ່ວຍເຫຼືອເຂົາເຈົ້າໃນດ້ານເອກະສານ, ການລະດົມທຶນ ແລະ ການສົ່ງຕໍ່ໄປຫາການຊ່ວຍເຫຼືອ.
- **ການຕັດສິນໃຈແບບລວມສູນ:** ເຈົ້າໜ້າທີ່ພາກລັດໃນຂັ້ນທ້ອງຖິ່ນລາຍງານສະເໜີວ່າ ເຂົາເຈົ້າຈະໃຫ້ພາກລັດໃນຂັ້ນເທິງຂອງຕົນເປັນຜູ້ຕັດສິນໃຈກ່ຽວກັບການສະໜັບສະໜູນ ແລະ ການຊ່ວຍເຫຼືອ ເຊິ່ງສິ່ງຜົນເຮັດໃຫ້ການສະໜັບສະໜູນບໍ່ສອດຄ່ອງ ແລະ ມີການປ່ຽນແປງ ເຊິ່ງຂຶ້ນກັບປັດໄຈພາຍນອກ ເຊັ່ນ: ການປະກອບສ່ວນຈາກອົງການຈັດຕັ້ງທີ່ບໍ່ສັງກັດລັດຖະບານ ຫຼື ງົບປະມານຂອງລັດຖະບານ.
- **ການໃຫ້ກຳລັງໃຈແມ່ນການສະໜັບສະໜູນທີ່ສຳຄັນ:** ໃນກໍລະນີທີ່ຂາດແຄນຊັບພະຍາກອນທາງດ້ານການເງິນ, ເຈົ້າໜ້າທີ່ທ້ອງຖິ່ນໄດ້ໃຫ້ການສະໜັບສະໜູນທີ່ສຳຄັນທີ່ບໍ່ແມ່ນວັດຖຸ ເຊັ່ນ: ການໃຫ້ກຳລັງໃຈ ແລະ ການຢ້ຽມຢາມ ເຊິ່ງຜູ້ລອດຊີວິດໃຫ້ຄຸນຄ່າສູງຕໍ່ຄວາມເປັນຢູ່ທີ່ດີທາງດ້ານອາລົມ ແລະ ການກັບຄືນສຸສັງຄົມຂອງເຂົາເຈົ້າ.

**ຂໍ້ສະເໜີແນະນຳ:**

- **ສ້າງຄວາມເຂັ້ມແຂງໃຫ້ແກ່ການປະສານງານໃນທ້ອງຖິ່ນ:** ຄຽງຄູ່ກັບການຮັບຮູ້ໂຄງສ້າງແບບລວມສູນ ຄວນພິຈາລະນາຄືນຄຳວ່າວິທີການໃນການສ້າງຄວາມເຂັ້ມແຂງໃຫ້ແກ່ຜູ້ປະຕິບັດວຽກງານຢູ່ໃນຊຸມຊົນ ເປັນຕົ້ນແມ່ນ ຄະນະກຳມະການໃນຂັ້ນບ້ານ ເພື່ອເຮັດໜ້າທີ່ເປັນຈຸດສົ່ງຕໍ່ຜູ້ລອດຊີວິດໄປຫາເຄືອຂ່າຍທີ່ໃຫ້ການສະໜັບສະໜູນຊ່ວຍເຫຼືອຜູ້ເຄາະຮ້າຍ ທີ່ມີປະສິດທິພາບ ແລະ ໂດຍກົງ ຫຼາຍຂຶ້ນ.
- **ສ້າງວິທີການເຮັດວຽກແບບປະສົມປະສານ:** ຈັດຕັ້ງປະຕິບັດນະໂຍບາຍ ໂດຍໄດ້ຮັບການອຳນວຍຄວາມສະດວກຈາກຄະນະກຳມະການຄຸ້ມຄອງແຫ່ງຊາດ ເພື່ອແກ້ໄຂບັນຫາລະເບີດບໍ່ທັນແຕກທີ່ຕົກຄ້າງ ຢູ່ ສປປ ລາວ (ຄຊກລ) ເພື່ອຮັບປະກັນການສະໜັບສະໜູນທາງດ້ານຮ່າງກາຍ, ຈິດໃຈ ແລະ ເສດຖະກິດ-ສັງຄົມ ໃຫ້ມີການປະສົມປະສານກັນຢ່າງຕໍ່ເນື່ອງໃນຄວາມພະຍາຍາມຂອງລັດຖະບານ ແລະ ອົງການຈັດຕັ້ງທີ່ບໍ່ສັງກັດລັດຖະບານ ເພື່ອຫຼຸດຜ່ອນການເຮັດວຽກແບບກະແຈກກະຈາຍ.

## ຄໍາຖາມ ທີ 8. ການສະໜັບສະໜູນທາງດ້ານໃດ ທີ່ຜູ້ເຄາະຮ້າຍຈາກລະເບີດບໍ່ທັນແຕກຮູ້ສຶກວ່າ ຈໍາເປັນໃນການປັບປຸງ ຊີວິດການເປັນຢູ່ຂອງເຂົາເຈົ້າ?

### ຜົນໄດ້ຮັບທີ່ສໍາຄັນ:

- **ຄວາມປາຖະໜາຢາກເພິ່ງຕົນເອງໄດ້:** ຜູ້ລອດຊີວິດໄດ້ສະແດງຄວາມປາຖະໜາຢາກໄດ້ຮັບການສະໜັບສະໜູນຊ່ວຍເຫຼືອຢ່າງຕໍ່ເນື່ອງ ເພື່ອຊ່ວຍໃຫ້ເຂົາເຈົ້າສາມາດສ້າງລາຍໄດ້ໃຫ້ຕົນເອງ ແລະ ສາມາດກັບຄືນມາເພິ່ງພາຕົນເອງໄດ້. ການຮ້ອງຂໍການສະໜັບສະໜູນຊ່ວຍເຫຼືອເຫຼົ່ານັ້ນລວມມີ ການສະໜັບສະໜູນດ້ານການດໍາລົງຊີວິດ ເຊັ່ນ: ສັດລ້ຽງ, ທຶນເພື່ອເລີ່ມຕົ້ນທຸລະກິດ ແລະ ການຝຶກອົບຮົມວິຊາຊີບ.
- **ການຮ້ອງຂໍດ້ານຄຸນນະພາບຊີວິດ:** ຄວາມຕ້ອງການອື່ນໆທີ່ຈໍາເປັນລວມມີ ການດູແລທາງການແພດສະເພາະດ້ານ (ເຊັ່ນ: ການເອົາສະເກັດລະເບີດອອກ), ພາຫະນະທີ່ສາມາດເຂົ້າເຖິງໄດ້ ແລະ ການເກັບກູ້ລະເບີດທີ່ບໍ່ທັນແຕກທີ່ຢູ່ອ້ອມເຮືອນຂອງເຂົາເຈົ້າ.
- **ຄວາມຝັນຂອງເດັກ:** ຜູ້ລອດຊີວິດທີ່ເປັນເດັກໄດ້ສະແດງຄວາມຫວັງວ່າ ຢາກສືບຕໍ່ການສຶກສາຂອງເຂົາເຈົ້າ ແລະ ຢາກມີວຽກເຮັດງານທຳ ເຊິ່ງສະແດງໃຫ້ເຫັນເຖິງຄວາມຕ້ອງການດ້ານການສຶກສາທີ່ສາມາດເຂົ້າເຖິງໄດ້ ແລະ ການສະໜັບສະໜູນໃນໄລຍະຍາວ.
- **ຄວາມຕ້ອງການໃນການສະໜັບສະໜູນທາງດ້ານຈິດຕະສັງຄົມ:** ເຈົ້າໜ້າທີ່ພາກລັດໄດ້ລະບຸຢ່າງຊັດເຈນ ເຖິງຄວາມຕ້ອງການດ້ານສຸຂະພາບຈິດ ແລະ ການສະໜັບສະໜູນດ້ານຈິດຕະສັງຄົມ ເຊິ່ງຍັງເປັນຊ່ອງຫວ່າງທີ່ຜູ້ລອດຊີວິດສະແດງອອກທາງອ້ອມໂດຍຜ່ານລາຍງານກ່ຽວກັບຄວາມຢ້ານກົວ ແລະ ຄວາມວິຕົກກັງວົນຂອງເຂົາເຈົ້າ.

### ຂໍ້ສະເໜີແນະນຳ:

- **ສະໜັບສະໜູນຜູ້ລອດຊີວິດໃຫ້ເຂົ້າເຖິງການຝຶກອົບຮົມວິຊາຊີບ, ການພັດທະນາຊີວິດການເປັນຢູ່ ແລະ ໂອກາດໃນການຈ້າງງານ:** ຜູ້ລອດຊີວິດສ່ວນໃຫຍ່ ຕ້ອງການວິທີການທີ່ສາມາດຊ່ວຍເຫຼືອຕົນເອງ ແລະ ຄອບຄົວຂອງເຂົາເຈົ້າໄດ້ ດ້ວຍວິທີການທີ່ມີປະສິດທິພາບ ຫຼາຍກວ່າການຊ່ວຍເຫຼືອແບບໃຫ້ເປັນເງິນເທົ່ານັ້ນ. (ກະລຸນາເບິ່ງຂໍ້ສະເໜີແນະນຳກ່ຽວຂ້ອງພາຍໃຕ້ຄໍາຖາມທີ 6)
- **ວິທີການຄຸ້ມຄອງກໍລະນີ:** ຝຶກອົບຮົມສ້າງຂະບວນການຄຸ້ມຄອງກໍລະນີ ຢ່າງເປັນລະບົບ ສໍາລັບການຕິດຕາມຜູ້ລອດຊີວິດຢ່າງເປັນປົກກະຕິ ເພື່ອບັນທຶກຄວາມຕ້ອງການທີ່ມີການປ່ຽນແປງໄປ ແລະ ເຊື່ອມຕໍ່ເຂົາເຈົ້າເຂົ້າກັບໂຄງການສະໜັບສະໜູນໃໝ່ທີ່ກ່ຽວຂ້ອງໃນໄລຍະຍາວ.
- **ຄວາມຕໍ່ເນື່ອງດ້ານການສຶກສາ:** ໃຫ້ການສະໜັບສະໜູນດ້ານການສຶກສາ ເຊັ່ນ: ທຶນການສຶກສາ ຫຼື ຕາຕະລາງເວລາຮຽນທີ່ສາມາດດັດປັບໄດ້ ເພື່ອຮັບປະກັນວ່າເດັກທີ່ໄດ້ຮັບຜົນກະທົບຈາກອຸປະຕິເຫດ ລບຕ ສາມາດຮຽນຕໍ່ໄດ້ ແລະ ບັນລຸຄວາມຝັນໃນອະນາຄົດຂອງເຂົາເຈົ້າໄດ້.

ການສຶກສາຄົ້ນຄ້ວາຄັ້ງນີ້ ໄດ້ບັນທຶກປະສົບການຂອງຜູ້ລອດຊີວິດກ່ອນເກີດອຸປະຕິເຫດ, ໃນເວລາເກີດອຸປະຕິເຫດ ແລະ ຫຼັງຈາກເກີດອຸປະຕິເຫດ ລບຕ. ໂດຍການຖືເອົາຄວາມຄິດເຫັນຂອງຜູ້ລອດຊີວິດເປັນຈຸດໃຈກາງ, ຜົນການສຶກສາຄົ້ນຄ້ວາຄັ້ງນີ້ ໄດ້ສະໜອງທິດທາງທີ່ສໍາຄັນ ແລະ ອີງໃສ່ຫຼັກຖານ ສໍາລັບພາກສ່ວນກ່ຽວຂ້ອງໃນລະດັບຊາດ ແລະ ໃນຂະແໜງການຕ່າງໆ ເພື່ອສ້າງຄວາມເຂັ້ມແຂງໃນດ້ານການປ້ອງກັນ ແລະ ຮັບປະກັນວ່າການຊ່ວຍເຫຼືອຕ່າງໆ ມີລັກສະນະຮອບດ້ານ, ຍືນຍົງ ແລະ ເນັ້ນໃສ່ຜູ້ລອດຊີວິດເປັນໃຈກາງ. ບັນດາຂໍ້ສະເໜີ

ແນະທີ່ກ່ຽວຂ້ອງຈາກການສຶກສາຄົ້ນຄ້ວາຄັ້ງນີ້ ມີຈຸດປະສົງເພື່ອກະຕຸ້ນໃຫ້ມີການສົນທະນາ ແລະ ສ້າງແຮງບັນດານໃຈ ໃຫ້ມີການປັບປຸງທີ່ດີຂຶ້ນເພື່ອເພີ່ມທະວີຄວາມສະເພາະເຈາະຈົງ, ການປະສານງານ ແລະ ການມີສ່ວນຮ່ວມໃນໄລຍະຍາວ ທັງໃນການໂຄສະນາສຶກສາຄວາມສ່ຽງໄພຈາກລະເບີດ (EORE) ແລະ ການຊ່ວຍເຫຼືອຜູ້ເຄາະຮ້າຍ ເພື່ອສ້າງຄວາມເຂັ້ມແຂງໃຫ້ແກ່ຜູ້ລອດຊີວິດ ແລະ ຊຸມຊົນທີ່ມີຄວາມສ່ຽງ.

# ພາກແນະນຳ

ສາທາລະນະລັດ ປະຊາທິປະໄຕ ປະຊາຊົນລາວ ເປັນປະເທດໜຶ່ງໃນໂລກທີ່ຖືກຖິ້ມລະເບີດໃສ່ຢ່າງໜັກໜ່ວງທີ່ສຸດຕໍ່ຫົວຄົນ. ໃນລະຫວ່າງປີ 1964 ຫາ 1973 ເຊິ່ງເປັນໄລຍະສົງຄາມອິນດູຈີນ, ສະຫະລັດອາເມລິກາໄດ້ຖິ້ມລະເບີດລູກຫວ່ານຫຼາຍກວ່າ 2 ລ້ານໂຕນໃສ່ດິນແດນຂອງປະເທດລາວ, ໃນນັ້ນມີລະເບີດລູກຫວ່ານຫຼາຍກວ່າ 270 ລູກ.<sup>1</sup> ຄາດຄະເນວ່າ 30% ຂອງລະເບີດເຫຼົ່ານີ້ແມ່ນຍັງບໍ່ທັນລະເບີດ, ເຮັດໃຫ້ມີລູກລະເບີດເກືອບ 80 ລ້ານລູກທີ່ຍັງບໍ່ທັນແຕກຢູ່ໃນ ສປປ ລາວ, ໂດຍສະເພາະແມ່ນຢູ່ບັນດາແຂວງພາກຕາເວັນອອກທີ່ຕິດກັບປະເທດຫວຽດນາມ.<sup>2</sup> ນັບແຕ່ສົງຄາມສິ້ນສຸດລົງ, ມີຜູ້ເສຍຊີວິດ ຫຼື ໄດ້ຮັບບາດເຈັບຈາກລະເບີດບໍ່ທັນແຕກ (ລບຕ) 50,000 ຄົນ ແລະ ອຸປະຕິເຫດຈາກ ລບຕ ຍັງສືບຕໍ່ເກີດຂຶ້ນຈົນມາຮອດປະຈຸບັນ.<sup>3</sup>

ລັດຖະບານ ສປປ ລາວ ໄດ້ມີການເຄື່ອນໄຫວຢ່າງຕັ້ງໜ້າ ໃນການເກັບກູ້ລະເບີດ ພາຍຫລັງຈາກການຕໍ່ສູ້ສິ້ນສຸດລົງ ດ້ວຍການເລັ່ງຄວາມພະຍາຍາມຢ່າງຫຼວງຫຼາຍໃນກາງຊຸມປີ 1990 ໃນການດຳເນີນການເກັບກູ້ລະເບີດ. ສປປ ລາວ ເປັນພາກລັດທີ່ເຂົ້າຮ່ວມສົນທິສັນຍາວ່າດ້ວຍການຕ້ານການໃຊ້ລະເບີດລູກຫວ່ານ (CCM) ແລະ ໄດ້ເປັນເຈົ້າພາບຈັດກອງປະຊຸມລັດພາຄືຄັ້ງທຳອິດໃນປີ 2010. ນອກຈາກນີ້ ສປປ ລາວ ຍັງໄດ້ຖືເອົາບັນຫາ ລບຕ ມາເປັນບັນຫາສຳລັບການພັດທະນາທີ່ສຳຄັນ ໂດຍໄດ້ກຳນົດໃສ່ໃນເປົ້າໝາຍການພັດທະນາແບບຍືນຍົງທີ 18 (ປພຍ 18) ສຳລັບປະເທດ ໃນຫົວຂໍ້ "ຊີວິດທີ່ປອດໄພຈາກ ລບຕ". ຂໍ້ມູນຈາກ ຄຊກລ ໄດ້ລະບຸໃຫ້ເຫັນວ່າ ມີ ລູກລະເບີດ UXO ຫຼາຍກວ່າ 1 ລ້ານລູກ ທີ່ຖືກພົບແລະທຳລາຍໃນພື້ນທີ່ກວດກູ້ ຕັ້ງແຕ່ປີ 1997 ຫາເຖິງເດືອນຕຸລາ 2025<sup>4</sup>.

ເຖິງຢ່າງໃດກໍຕາມ, ເຖິງວ່າຈະມີຄວາມພະຍາຍາມຢ່າງໃຫຍ່ຫຼວງໃນການທຳລາຍ ລບຕ, ແຕ່ຂະໜາດຂອງການຕົກຄ້າງຂອງ ລບຕ ກໍຍັງມີສູງໝາຍຄວາມວ່າ ການລະເບີດຂອງ ລບຕ ໂດຍປະຊາຊົນທົ່ວໄປ ຍັງຄົງເປັນໄພຂົ່ມຂູ່ຢ່າງຕໍ່ເນື່ອງ, ໂດຍສະເພາະແມ່ນໃນກຸ່ມຊົນເຜົ່າທີ່ທຸກຍາກ, ໃນເຂດຊົນນະບົດ ແລະ ກຸ່ມຜູ້ດ້ອຍໂອກາດ.<sup>5</sup> ຜູ້ລອດຊີວິດມັກຈະປະສົບກັບສິ່ງທ້າທາຍທີ່ຮ້າຍແຮງ ແລະ ໃນໄລຍະຍາວນານ ລວມທັງຄວາມພິການທາງດ້ານຮ່າງກາຍ, ບາດແຜທາງດ້ານຈິດໃຈ, ການສູນເສຍລາຍໄດ້ ແລະ ການຢຸດການສຶກສາ.

<sup>1</sup> ຄະນະກຳມະການ ຄຸ້ມຄອງແຫ່ງຊາດ ເພື່ອແກ້ໄຂບັນຫາລະເບີດບໍ່ທັນແຕກທີ່ຕົກຄ້າງ ຢູ່ ສປປ ລາວ, 2023. ບົດລາຍງານປະຈຳປີ 2023 ຂອງຂະແໜງ ລບຕ.

[http://www.nra.gov.la/resources/AnnualReports/English/UXO%20Sector%20Annual%20Report%202023\\_ENG.pdf](http://www.nra.gov.la/resources/AnnualReports/English/UXO%20Sector%20Annual%20Report%202023_ENG.pdf)

<sup>2</sup> ດັ່ງທີ່ກ່າວມາຂ້າງເທິງແລ້ວ.

<sup>3</sup> ດັ່ງທີ່ກ່າວມາຂ້າງເທິງແລ້ວ.

<sup>4</sup> ຄະນະກຳມະການ ຄຸ້ມຄອງແຫ່ງຊາດ ເພື່ອແກ້ໄຂບັນຫາລະເບີດບໍ່ທັນແຕກທີ່ຕົກຄ້າງ ຢູ່ ສປປ ລາວ, dashboard.30.10.2025

<sup>5</sup> ຄະນະກຳມະການ ຄຸ້ມຄອງແຫ່ງຊາດ ເພື່ອແກ້ໄຂບັນຫາລະເບີດບໍ່ທັນແຕກທີ່ຕົກຄ້າງ ຢູ່ ສປປ ລາວ, 2022. ບົດລາຍງານປະຈຳປີ 2022 ຂອງຂະແໜງ ລບຕ. (ສະບັບພາສາອັງກິດ).

[https://nra.gov.la/resources/AnnualReports/English/2022%20UXO%20SECTOR%20ANNUAL%20REPORT%20\(ENG\).pdf](https://nra.gov.la/resources/AnnualReports/English/2022%20UXO%20SECTOR%20ANNUAL%20REPORT%20(ENG).pdf)

ໃນສະພາບການດັ່ງກ່າວນີ້, ລັດຖະບານລາວ ໄດ້ຍົກລະດັບບັນຫາ ລບຕ ເປັນບັນຫາທີ່ກ່ຽວຂ້ອງກັບທຸກຂະແໜງການ ຢູ່ໃນແຜນພັດທະນາ ເສດຖະກິດສັງຄົມແຫ່ງຊາດ ຄັ້ງທີ 9 ໄລຍະ 2021-2025 (NSEDP ຄັ້ງທີ 9). ການວາງຜົນໄດ້ຮັບໃນຂະແໜງ ລບຕ (ຜົນໄດ້ຮັບສະເພາະ ທີ 6: ການເລັ່ງລັດເກັບກູ້ ລບຕ ຢ່າງຕໍ່ເນື່ອງ ແລະ ເຮັດໃຫ້ຊີວິດການເປັນຢູ່ປອດໄພຈາກ ລບຕ ຫຼາຍຂຶ້ນ” ແລະ ພາຍໃຕ້ຫົວຂໍ້ “ຜົນໄດ້ຮັບ ສະເພາະທີ 3: ການຍົກລະດັບຊີວິດການເປັນຢູ່ຂອງປະຊາຊົນ” ໃນແຜນພັດທະນາເສດຖະກິດສັງຄົມແຫ່ງຊາດ ຄັ້ງທີ 9 ຂອງ ສປປ ລາວ ໃນ ເດືອນມີນາ 2021) ໄດ້ຍົກລະດັບບັນຫາ ລບຕ ເປັນບັນຫາສຳຄັນໃນລະດັບຊາດ ແລະ ການເພີ່ມຄວາມຮັບຮູ້ກ່ຽວກັບ ລບຕ . ແຜນຍຸດທະ ສາດແຫ່ງຊາດວ່າດ້ວຍການແກ້ໄຂບັນຫາລະເບີດບໍ່ທັນແຕກທີ່ຕົກຄ້າງໃນ ຢູ່ ສປປ ລາວ “ເສັ້ນທາງກ້າວສູ່ຄວາມປອດໄພ III” ໄລຍະ 2021- 2030 (SPF III) ແນ່ໃສ່ “ຮັບປະກັນຊີວິດທີ່ປອດໄພ ແລະ ຊີວິດການເປັນຢູ່ທີ່ດີຂຶ້ນຂອງປະຊາຊົນເປົ້າໝາຍ ໂດຍຜ່ານການແກ້ໄຂບັນຫາ ລບຕ ທີ່ເປັນອຸປະສັກຕໍ່ການພັດທະນາປະເທດຊາດ ຢ່າງມີປະສິດທິຜົນ ໃນປີ 2030” ໂດຍມີ 4 ເປົ້າໝາຍຄື: ການໂຄສະນາສຶກສາໃຫ້ຄວາມ ຮູ້ກ່ຽວກັບຄວາມສ່ຽງອັນຕະລາຍຈາກລະເບີດ, ການເກັບກູ້ລະເບີດ, ການສະໜັບສະໜູນຊ່ວຍເຫຼືອຜູ້ລອດຊີວິດ ແລະ ການຄຸ້ມຄອງບໍລິຫານ ແລະ ປະສານງານ.<sup>6</sup>

ການໂຄສະນາສຶກສາຄວາມສ່ຽງໄພຈາກລະເບີດແມ່ນຄວາມພະຍາຍາມໃນລະດັບຊາດ ແລະ ມີການລິເລີ່ມຕ່າງໆຢ່າງຫຼວງຫຼາຍ ລວມກັນ ສາມາດເຂົ້າເຖິງຜູ້ຄົນຫຼາຍກວ່າ 4 ລ້ານຄົນນັບຕັ້ງແຕ່ປີ 2010, ໂດຍເນັ້ນໃສ່ການເຂົ້າຫາກຸ່ມປະຊາກອນທີ່ມີຄວາມສ່ຽງສູງທີ່ສຸດ, ລວມທັງ ເດັກ ແລະ ຊາວກະສິກອນຢູ່ຊົນນະບົດ.<sup>7</sup> ນະໂຍບາຍ ແລະ ໂຄງການທີ່ໃຫ້ການຊ່ວຍເຫຼືອຜູ້ເຄາະຮ້າຍ ເຊັ່ນ ສະໜັບສະໜູນການປິ່ນປົວທາງ ການແພດ, ການຝຶນຝຸ້ນຜູ້ທີ່ກິນ, ການຊ່ວຍເຫຼືອທາງດ້ານຈິດໃຈ, ການຝຶກອົບຮົມວິຊາຊີບ ແລະ ການຊ່ວຍເຫຼືອດ້ານເສດຖະກິດ ໃນປີ 2023 ສາມາດໃຫ້ການຊ່ວຍເຫຼືອ 3,262 ຄົນ.<sup>8</sup> ເຖິງຢ່າງໃດກໍຕາມ, ອຸປະຕິເຫດ ລບຕ ຍັງສືບຕໍ່ເກີດຂຶ້ນ ແລະ ເມື່ອເກີດຂຶ້ນ, ຄອບຄົວ ແລະ ຊຸມຊົນຕ້ອງແບກຫາບພາລະທີ່ໃຫຍ່ຫຼວງໃນການດູແລ, ການສູນເສຍຜົນຜະລິດ ແລະ ຄວາມສ່ຽງທີ່ຍັງຄົງເກີດຂຶ້ນຢ່າງຕໍ່ເນື່ອງ.

ເພື່ອແກ້ໄຂບັນຫາອັນຮີບດ່ວນນີ້ ແລະ ເພື່ອສະໜັບສະໜູນຄວາມພະຍາຍາມຂອງລັດຖະບານ ໃນການບັນລຸເປົ້າໝາຍພັດທະນາແບບຍືນຍົງ ທີ 18 ແລະ ເສັ້ນທາງກ້າວສູ່ຄວາມປອດໄພ III, ຄຊກລ ໄດ້ມອບໝາຍໃຫ້ເຮັດການສຶກສານີ້ ໂດຍໄດ້ຮັບທຶນສະໜັບສະໜູນຈາກສະຫະ ປະຊາຊາດເພື່ອການພັດທະນາ ແລະ ອົງການ ຢູນິເຊັບ ເພື່ອສຶກສາກ່ຽວກັບສາເຫດ ແລະ ຜົນກະທົບຂອງອຸປະຕິເຫດ ລບຕ ແລະ ປະເມີນ ສະຖານະການຊ່ວຍເຫຼືອຜູ້ລອດຊີວິດໃນປະຈຸບັນ. ການສຶກສາຄົ້ນຄ້ວາຄັ້ງນີ້ ເນັ້ນໃສ່ເຫດການອຸປະຕິເຫດທີ່ເກີດຂຶ້ນເມື່ອບໍ່ດົນມານີ້ ແລະ ການມີສ່ວນຮ່ວມໂດຍກົງຂອງຜູ້ລອດຊີວິດທີ່ເປັນຜູ້ໃຫຍ່ ແລະ ເດັກ, ການຄົ້ນຄວ້າມີຈຸດປະສົງເພື່ອຊອກຫາຊ່ອງວ່າງລະຫວ່າງການໂຄສະນາ

<sup>6</sup> ຄະນະກຳມະການ ຄຸ້ມຄອງແຫ່ງຊາດ ເພື່ອແກ້ໄຂບັນຫາລະເບີດບໍ່ທັນແຕກທີ່ຕົກຄ້າງ ຢູ່ ສປປ ລາວ (ຄຊກລ). (2021). ເສັ້ນທາງກ້າວສູ່ຄວາມ ປອດໄພ III: ແຜນຍຸດທະສາດແຫ່ງຊາດວ່າດ້ວຍການແກ້ໄຂບັນຫາລະເບີດບໍ່ທັນແຕກທີ່ຕົກຄ້າງໃນ ຢູ່ ສປປ ລາວ ໄລຍະ 2021-2030. ວຽງຈັນ. <https://nra.gov.la/resources/Strategy/SPF%20III%20Eng%20version%20on%2019.1.2023.pdf>

<sup>7</sup> ມະຕຸຈັນ (Mathouchanh), P. (2025) ການເດີນທາງ 15 ປີ: ເລື່ອງຂອງ ສປປ ລາວ ພາຍໃຕ້ສິນທິສັນຍາວ່າດ້ວຍລະເບີດລູກຫວ່ານ (2010- 2025). ຄະນະກຳມະການ ຄຸ້ມຄອງແຫ່ງຊາດ ເພື່ອແກ້ໄຂບັນຫາລະເບີດບໍ່ທັນແຕກທີ່ຕົກຄ້າງ ຢູ່ ສປປ ລາວ (ຄຊກລ). ) ແລະ ອົງການ ສະຫະ ປະຊາຊາດ ເພື່ອການພັດທະນາ (UNDP) ປະຈຳ ສປປ ລາວ. <https://nra.gov.la/resources/WorkingGroup/15-Year%20Journey%20report.pdf>

<sup>8</sup> ຄະນະກຳມະການ ຄຸ້ມຄອງແຫ່ງຊາດ ເພື່ອແກ້ໄຂບັນຫາລະເບີດບໍ່ທັນແຕກທີ່ຕົກຄ້າງ ຢູ່ ສປປ ລາວ, 2023. ບົດລາຍງານປະຈຳປີຂະແໜງ ລບຕກ 2023.

ສຶກສາຄວາມສ່ຽງໄພຈາກລະເບີດ ແລະ ການຊ່ວຍເຫຼືອຜູ້ຖືກເຄາະຮ້າຍ. ຜົນການຄົ້ນຄວ້ານີ້ມຸ່ງໝາຍເພື່ອໃຫ້ຂໍ້ມູນແນະນຳໃນລະດັບຊາດ ແລະ ພາກສ່ວນຕ່າງໆ ເພື່ອເພີ່ມການມີສ່ວນຮ່ວມ, ເປັນບ່ອນອີງໃນການລິເລີ່ມໃຫ້ແກ່ການໂຄສະນາສຶກສາຄວາມສ່ຽງໄພຈາກລະເບີດ ແລະ ການຊ່ວຍເຫຼືອຜູ້ຖືກເຄາະຮ້າຍ

### ສະພາບກ່ຽວກັບບັນຫາ ລບຕ

ຂໍ້ມູນທີ່ເພີ່ມຂຶ້ນເຮັດໃຫ້ເຫັນຄວາມຊັດເຈນທີ່ຍັງຄ້າງຢູ່ໃນລະບົບສະໜັບສະໜູນສຳລັບຜູ້ຖືກເຄາະຮ້າຍຈາກ ອຸປະຕິເຫດ ລບຕ, ໂດຍສະເພາະ ແມ່ນໃນການດູແລທາງການແພດ, ການຝຶນຜູ້ໜ້າທີ່ການ, ການບໍລິການທາງດ້ານສຸຂະພາບຈິດ, ແລະ ການຊ່ວຍເຫຼືອທາງດ້ານການດຳລົງຊີວິດໃນໄລຍະຍາວ. ການເຂົ້າເຖິງການບໍລິການຕ່າງໆຂອງບັນດາຜູ້ລອດຊີວິດ ແມ່ນເຂົ້າເຖິງໄດ້ເປັນບາງຄັ້ງຄາວ ແລະ ມັກຈະໄດ້ຮັບອິດທິພົນຈາກສະພາບທາງດ້ານພູມສັນຖານ ແລະ ຄວາມຮັບຮູ້ທີ່ຈຳກັດ.<sup>9</sup> ເຖິງວ່າຈະມີການຮັບຮູ້ເຖິງສິ່ງທ້າທາຍຕ່າງໆ ທີ່ປະຊາຊົນທີ່ອາໄສຢູ່ໃນເຂດທີ່ມີລະເບີດຕົກຄ້າງກຳລັງປະເຊີນຢູ່ ແລະ ອຸປະສັກໃນການສະໜັບສະໜູນຜູ້ລອດຊີວິດຈາກລະເບີດບໍ່ທັນແຕກ, ແຕ່ກໍ່ມີການສຶກສາຄົ້ນຄວ້າຈຳນວນໜ້ອຍເທົ່ານັ້ນ ທີ່ໄດ້ລວບລວມຄວາມຄິດເຫັນ ແລະ ທັດສະນະຂອງຜູ້ລອດຊີວິດ ຢ່າງເປັນລະບົບ.

ການສຶກສາຄົ້ນຄວ້າທີ່ເຮັດຢູ່ແຂວງຊຽງຂວາງ, ສະຫວັນນະເຂດ ແລະ ອັດຕະປື ໃນປີ 2018 ໄດ້ເນັ້ນເຖິງການຂາດການສະໜັບສະໜູນດ້ານສຸຂະພາບຈິດ ແລະ ຮຽກຮ້ອງໃຫ້ຄະນະກຳມະການຄຸ້ມຄອງແຫ່ງຊາດ ເພື່ອແກ້ໄຂບັນຫາລະເບີດບໍ່ທັນແຕກທີ່ຕົກຄ້າງ ຢູ່ ສປປ ລາວ (ຄຊກລ) ແລະ ໜ່ວຍງານຕ່າງໆ ເປັນຕົ້ນແມ່ນຄະນະກຳມະການແຫ່ງຊາດເພື່ອຄົ້ນພົບການ (NCPD)<sup>10</sup> ສົມທົບກັນຢ່າງເຂັ້ມແຂງຂຶ້ນ. ຄຽງຄູ່ກັນນັ້ນ, ການປະເມີນຂອງ ອິນໂດຊາຍນາ ຣີເຊີດ ຢູ່ແຂວງຊຽງຂວາງ ແລະ ຄຳມ່ວນ ໄດ້ເວົ້າເຖິງສິ່ງທີ່ໜ້າເປັນຫວັງກ່ຽວກັບການໃຫ້ການບໍລິການທີ່ກະແຈກກະຈາຍໃນການຝຶນຜູ້ໜ້າທີ່ການ ແລະ ຊີວິດການເປັນຢູ່ຂອງຜູ້ລອດຊີວິດ<sup>11</sup>. ແນວໃດກໍ່ຕາມ, ການສຶກສາຄົ້ນຄວ້າທັງສອງຄັ້ງທີ່ໄດ້ກ່າວມາ ໄດ້ສຸມໃສ່ສະເພາະຜູ້ໃຫຍ່ເທົ່ານັ້ນ, ເຊິ່ງສ່ວນໃຫຍ່ມີອາຍຸສະເລ່ຍຫຼາຍກວ່າ 60 ປີ ແລະ ບໍ່ໄດ້ລວມເອົາສຽງ/ຄວາມຄິດເຫັນ ຫຼື ຄວາມຕ້ອງການຂອງເດັກ ແລະ ໄວໜຸ່ມທີ່ມີອາຍຸຕໍ່າກວ່າ 18 ປີເຂົ້າໃນການສຶກສາຄົ້ນຄວ້າ. ສິ່ງນີ້ເຮັດໃຫ້ມີຊ່ອງຫວ່າງອັນສຳຄັນໃນການທຳຄວາມເຂົ້າໃຈກ່ຽວກັບປະສົບການຂອງຜູ້ລອດຊີວິດທັງໝົດ, ໂດຍສະເພາະແມ່ນປະສົບການຂອງເດັກຜູ້ລອດຊີວິດ ເຊິ່ງເປັນຜູ້ທີ່ໄດ້ຮັບບາດເຈັບກວມເອົາເກືອບເຄິ່ງໜຶ່ງຂອງອຸປະຕິເຫດ ລບຕ ຕັ້ງແຕ່ປີ 2008 ຫາ 2025 <sup>12</sup> ແລະ ເຂົາເຈົ້າອາດຈະຕ້ອງການ ການດູແລ, ການຊ່ວຍເຫຼືອທາງດ້ານການສຶກສາ ແລະ ການຊ່ວຍເຫຼືອດ້ານຈິດຕະສັງຄົມ ໃນຮູບແບບຕ່າງໆ.

<sup>9</sup> UNDP (2022). ເອກະສານໂຄງການ: ການສະໜັບສະໜູນປະສິດທິຜົນ ແລະ ປະສິດທິພາບໃນຂະແໜງການລະເບີດ ເພື່ອຊ່ວຍສົ່ງເສີມໃຫ້ບັນລຸ SDG 18 ແລະ ແຜນງານ Safe Path Forward III . [https://www.undp.org/sites/g/files/zskgke326/files/2022-10/UXO%20Project%20Document%202022-2026\\_countersigned.pdf](https://www.undp.org/sites/g/files/zskgke326/files/2022-10/UXO%20Project%20Document%202022-2026_countersigned.pdf)

<sup>10</sup> Durham, J. (2018). ການວິເຄາະຄວາມຕ້ອງການທີ່ຍັງບໍ່ໄດ້ຮັບການຕອບສະໜອງຂອງຜູ້ລອດຊີວິດຈາກ UXO ທີ່ອາໄສຢູ່ໃນລາວ. ເອກະສານທີ່ຍັງບໍ່ໄດ້ເຜີຍແຜ່

<sup>11</sup> Indochina Research ທີ່ຖືກວ່າຈ້າງໂດຍ KOICA (2021). ການປະເມີນຄວາມຕ້ອງການສຳລັບກິດຈະກຳການຊ່ວຍເຫຼືອຜູ້ຖືກເຄາະຮ້າຍຂອງຂະແໜງການ ລບຕ ໃນ ສປປ ລາວ

<sup>12</sup> ຄຊກລ ໃນ ສປປ ລາວ, ຖານຂໍ້ມູນ dashboard ,30 ຕຸລາ 2025.

ການຕົກຄ້າງຂອງ ລບຕ ໄດ້ເພີ່ມຄວາມທຸກຍາກ ແລະ ຫຼຸດຜ່ອນໂອກາດທາງດ້ານການສຶກສາຂອງເດັກ ຍ້ອນວ່າຄອບຄົວທີ່ອາໄສການຜະລິດກະສິກຳເພື່ອການດຳລົງຊີວິດ ມີຄວາມຊັກຊ້າລົງ ແລະ ມີປະສິດທິພາບໜ້ອຍລົງ ເຊິ່ງເຮັດໃຫ້ເດັກອອກໂຮງຮຽນເພື່ອຊອກວຽກເຮັດ.<sup>13</sup> ດັ່ງນັ້ນ, ເດັກຜູ້ລອດຊີວິດຈາກລະເບີດບໍ່ທັນແຕກ (ລບຕ) ທີ່ອາໄສຢູ່ໃນເຂດຫ່າງໄກສອກຫຼີກ ຈຶ່ງມີຄວາມດ້ອຍໂອກາດເປັນພິເສດ ເພາະວ່າຄວາມຫ່າງໄກຂອງເຂົາເຈົ້າມັກຈະເປັນສາເຫດຂອງຄວາມທຸກຍາກ ແລະ ການບໍ່ສາມາດເຂົ້າເຖິງສະຖານທີ່ບໍລິການສຸຂະພາບ, ການປິ່ນປົວທາງດ້ານຮ່າງກາຍ ຫຼື ການສະໜັບສະໜູນທາງດ້ານການເງິນໜ້ອຍລົງ ເນື່ອງຈາກວ່າການເຂົ້າເຖິງການສະໜັບສະໜູນດັ່ງກ່າວແມ່ນໄດ້ຮັບອິດທິພົນຈາກສະພາບທາງດ້ານພູມສັນຖານ.<sup>14</sup> ນອກຈາກນັ້ນ, ເດັກພິການຍັງປະເຊີນກັບອັດຕາການຈຳແນກທີ່ສູງ.<sup>15</sup> ໂຄງການຕ່າງໆ ເຊັ່ນ: ໂຄງການຊ່ວຍເຫຼືອການປິ່ນປົວ ໃຫ້ແກ່ຜູ້ຖືກເຄາະຮ້າຍຈາກ ລບຕ ຂອງສະຫະລັດອາເມລິກາ (ໄດ້ຮັບທຶນຈາກກະຊວງການຕ່າງປະເທດຂອງສະຫະລັດ ອາເມລິກາ) ແລະ ໂຄງການທີ່ມີຊື່ວ່າ ໂອກາດ ທີ່ສະໜັບສະໜູນໂດຍອົງການພັດທະນາສາກົນຂອງສະຫະລັດອາເມລິກາ (USAID) ໄດ້ບັນທຶກໄວ້ວ່າ ຄ່າໃຊ້ຈ່າຍໃນການເດີນທາງ, ການຂາດແຄນການຄົມມະນາຄົມຂົນສົ່ງ ແລະ ການຂາດການບໍລິການໃນທ້ອງຖິ່ນ ເປັນສາເຫດເຮັດໃຫ້ໃຫ້ຜູ້ລອດຊີວິດບໍ່ໄດ້ຮັບການດູແລປິ່ນປົວທັນເວລາ.<sup>16</sup> ສຳລັບຜູ້ໃຫຍ່, ການບາດເຈັບຈາກ ລບຕ ອາດສົ່ງຜົນໃຫ້ມີການສູນເສຍລາຍຮັບ ຍ້ອນບໍ່ສາມາດເຮັດການຜະລິດກະສິກຳ ຫຼື ປະກອບອາຊີບໃຊ້ແຮງງານ. ສຳລັບເດັກ, ອຸປະຕິເຫດ ເຮັດໃຫ້ເຂົາຕ້ອງຂາດໂຮງຮຽນ ແລະ ຕ້ອງພັກພື້ນຕົວເປັນເວລາດົນນານ ເຊິ່ງເຮັດໃຫ້ເຂົາເຈົ້າໄດ້ຮັບຜົນກະທົບເພີ່ມຂຶ້ນຕື່ມອີກ. ເຖິງວ່າຈະມີການບັນທຶກຄວາມຍາກລຳບາກເຫຼົ່ານີ້ໄວ້ໃນເອກະສານຕ່າງໆໄວ້ເປັນຢ່າງດີ ແຕ່ຄວາມຮູ້ທີ່ມີຢູ່ສ່ວນຫຼາຍແມ່ນຍັງເປັນເລື່ອງເລົ່າໃຫ້ກັນຝັງເທົ່ານັ້ນ ແລະ ມີຂໍ້ມູນທີ່ສົມບູນແບບທີ່ຂ້ອນຂ້າງຈຳກັດ ເພື່ອໃຊ້ເປັນບ່ອນອີງໃນການປັບປຸງລະບົບໃນອະນາຄົດ.

ການສຶກສາຄົ້ນຄ້ວາຄັ້ງນີ້ ມີຈຸດປະສົງເພື່ອແກ້ໄຂຊ່ອງຫວ່າງເຫຼົ່ານີ້ ແລະ ເພີ່ມຄວາມເຂົ້າໃຈກ່ຽວກັບພຶດຕິກຳ ແລະ ສະພາບການທີ່ພາໃຫ້ເກີດອຸປະຕິເຫດຈາກລະເບີດບໍ່ທັນແຕກ ແລະ ຄວາມຕ້ອງການຢ່າງຕໍ່ເນື່ອງຂອງຜູ້ລອດຊີວິດ ແລະ ຄອບຄົວຂອງເຂົາເຈົ້າ. ຜູ້ລອດຊີວິດຈາກອຸປະຕິເຫດ ລບຕ ທີ່ເກີດຂຶ້ນພາຍໃນ 5 ປີຜ່ານມາ ມີສ່ວນຮ່ວມໂດຍກົງໃນການສຶກສາຄົ້ນຄ້ວາຄັ້ງນີ້, ໂດຍເນັ້ນໃສ່ທັດສະນະຂອງຜູ້ລອດຊີວິດທັງຜູ້ໃຫຍ່ ແລະ ເດັກ. ເພື່ອເປັນການສ້າງຫຼັກຖານໃໝ່, ການສຶກສາຄົ້ນຄ້ວາມຸ່ງໃສ່ການເສີມສ້າງຄວາມພະຍາຍາມໃນລະດັບຊາດ ແລະ ທ້ອງຖິ່ນ ເພື່ອພັດທະນາການໂຄສະນາສຶກສາຄວາມສ່ຽງໄພຈາກລະເບີດ ແລະ ການຊ່ວຍເຫຼືອຜູ້ເຄາະຮ້າຍ ໂດຍເນັ້ນໃສ່ວິທີການໃນໄລຍະຍາວ, ມີຄວາມຍືນຍົງ ແລະ ຖືເອົາຜູ້ເຄາະຮ້າຍເປັນໃຈກາງ.

### ບັນຫາ ລບຕ

ເຖິງວ່າຈະມີຄວາມພະຍາຍາມຮ່ວມກັນມາເປັນເວລາຫຼາຍປີ ໃນການເກັບກູ້ລະເບີດ ໃນ ສປປ ລາວ, ແຕ່ອຸປະຕິເຫດ ລບຕ ຍັງສືບຕໍ່ເກີດຂຶ້ນໂດຍສະເພາະແມ່ນຢູ່ເຂດຫ່າງໄກສອກຫຼີກ ແລະ ເຂດທີ່ຂາດແຄນການຊ່ວຍເຫຼືອ ເຊິ່ງເຮັດໃຫ້ຜູ້ລອດຊີວິດປະສົບກັບການແກ້ບັນຫາ ຫຼື

<sup>13</sup> Guo, Shiqi. (2020). ຜົນກະທົບຈາກລະເບີດທີ່ຍິ່ງບໍ່ທັນແຕກຕໍ່ຜົນສຳເລັດທາງການສຶກສາໃນ ສປປ ລາວ. ວາລະສານເສດຖະສາດການພັດທະນາ. 147. 102527. 10.1016/j.jdeveco.2020.102527.  
<sup>14</sup> ອົງການສະຫະປະຊາຊາດເພື່ອການພັດທະນາ, 2022.  
<sup>15</sup> Scherer, N., Chanthakoummane, K., Homsana, A., Carew, M., Siengsounthone, L., Kuper, H, Soukkhaphone, B., Banks, L. M. (2025). ອັດຕາການແຜ່ລະບາດ, ຕົວຄາດຄະເນ ແລະ ຜົນກະທົບຈາກການຈຳແນກຕໍ່ເດັກພິການທີ່ລາຍງານໃນ ສປປ ລາວ: ການວິເຄາະແບບຫຼາຍຂະແໜງການໃນແຂວງຊຽງຂວາງ. ວາລະສານ ຄວາມພິການ ແລະ ສຸຂະພາບ. 101963. 10.1016/j.dhjo.2025.101963.  
<sup>16</sup> ບົດລາຍງານໂຄງການ ທີ່ບໍ່ໄດ້ເຜີຍແຜ່

ຄວາມຕ້ອງການຂອງເຂົາເຈົ້າທີ່ສະລັບຊັບຊ້ອນຂຶ້ນອີກ ແລະ ແກ່ຍາວເວລາຂຶ້ນຕື່ມອີກ. ການສຶກສາຄົ້ນຄ້ວາທີ່ເຮັດໃນໄລຍະຜ່ານມາພົບວ່າມີ ຊ່ອງຫວ່າງໃນການສະໜັບສະໜູນຜູ້ລອດຊີວິດ ໂດຍສະເພາະແມ່ນໃນການບໍລິການດ້ານສຸຂະພາບຈິດ, ການຝຶນຜູ້ໜ້າທີ່ການ ແລະ ການ ຊ່ວຍເຫຼືອດ້ານຊີວິດການເປັນຢູ່. ຢ່າງໃດກໍຕາມ, ການສຶກສາຄົ້ນຄ້ວາເຫຼົ່ານີ້ ມີຂອບເຂດທີ່ຈຳກັດ ແລະ ສ່ວນໃຫຍ່ແມ່ນບໍ່ລວມເອົາເດັກ ແລະ ໄວໜຸ່ມເຂົ້ານຳ. ຜູ້ລອດຊີວິດຫຼາຍຄົນ ບໍ່ສາມາດເຂົ້າເຖິງການປິ່ນປົວບຳບັດທາງດ້ານຮ່າງກາຍ ຫຼື ບໍ່ສາມາດກັບຄືນໄປເຮັດວຽກໄດ້ ແລະ ເດັກອາດຈະປະສົບກັບບັນຫາການຂາດໂຮງຮຽນເປັນເວລາດົນ ແລະ ມີບາດແຜທາງດ້ານຈິດໃຈ. ຍ້ອນບໍ່ມີເຄືອຂ່າຍສະຫວັດດີການ ທາງສັງຄົມຢ່າງເປັນທາງການ ແລະ ຍ້ອນຊັບພະຍາກອນຂອງລັດຖະບານທີ່ມີຢ່າງຈຳກັດ ສຳລັບການຊ່ວຍເຫຼືອຜູ້ລອດຊີວິດຈາກລະເບີດບໍ່ ທັນແຕກ, ຈຶ່ງເຮັດໃຫ້ຍັງຂາດຫຼັກຖານທີ່ຄົບຖ້ວນ, ທັນກັບສະພາບການ ຈາກປະສົບການຂອງຜູ້ລອດຊີວິດຈາກ ລບຕ ເພື່ອນຳໃຊ້ເປັນທິດ ທາງໃນການຕອບສະໜອງການຊ່ວຍເຫຼືອຢ່າງມີປະສິດທິພາບ. ການສຶກສາຄົ້ນຄ້ວາຄັ້ງນີ້ ພະຍາຍາມຈະອັດຊ່ອງຫວ່າງດັ່ງກ່າວ ໂດຍການ ບັນທຶກປະສົບການ ແລະ ຄວາມຕ້ອງການຂອງຜູ້ລອດຊີວິດຈາກລະເບີດບໍ່ທັນແຕກໂດຍກົງ, ສະໜອງຂໍ້ມູນທີ່ເລິກເຊິ່ງ ເພື່ອນຳໄປສູ່ການ ເຮັດໃຫ້ມີລະບົບການຊ່ວຍເຫຼືອທີ່ກວມເອົາທຸກຄົນ, ມີການປະສານງານ ແລະ ມີຄວາມຍືນຍົງ.

### ຈຸດປະສົງຂອງບົດລາຍງານ

ຈຸດປະສົງຂອງບົດລາຍງານສະບັບນີ້ ແມ່ນເພື່ອນຳສະເໜີຜົນການວິໄຈຈາກການສຶກສາປະສົບການ ແລະ ຄວາມຕ້ອງການຂອງຜູ້ລອດຊີວິດ ຈາກລະເບີດບໍ່ທັນແຕກໃນລາວ, ໂດຍມີເປົ້າໝາຍເພື່ອຊ່ວຍໃຫ້ພາກສ່ວນກ່ຽວຂ້ອງຂອງພາກລັດ ແລະ ຂະແໜງການຕ່າງໆ ອອກແບບການ ເຂົ້າໄປແຊກແຊງຊ່ວຍເຫຼືອ ທີ່ແນໃສ່ປັດໄຈສຳຄັນຂອງອຸປະຕິເຫດ ລບຕ ໃຫ້ໄດ້ດີຂຶ້ນ ແລະ ຊ່ວຍໃນການອອກແບບການການໂຄສະນາສຶກ ສາຄວາມສ່ຽງໄພຈາກ ລບຕ ໃຫ້ສອດຄ່ອງກັບບົດຮຽນ ແລະ ປະສົບການຈາກຜູ້ເຄາະຮ້າຍຈາກ ລບຕ ແລະ ມີການປະສານງານ, ໃຫ້ການສະ ໜັບສະໜູນຊ່ວຍເຫຼືອ ແລະ ສືບຕໍ່ການສະໜັບສະໜູນໃຫ້ສອດຄ່ອງກັບຄວາມຕ້ອງການ ແລະ ປະສົບການຂອງຄອບຄົວຜູ້ລອດຊີວິດ. ບົດ ລາຍງານນີ້ ມີຈຸດປະສົງເພື່ອໃຫ້ຂໍ້ສະເໜີແນະນຳທີ່ອີງໃສ່ຫຼັກຖານ ເພື່ອຊ່ວຍໃຫ້ພາກລັດ ແລະ ພາກສ່ວນກ່ຽວຂ້ອງອື່ນໆ ເປັນບ່ອນອີງໃນການ ອອກນະໂຍບາຍ ແລະ ແຜນການເພື່ອປ້ອງກັນ ແລະ ຕອບໂຕ້ອຸປະຕິເຫດ ລບຕ.

### ຄຳຖາມສຳລັບການສຶກສາຄົ້ນຄ້ວາ

ຄຳຖາມສຳລັບການສຶກສາຄົ້ນຄ້ວາ ໄດ້ຖືກອອກແບບເພື່ອສຶກສາຊ່ອງຫວ່າງທີ່ສຳຄັນເພື່ອເຂົ້າໃຈກ່ຽວກັບສາເຫດ, ຜົນກະທົບ ແລະ ລະບົບ ການຊ່ວຍເຫຼືອທີ່ກ່ຽວຂ້ອງກັບອຸປະຕິເຫດ ລບຕ ຢູ່ ສປປ ລາວ. ຈຸດປະສົງຂອງຄຳຖາມແມ່ນ ເພື່ອສ້າງຫຼັກຖານທີ່ສາມາດນຳໄປດັດປັບໃຊ້ ໃນການຫຼຸດຜ່ອນຄວາມສ່ຽງ, ການຊ່ວຍເຫຼືອຜູ້ຖືກເຄາະຮ້າຍ, ເປັນແຫຼ່ງຂໍ້ມູນສຳລັບການສຶກສາ ແລະ ຈັດຕັ້ງປະຕິບັດນະໂຍບາຍ.

1. ມີສະຖານະການສະເພາະໃດແດ່ກ່ຽວຂ້ອງກັບອຸປະຕິເຫດ ແລະ ແມ່ນສະຖານະການໃດທີ່ນຳໄປສູ່ການເກີດອຸປະຕິເຫດ?
2. ຜູ້ຖືກເຄາະຮ້າຍກຳລັງເຮັດຫຍັງໃນເວລາເກີດອຸປະຕິເຫດ ແລະ ມີໃຜແດ່ທີ່ກ່ຽວຂ້ອງນຳອຸປະຕິເຫດ?
3. ຜູ້ຖືກເຄາະຮ້າຍມີຄວາມຮູ້ຫຍັງແດ່ກ່ຽວກັບຂໍ້ຄວາມສຳຄັນ ໃນການສຶກສາໃຫ້ຄວາມຮູ້ກ່ຽວກັບຄວາມສ່ຽງຈາກ ລະເບີດ ແລະ ຖ້າຂໍຄວາມສຳຄັນເຫຼົ່ານັ້ນບໍ່ໄດ້ຖືກນຳໃຊ້ຍ້ອນຫຍັງຈຶ່ງບໍ່ນຳໃຊ້?

4. ຜູ້ຖືກເຄາະຮ້າຍຈາກອຸປະຕິເຫດມີຄວາມຕ້ອງການ ການຊ່ວຍເຫຼືອດ້ານການບາດເຈັບ ແລະ ການຝຶນຝູໜ້າທີ່ການຂອງເຂົາເຈົ້າ ແນວໃດແຕ່ຫຼັງຈາກເກີດອຸປະຕິເຫດ ແລະ ເຂົາເຈົ້າໄດ້ຮັບການຕອບສະໜອງຊ່ວຍເຫຼືອໃນລະດັບໃດ ແລະ ຊ່ວຍແນວໃດ?
5. ຜູ້ລອດຊີວິດໄດ້ຮັບການບໍລິການ ແລະ ການຊ່ວຍເຫຼືອຫຍັງແດ່?
6. ອຳນາດການປົກຄອງທ້ອງຖິ່ນໄດ້ໃຫ້ການສະໜັບສະໜູນຜູ້ລອດຊີວິດຈາກລະເບີດບໍ່ທັນແຕກແນວໃດແດ່?
7. ອຸປະຕິເຫດ ມີຜົນກະທົບໃນໄລຍະຍາວ ຕໍ່ຊີວິດການເປັນຢູ່ຂອງຜູ້ລອດຊີວິດ ແລະ ຄອບຄົວເຂົາເຈົ້າ ແນວໃດແດ່ ແລະ ເຂົາເຈົ້າມີສ່ວນຮ່ວມໃນໂຄງການສະໜັບສະໜູນການດຳລົງຊີວິດ ໂຄງການໃດແດ່?
8. ຜູ້ເຄາະຮ້າຍຈາກ ລບຕ ຮູ້ສຶກວ່າເຂົາເຈົ້າຕ້ອງການການຊ່ວຍເຫຼືອອັນໃດແດ່ ເພື່ອຍົກລະດັບຊີວິດການເປັນຢູ່ຂອງເຂົາເຈົ້າ? ຕົວຢ່າງ: ການສະໜັບສະໜູນດ້ານເສດຖະກິດ, ການສະໜັບສະໜູນດ້ານການສຶກສາ; ການຊ່ວຍເຫຼືອດ້ານກະສິກຳ ແລະ ອື່ນໆ.

### ຂໍ້ຈຳກັດ

ຂໍ້ຈຳກັດຕົ້ນຕໍໃນ ສປປ ລາວ ແມ່ນທ່າອ່ຽງທາງວັດທະນະທຳ ທີ່ຈະຫຼີກລ້ຽງການໃຫ້ຄຳຄິດເຫັນໃນລັກສະນະທີ່ວິພາກວິຈານ, ໂດຍສະເພາະໃນຫົວຂໍ້ທີ່ມີຄວາມລະອຽດອ່ອນ ເຊັ່ນ: ການສະໜັບສະໜູນຂອງລັດຖະບານ, ຄວາມພິການ ຫຼື ບາດແຜທາງດ້ານຈິດໃຈ ເຊິ່ງສາມາດສົ່ງຜົນກະທົບຕໍ່ການຕອບຄຳຖາມດ້ານຄຸນນະພາບ. ເພື່ອຫຼຸດຜ່ອນບັນຫາດັ່ງກ່າວ, ການສຳພາດສ່ວນບຸກຄົນໄດ້ຖືກດຳເນີນໂດຍນັກສຶກສາຄົ້ນຄວ້າຄົນລາວ ທີ່ໄດ້ຮັບການຝຶກອົບຮົມເປັນຢ່າງດີ ແລະ ມີຄວາມຄຸ້ນເຄີຍກັບຮິດຄອງປະເພນີຂອງທ້ອງຖິ່ນ, ຮູ້ຈັກກັບຜູ້ລອດຊີວິດບາງຄົນ ແລະ ໄດ້ຮັບການສະໜັບສະໜູນໂດຍພະນັກງານສະຖາບັນວິໄຈ ແລະ ຝຶກອົບຮົມ JSI, Inc. ໄດ້ມີການນຳໃຊ້ເຕັກນິກການສຳພາດ ທີ່ຄຳນຶງເຖິງບາດແຜທາງດ້ານຈິດໃຈ, ການໃຊ້ຄຳຖາມແບບເປີດ ແລະ ບໍ່ມີການວິພາກຕັດສິນໃດໆ ພ້ອມທັງຊຸກຍູ້ໃຫ້ມີການເປີດເຜີຍຄວາມຄິດ ແລະ ຄວາມຮູ້ສຶກ.

ໄດ້ມີການແກ້ໄຂບັນຫາຂໍ້ຜິດພາດຈາກການຈີ່ຈຳ ໂດຍການເລືອກເອົາຜູ້ລອດຊີວິດທີ່ໄດ້ຮັບບາດເຈັບຈາກອຸປະຕິເຫດ ທີ່ເກີດຂຶ້ນໃນໄລຍະ 5 ປີທີ່ຜ່ານມາ, ຖາມຄຳຖາມສະເພາະເຈາະຈົງ ແລະ ມີການກວດສອບກັບຄອບຄົວຂອງເຂົາເຈົ້າ ຖ້າເຫັນວ່າມີຄວາມຈຳເປັນ. ຄວາມລຳອຽງຂອງນັກແປພາສາທີ່ອາດເກີດຂຶ້ນ ໄດ້ຖືກຫຼຸດຜ່ອນລົງດ້ວຍການຝຶກອົບຮົມຜູ້ສຳພາດ ໃຫ້ປ່ຽນການສົນທະນາໄປຫາຜູ້ເຂົ້າຮ່ວມ ແລະ ກວດສອບຄວາມຖືກຕ້ອງຂອງຄຳແປໃນຫຼາຍພາສາ.

ສິ່ງທ້າທາຍດ້ານການເດີນທາງ-ເຄື່ອນຍ້າຍຕ່າງໆ ລວມທັງນ້ຳຖ້ວມ, ເສັ້ນທາງທີ່ເປ່ເພ ແລະ ຄວາມຮັບຜິດຊອບແຂ່ງຂັນກັບເວລາ ລ້ວນແຕ່ສົ່ງຜົນຕໍ່ການເກັບກຸ່ມປະຊາກອນຕົວຢ່າງ ແລະ ການສຳພາດແບບເລິກເຊິ່ງ. ຕົວຢ່າງ ຢູ່ແຂວງຄຳມ່ວນ, ຍ້ອນໄພນ້ຳຖ້ວມຈຶ່ງມີພຽງແຕ່ 5 ຄົນໃນຈຳນວນ 11 ຄົນທີ່ວາງແຜນໄວ້ສຳລັບການສຳພາດ ໄດ້ຖືກສຳພາດ, ຍ້ອນບໍ່ສາມາດຫາຜູ້ມາທົດແທນໃນການສຳພາດໄດ້ ຈຶ່ງມີການສຳພາດເພີ່ມເຕີມຢູ່ ແຂວງສະຫວັນນະເຂດ. ຕົວຢ່າງນີ້ ບໍ່ໄດ້ຕາມສັດສ່ວນຕາມແຂວງ ແລະ ການວິໄຈຂໍ້ມູນກໍບໍ່ໄດ້ແຍກອອກເປັນແຂວງ ເພື່ອເປັນການຫຼຸດຜ່ອນຜົນກະທົບຂອງຄວາມລຳອຽງເຫຼົ່ານີ້ໃຫ້ໜ້ອຍທີ່ສຸດ. ໄດ້ມີການປັບປ່ຽນອື່ນໆ ເຊັ່ນ ການຈັດຕາຕະລາງທີ່ດັດປັບໄດ້, ການຈັດບຸລິມະສິດຫົວຂໍ້ທີ່ສຳຄັນ ແລະ ການດຳເນີນການຕິດຕາມ.

ການເກັບກຳຂໍ້ມູນມີການຊັກຊ້າອອກໄປອີກ 6 ອາທິດ ຍ້ອນຂະບວນການທາງດ້ານບໍລິຫານ. ຍ້ອນຄວາມຊັກຊ້າເຫຼົ່ານີ້ ຈຶ່ງເຮັດໃຫ້ມີຊ່ອງຫວ່າງລະຫວ່າງການຝຶກອົບຮົມ ແລະ ການຈັດຕັ້ງປະຕິບັດ ເພີ່ມຂຶ້ນ ເຊິ່ງອາດຈະສົ່ງຜົນກະທົບຕໍ່ຄວາມສອດຄ່ອງ, ສະນັ້ນ, ຈຶ່ງໄດ້ຈັດການຝຶກອົບຮົມເພີ່ມເຕີມຄືນໃໝ່ໃຫ້ຜູ້ເກັບຂໍ້ມູນ ເພື່ອຮັບປະກັນຄຸນນະພາບ ແລະ ອັດຊ່ອງຫວ່າງລະຫວ່າງການຝຶກອົບຮົມ ແລະ ການຈັດຕັ້ງປະຕິບັດຕົວຈິງ.

ວິທີການ

## ການອອກແບບສໍາລັບການສຶກສາຄົ້ນຄ້ວາ

ການສຶກສາຄົ້ນຄ້ວາຄັ້ງນີ້ ໄດ້ຖືກອອກແບບດ້ວຍວິທີການແບບປະສົມປະສານ, ນໍາໃຊ້ປະໂຫຍດຈາກຂໍ້ດີຂອງການວິເຄາະດ້ານຄຸນນະພາບ, ປະລິມານ ແລະ ປະສົມປະສານກັນ ເພື່ອສ້າງພາບລວມຂອງອຸປະຕິເຫດ ລບຕ ແລະ ປະສົບການຂອງຜູ້ລອດຊີວິດ.<sup>17</sup> ຕະຫຼອດໄລຍະການສຶກສາຄົ້ນຄ້ວາ, ຜົນການຄົ້ນຄວ້າດ້ານຄຸນນະພາບ ແລະ ປະລິມານ ຈະຖືກນໍາມາວິເຄາະໃນຮູບສາມຫຼ່ຽມ ເພື່ອສົ່ງເສີມຄວາມເຂັ້ມແຂງໃຫ້ແກ່ຄໍາອ້າງອີງ. ໃນບາງກໍລະນີ, ຂໍ້ມູນດ້ານຄຸນນະພາບ ຈະຂະຫຍາຍໄປຕາມເລື່ອງລາວທີ່ຜົນການວິເຄາະທາງປະລິມານສະແດງໃຫ້ເຫັນ. ໃນກໍລະນີອື່ນໆ, ການສົມທຽບຜົນການວິເຄາະດ້ານຄຸນນະພາບ ແລະ ປະລິມານ ຈະຊ່ວຍເຮັດໃຫ້ເຫັນແຕ່ງມຸມທີ່ແຕກຕ່າງກັນຂອງຜົນການວິເຄາະຂໍ້ມູນ.

ໃນເວລາອອກແບບລະບົບການສະໜັບສະໜູນຜູ້ລອດຊີວິດຈາກລະເບີດບໍ່ທັນແຕກ ແລະ ໃນການສ້າງມາດຕະການປ້ອງກັນອຸປະຕິເຫດລບຕ ສິ່ງສໍາຄັນແມ່ນຈະຕ້ອງເຂົ້າໃຈກ່ຽວກັບປະສົບການຂອງຜູ້ລອດຊີວິດ. ເພື່ອໃຫ້ບັນລຸຈຸດປະສົງນີ້ ໄດ້ມີການການສໍາພາດດ້ານຄຸນນະພາບກັບຜູ້ລອດຊີວິດທີ່ເປັນຜູ້ໃຫຍ່ ແລະ ເດັກ . ໂດຍຜ່ານຊຸດຄໍາຖາມແບບເປີດ, ພວກເຮົາໄດ້ກະຕຸ້ນໃຫ້ຜູ້ລອດຊີວິດພິຈາລະນາບາງດ້ານຂອງປະສົບການຂອງເຂົາເຈົ້າທີ່ກ່ຽວຂ້ອງກັບອຸປະຕິເຫດ ລບຕ ຂອງເຂົາເຈົ້າ ແລະ ກ່ຽວກັບຄໍາຖາມສໍາລັບການສຶກສາຄົ້ນຄ້ວາ. ໂດຍການຖາມຄໍາຖາມແບບເປີດ, ພວກເຮົາສາມາດລວບລວມຂໍ້ມູນທີ່ເລິກເຊິ່ງຈາກຜູ້ລອດຊີວິດກ່ຽວກັບປະສົບການຂອງຕົນເອງ, ເຮັດໃຫ້ມີຄວາມຮູ້ທີ່ບໍ່ຄາດຄິດວ່າຈະໄດ້ຮູ້ ແລະ ເປີດໂອກາດໃຫ້ຜູ້ລອດຊີວິດ ໄດ້ເນັ້ນເຖິງຂັ້ນຕອນທີ່ສໍາຄັນທີ່ສຸດໃນຊີວິດຂອງເຂົາເຈົ້າ. ເຊັ່ນດຽວກັນກັບການວິເຄາະດ້ານປະລິມານ, ການວິເຄາະດ້ານຄຸນນະພາບນໍາໃຊ້ວິທີການແບບເປັນລະບົບໃນຂະບວນການເກັບກໍາຂໍ້ມູນ ແລະ ການວິເຄາະຂໍ້ມູນເຊິ່ງໄດ້ອະທິບາຍໄວ້ໃນສອງພາກຕໍ່ໄປນີ້.

## ກຸ່ມຕົວຢ່າງ ແລະ ການຕັ້ງຄ່າສໍາລັບການສຶກສາຄົ້ນຄ້ວາ

ກຸ່ມປະຊາກອນຕົ້ນຕໍສໍາລັບການສຶກສາຄົ້ນຄ້ວາ ແມ່ນຜູ້ລອດຊີວິດຈາກ ລບຕ. ການສຶກສາຄົ້ນຄ້ວາຄັ້ງນີ້ ກວມເອົາ 5 ແຂວງ ແລະ 10 ເມືອງໃນ ສປປ ລາວ. ພື້ນທີ່ເຫຼົ່ານີ້ມີອຸປະຕິເຫດທີ່ເກີດຈາກລະເບີດບໍ່ທັນແຕກ ສູງ ແລະ ເປັນຕົວຢ່າງທາງພູມສັນຖານທີ່ຊັດເຈນຂອງປະເທດ ເຊິ່ງມີແຂວງຊຽງຂວາງຢູ່ທາງຝາກເໜືອ, ເຊກອງ, ສາລະວັນ ໃນພາກໃຕ້ ແລະ ສະຫວັນນະເຂດ ແລະ ຄໍາມ່ວນ ຢູ່ພາກກາງຂອງລາວ.

ຜູ້ລອດຊີວິດຈາກ ລບຕ ທຸກຄົນທີ່ປະສົບອຸປະຕິເຫດໃນ 5 ປີຜ່ານມາ (2020-2024) ມີສິດເຂົ້າຮ່ວມການສຶກສາຄົ້ນຄ້ວານີ້ໄດ້, ໃນນັ້ນລວມມີທັງຜູ້ໃຫຍ່ ແລະ ເດັກ. ສໍາລັບເດັກທີ່ລອດຊີວິດຈາກລະເບີດບໍ່ທັນແຕກ, ພວກເຮົາໃຫ້ຄວາມສໍາຄັນໃນການໂອ້ລົມກັບຜູ້ທີ່ມີອາຍຸ 11 ປີຂຶ້ນໄປ ຍ້ອນວ່າເດັກທີ່ຍັງນ້ອຍ ມັກຈະມີຄວາມຫຍຸ້ງຍາກໃນການປຶກສາຫາລືກ່ຽວກັບເຫດການທີ່ເຈັບປວດ ແລະ ການສະແດງຄວາມຄິດເຫັນຂອງເຂົາເຈົ້າ. ພວກເຮົາບໍ່ສໍາພາດເດັກທີ່ລອດຊີວິດຈາກກຸ່ມປະຊາກອນຕົວຢ່າງ ທີ່ບໍ່ສາມາດ ຫຼື ບໍ່ສົນໃຈທີ່ຈະສົນທະນາກັບຜູ້ສໍາ

<sup>17</sup> Creswell, J. W., & Plano Clark, V. L. (2018). ອອກແບບ ແລະ ເຮັດບົດຄົ້ນຄ້ວາດ້ວຍວິທີການແບບປະສົມປະສານ Mixed Methods Research (3rd ed.). Thousand Oaks, CA: SAGE

ພາດ ບໍ່ວ່າຈະເປັນຍ້ອນຄວາມເຂົ້າໃຈ, ຄວາມແຕກຕ່າງຂອງພາສາ ຫຼື ຍ້ອນເຂົ້າເຈົ້າບໍ່ສົນໃຈໃນການເຂົ້າຮ່ວມ. ຜູ້ລອດຊີວິດກຸ່ມນ້ອຍ ທີ່ຖືກສໍາພາດສໍາລັບການສໍາຫຼວດດ້ານປະລິມານ ໄດ້ຖືກຄັດເລືອກສໍາລັບການສໍາພາດດ້ານຄຸນນະພາບ ນໍາອີກ.

ການສຶກສາຄົ້ນຄ້ວາຄັ້ງນີ້ ມີຜູ້ເຂົ້າຮ່ວມທັງໝົດ 50 ຄົນ ທີ່ລອດຊີວິດຈາກລະເບີດບໍ່ທັນແຕກ. ຂະໜາດກຸ່ມປະຊາກອນຕົວຢ່າງນີ້ ກວມເອົາ 24% ຂອງຈໍານວນຜູ້ຖືກເຄາະຮ້າຍຈາກ ລບຕ ທັງໝົດ 212 ຄົນ<sup>18</sup> (ທັງໄດ້ຮັບບາດເຈັບ ແລະ ເສຍຊີວິດ) ໃນທົ່ວປະເທດລາວ ແລະ 30% ຂອງຜູ້ລອດຊີວິດທັງໝົດ ໃນໄລຍະເວລາ 5 ປີດຽວກັນ. ດັ່ງນັ້ນ, ຕົວຢ່າງກຸ່ມປະຊາກອນຕົວຢ່າງຂອງການສຶກສາ ຈຶ່ງເປັນຕົວແທນຂອງກຸ່ມປະຊາກອນທີ່ໜ້າສົນໃຈຫຼາຍ, ໂດຍສະເພາະຢ່າງຍິ່ງ ເມື່ອພິຈາລະນາວ່າອຸປະຕິເຫດຈໍານວນຫຼາຍມີຜູ້ຖືກເຄາະຮ້າຍຫຼາຍຄົນ, ຊຶ່ງໝາຍຄວາມວ່າ ອຸປະຕິເຫດທີ່ຜູ້ເຂົ້າຮ່ວມການສຶກສາຄົ້ນຄ້ວາປະສົບມາ ອາດຈະກວມເອົາຫຼາຍກວ່າ 24% ຂອງອຸປະຕິເຫດ ລບຕ.

ຕາຕະລາງທີ 1: ຂະໜາດກຸ່ມປະຊາກອນຕົວຢ່າງຂອງຜູ້ລອດຊີວິດຈາກ ລບຕ ແຍກຕາມແຂວງ

ຊື່ແຂວງ	ຜູ້ລອດຊີວິດທີ່ເປັນຜູ້ໃຫຍ່		ຜູ້ລອດຊີວິດທີ່ເປັນເດັກ		ຈໍານວນລວມ
	ດ້ານປະລິມານ	ດ້ານຄຸນນະພາບ	ດ້ານປະລິມານ	ດ້ານຄຸນນະພາບ	
ຊຽງຂວາງ	10	8	8	6	18
ຄໍາມ່ວນ	2	2	3	3	5
ສະຫວັນນະເຂດ	13	9	5	1	18
ສາລະວັນ	6	4	2	1	8
ເຊກອງ	1	1	0	0	1
ລວມ	32	24	18	11	50

on page 21 ສະແດງໃຫ້ເຫັນສັດສ່ວນຂອງອຸປະຕິເຫດ ລບຕ ທີ່ເກີດຂຶ້ນກັບຜູ້ໃຫຍ່ ແລະ ເດັກນ້ອຍ ໃນກຸ່ມຕົວຢ່າງໃນໄລຍະເວລາ 5 ປີມາພິຈາລະນາ. ໃນທັງສອງກຸ່ມ, ສັດສ່ວນຂອງອຸປະຕິເຫດ ລບຕ ມີການຂຶ້ນໆລຶງໃນແຕ່ລະປີ. ຈໍານວນອຸປະຕິເຫດແມ່ນຫຼຸດລົງໃນປີ 2020 ແລະ 2022 ໃນບັນດາກຸ່ມຕົວຢ່າງ ເຊິ່ງສະທ້ອນໃຫ້ເຫັນເຖິງແນວໂນ້ມຂອງຈໍານວນອຸປະຕິເຫດ ແລະ ຜູ້ບາດເຈັບ ແລະ ເສຍຊີວິດໂດຍລວມໃນສປປ ລາວ ທີ່ມີການຫຼຸດລົງໃນສອງປີນີ້ຄືກັນ ແລະ ຈໍານວນອຸປະຕິເຫດໄດ້ສູງຂຶ້ນອີກໃນປີ 2021, 2023 ແລະ 2024. ເຖິງແມ່ນເບິ່ງຄືວ່າ ທ່າອ່ຽງຂອງອຸປະຕິເຫດ ແລະ ຜູ້ບາດເຈັບໃນປີ 2023 ແລະ 2024 ຈະເພີ່ມສູງຂຶ້ນ, ແຕ່ຂໍ້ມູນສໍາລັບປີ 2025 ນະເວລາທີ່ກໍາລັງເຮັດບົດ

<sup>18</sup> ຂໍ້ມູນສະຖິຕິຈາກຄະນະກຳມະການ ຄຸ້ມຄອງແຫ່ງຊາດ ເພື່ອແກ້ໄຂບັນຫາລະເບີດບໍ່ທັນແຕກທີ່ຕົກຄ້າງ ຢູ່ ສປປ ລາວ (ຄຊກລ).

ລາຍງານສະບັບນີ້ ໄດ້ຊື້ໃຫ້ເຫັນເຖິງການປ່ຽນແປງທີ່ຫຼຸດລົງອີກຄັ້ງໜຶ່ງ ໂດຍມີອຸປະຕິເຫດເກີດຂຶ້ນພຽງແຕ່ 8 ຄັ້ງ ແລະ ມີຜູ້ບາດເຈັບ 9 ຄົນ ມາຮອດວັນທີ 30 ຕຸລາ 2025.<sup>19</sup>

ຮູບທີ 1: ຈຳນວນກຸ່ມປະຊາກອນຕົວຢ່າງ ຂອງຜູ້ລອດຊີວິດຜູ້ໃຫຍ່ແລະເດັກນ້ອຍ, ປຽບທຽບກັບຈຳນວນຜູ້ຖືກເຄາະຮ້າຍທີ່ບາດເຈັບທັງໝົດ ໃນ ສປປ ລາວ ຕາມປີເກີດອຸປະຕິເຫດ

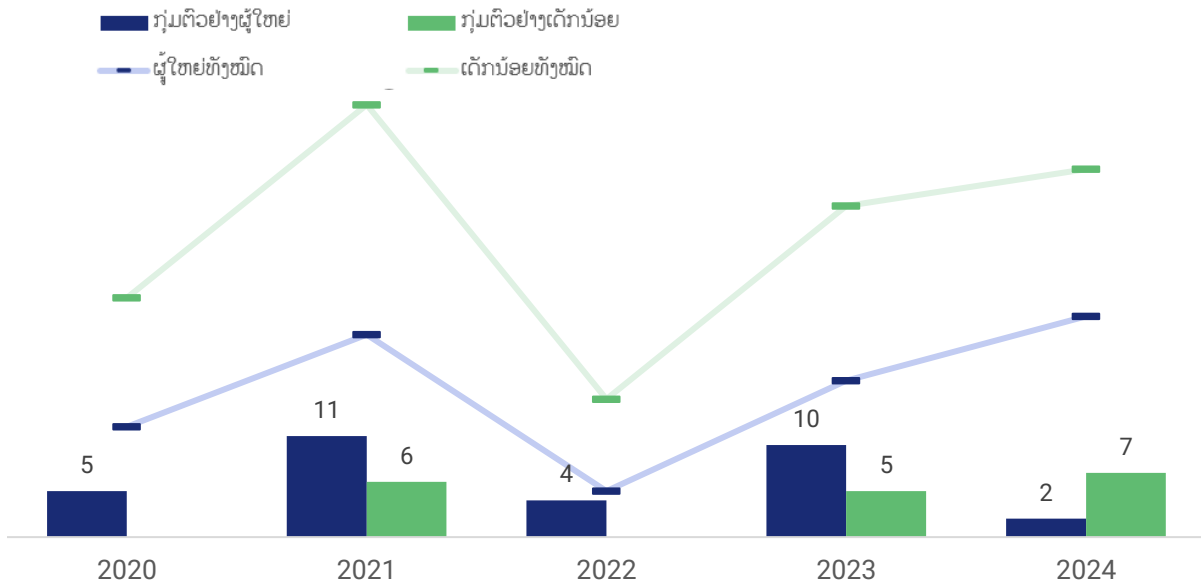

ນອກຈາກນັ້ນ, ເພື່ອສະເໜີທັດສະນະທີ່ເສີມສ້າງເຊິ່ງກັນ ແລະ ກັນ, ຈຶ່ງມີການສຳພາດພະນັກງານທີ່ກ່ຽວຂ້ອງຈຳນວນໜຶ່ງຈາກພາກລັດ ໃນ ຂັ້ນທ້ອງຖິ່ນ. ພະນັກງານລັດທັງໝົດ 9 ຄົນໄດ້ຖືກສຳພາດ. ເຂົາເຈົ້າໄດ້ເປັນຕົວແທນຂອງ 4 ແຂວງຈາກທັງໝົດ 5 ແຂວງສຳລັບການສຶກສາຄົ້ນຄ້ວາ ເຊິ່ງລວມມີພະແນກການຕ່າງປະເທດແຂວງ, ຫ້ອງວ່າການປົກຄອງເມືອງ ລວມທັງອຳນາດການປົກຄອງໃນຂັ້ນບ້ານ.

ຕາຕະລາງທີ 2: ກຸ່ມປະຊາກອນຕົວຢ່າງຂອງພະນັກງານລັດແຍກຕາມແຂວງ ແລະ ລະດັບຂອງພາລະບົດບາດ

ຊື່ແຂວງ	ຈຳນວນ
ຄຳມ່ວນ	3
ສາລະວັນ	1
ສະຫວັນນະເຂດ	2
ຊຽງຂວາງ	3

<sup>19</sup> ຂໍ້ມູນແດສບອດຂອງ ຄຊກລ.

ລະດັບບົດບາດໜ້າທີ່	
ຂັ້ນແຂວງ	4
ຂັ້ນເມືອງ	3
ຂັ້ນບ້ານ	2

## ເຄື່ອງມືສໍາລັບການເກັບກຳຂໍ້ມູນ

ການສຶກສາຄົ້ນຄວ້າໄດ້ນໍາໃຊ້ 3 ຊຸດເຄື່ອງມືສໍາລັບການເກັບກຳຂໍ້ມູນ: 2 ຊຸດເຄື່ອງມືສໍາລັບຜູ້ລອດຊີວິດ ແລະ 1 ຊຸດເຄື່ອງມືສໍາລັບເຈົ້າໜ້າທີ່ພາກລັດໃນຂັ້ນທ້ອງຖິ່ນ. ເຄື່ອງມືທັງໝົດແມ່ນຖືກລວມໄວ້ຢູ່ໃນເອກະສານຊ້ອນທ້າຍ ກ.

2 ເຄື່ອງມືສໍາລັບຜູ້ລອດຊີວິດ ເຊັ່ນ: ເຄື່ອງມືສໍາລັບຜູ້ລອດຊີວິດຈາກລະເບີດບໍ່ທັນແຕກ ແລະ ເຄື່ອງມືສໍາລັບຜູ້ເບິ່ງແຍງເດັກ ແລະ ເດັກ ເຊິ່ງແຕ່ລະຊຸດເຄື່ອງມື ຈະປະກອບມີອົງປະກອບດ້ານປະລິມານທີ່ໃຊ້ສໍາລັບຜູ້ເຂົ້າຮ່ວມທັງໝົດ ແລະ ອົງປະກອບດ້ານຄຸນນະພາບທີ່ໃຊ້ເກັບກຳຂໍ້ມູນໃນກຸ່ມຢ່ອຍ.

ອົງປະກອບດ້ານປະລິມານຂອງເຄື່ອງມືສໍາລັບຜູ້ລອດຊີວິດຈາກ ລບຕ ໃຊ້ສໍາລັບເກັບກຳຂໍ້ມູນກ່ຽວກັບປະຊາກອນ, ຄຸນລັກສະນະຂອງຄົວເຮືອນ, ຂໍ້ມູນສະເພາະກ່ຽວກັບອຸປະຕິເຫດ, ການດູແລ ແລະ ການຊ່ວຍເຫຼືອຫຼັງຈາກອຸປະຕິເຫດ, ສຸຂະພາບຈິດ ແລະ ການເປັນຢູ່ທີ່ດີ, ຜົນກະທົບຕໍ່ຊີວິດປະຈຳວັນ ແລະ ການໄດ້ຮັບຄວາມຮູ້ຈາກການໂຄສະນາສຶກສາໃຫ້ຄວາມຮູ້ກ່ຽວກັບລບຕ. ອົງປະກອບດ້ານຄຸນນະພາບຂອງເຄື່ອງມື ຖືກໃຊ້ສໍາລັບການສຶກສາປະສົບການຊີວິດຂອງຜູ້ລອດຊີວິດ, ໂດຍເນັ້ນໃສ່ການປ່ຽນແປງໃນກິດຈະວັດປະຈຳວັນ, ບົດບາດ, ການພົວພັນ, ການມີສ່ວນຮ່ວມຂອງຊຸມຊົນ, ລະບົບການສະໜັບສະໜູນ ແລະ ຍຸດທະສາດການຮັບມືກັບບັນຫາ ລບຕ.

ອົງປະກອບດ້ານປະລິມານຂອງເຄື່ອງມືສໍາລັບຜູ້ເບິ່ງແຍງເດັກ ແລະ ເດັກ ແມ່ນໃຊ້ສໍາລັບເກັບກຳຂໍ້ມູນຜູ້ເບິ່ງແຍງເດັກ ເພື່ອເກັບກຳຂໍ້ມູນທີ່ຖືກຕ້ອງກ່ຽວກັບປະຫວັດຂອງເດັກ, ອຸປະຕິເຫດ, ການດູແລຫຼັງອຸປະຕິເຫດ, ຜົນກະທົບຕໍ່ຄົວເຮືອນ ແລະ ຊີວິດປະຈຳວັນ. ອົງປະກອບດ້ານຄຸນນະພາບນີ້ ຊ່ວຍໃຫ້ເດັກມີສ່ວນຮ່ວມໂດຍກົງ ໂດຍຜ່ານວິທີການເລົ່າເລື່ອງ ທີ່ຄໍານຶງເຖິງບາດແຜທາງດ້ານຈິດໃຈ ແລະ ເປັນມິດກັບເດັກ, ຊຸກຍູ້ໃຫ້ມີການສະທ້ອນເຖິງປະສົບການສ່ວນຕົວ, ການໄປຮຽນຫຼັງສື, ການເບິ່ງແຍງທາງການແພດ, ການສຶກສາໃຫ້ຄວາມຮູ້ກ່ຽວກັບ ລບຕ, ການສະແດງອອກທາງດ້ານອາລົມ ແລະ ຄວາມຕ້ອງການໃນການຊ່ວຍເຫຼືອ. ເພື່ອຮັບປະກັນຂໍ້ມູນທີ່ຖືກຕ້ອງ ແລະ ຄົບຖ້ວນ ຜູ້ເບິ່ງແຍງດູແລເດັກໄດ້ມີສ່ວນຮ່ວມໃນການໃຊ້ເຄື່ອງມືນີ້ ເນື່ອງຈາກເດັກອາດມີອາຍຸນ້ອຍໃນເວລາທີ່ເກີດອຸປະຕິເຫດ ແລະ ເພື່ອຫຼຸດຜ່ອນຄວາມເຄັ່ງຕຶງທາງດ້ານສະຕິປັນຍາ ແລະ ຈິດໃຈຂອງເດັກເຫຼົ່ານັ້ນ.

ເຄື່ອງມືສໍາລັບພາກສ່ວນກ່ຽວຂ້ອງຈາກພາກລັດໃນຂັ້ນທ້ອງຖິ່ນ ປະກອບດ້ວຍຄໍາຖາມເປີດເປັນຕົ້ນຕໍ ເພື່ອເກັບກຳຂໍ້ມູນກ່ຽວກັບທັດສະນະຂອງຜູ້ນໍາໃນຊຸມຊົນກ່ຽວກັບການສະໜັບສະໜູນຜູ້ລອດຊີວິດຈາກ ລບຕ, ຄວາມຕ້ອງການທີ່ບໍ່ໄດ້ຮັບການຕອບສະຫນອງ ແລະ ຍຸດທະສາດທີ່ເຂົາເຈົ້າໃຊ້ເພື່ອສະໜັບສະໜູນຜູ້ເຄາະຮ້າຍໃນຊຸມຊົນຂອງເຂົາເຈົ້າ.

ເຄື່ອງມືທີ່ກ່າວມານີ້ ໄດ້ຮັບການຮ່າງຂຶ້ນເປັນພາສາອັງກິດ ແລະ ແປເປັນພາສາລາວ, ໄດ້ມີການທົດລອງໃຊ້ເຄື່ອງມື ແລະ ມີການທົບທວນຄືນ ເພື່ອໃຫ້ແນ່ໃຈວ່າໄດ້ໃຊ້ສັບພາສາທີ່ຖືກຕ້ອງ ແລະ ມີຄວາມໝາຍຖືກຕ້ອງ. ຄະນະກຳມະການ ຄຸ້ມຄອງແຫ່ງຊາດ ເພື່ອແກ້ໄຂບັນຫາລະເບີດ ບໍ່ທັນແຕກທີ່ຕົກຄ້າງ ຢູ່ ສປປ ລາວ (ຄຊກລ) ໄດ້ທົບທວນຄືນເຄື່ອງມືເພື່ອຄວາມເໝາະສົມ ແລະ ເຄື່ອງມືໄດ້ຮັບອະນຸມັດໂດຍ ກະຊວງການ ຕ່າງປະເທດ. ມີນັກແປພາສາຊິນເຜົ່າທ້ອງຖິ່ນທີ່ມີຄວາມຄ່ອງແຄ້ວໃນລະຫວ່າງການເກັບກຳຂໍ້ມູນ ເພື່ອຮັບປະກັນຄວາມເຂົ້າໃຈຂອງຜູ້ເຂົ້າ ຮ່ວມ.

## ການເກັບກຳຂໍ້ມູນ

ທີມນັກສຳພາດທີ່ເປັນຄົນລາວ ທີ່ມີປະສົບການ 4 ຄົນຈາກສະຖາບັນວິໄຈ ແລະ ຝຶກອົບຮົມ JSI, Inc. ລ້ວນແຕ່ມີປະສົບການດ້ານການສຳ ຫຼວດກ່ຽວກັບ ລບຕ ຫຼື ປະສົບການການສຳຫຼວດທີ່ກ່ຽວຂ້ອງ ໄດ້ດຳເນີນການເກັບກຳຂໍ້ມູນ. ຜູ້ເກັບຂໍ້ມູນໄດ້ຮັບການຝຶກອົບຮົມວິທີການ ເກັບກຳຂໍ້ມູນທາງດ້ານປະລິມານ ແລະ ຄຸນນະພາບ, ຂັ້ນຕອນດ້ານຈັນຍາບັນ, ການສຳພາດທີ່ຄຳນຶງເຖິງບາດແຜທາງດ້ານຈິດໃຈ, ການມີ ສ່ວນຮ່ວມຂອງເດັກ ແລະ ການນຳໃຊ້ເຄື່ອງມື 2 ຊຸດ. ກ່ອນລົງເກັບກຳຂໍ້ມູນຢູ່ພາກສະໜາມ, ທີມງານໄດ້ທົດລອງນຳໃຊ້ເຄື່ອງມືຢູ່ ບ້ານ ນາຊູ, ເມືອງກາສີ, ແຂວງວຽງຈັນ ແລະ ປັບປຸງແກ້ໄຂເຄື່ອງມືໃຫ້ມີຄວາມຊັດເຈນ. ການເກັບກຳຂໍ້ມູນໄດ້ຈັດຂຶ້ນໃນ 2 ຄັ້ງຄື: ແຂວງຊຽງ ຂວາງ (ທ້າຍເດືອນພຶດສະພາ ຫາ ຕົ້ນເດືອນມິຖຸນາ 2025) ແລະ ແຂວງສາລະວັນ, ສະຫວັນນະເຂດ, ຄຳມ່ວນ ແລະ ເຊກອງ (ທ້າຍເດືອນ ກໍລະກົດ ຫາ ຕົ້ນເດືອນ ສິງຫາ 2025).

ຫຼັງຈາກການວິເຄາະຂໍ້ມູນໃນເບື້ອງຕົ້ນ, ໄດ້ມີການສຳພາດເພີ່ມເຕີມຈຳນວນໜຶ່ງກັບຜູ້ນຳໃນທ້ອງຖິ່ນ ແລະ ຜູ້ລອດຊີວິດທີ່ຖືກຄັດເລືອກເພື່ອ ຊ່ວຍໃຫ້ຄວາມກະຈ່າງແຈ້ງກ່ຽວກັບການຄົ້ນພົບທີ່ພົ້ນເດັ່ນ ແລະ ກຳນົດຂອບເຂດທີ່ຂໍ້ມູນມີຄວາມຈຳກັດ. ການສຳພາດເຫຼົ່ານີ້ ບໍ່ໄດ້ເປັນ ສ່ວນໜຶ່ງຂອງແຜນການສຸມເອົາກຸ່ມປະຊາກອນຕົວຢ່າງໃນເບື້ອງຕົ້ນ ແຕ່ໄດ້ຖືກເພີ່ມໃສ່ຕື່ມເພື່ອປັບປຸງການຕີຄວາມໝາຍຂອງຜົນໄດ້ຮັບ ແລະ ແກ້ໄຂຊ່ອງຫວ່າງສະເພາະທີ່ຖືກກຳນົດໃນລະຫວ່າງການສັງລວມຂໍ້ມູນ. ເຖິງວ່າຈະບໍ່ໄດ້ລວມເຂົ້າຢ່າງເປັນທາງການໃນການວິເຄາະດ້ານ ປະລິມານ, ແຕ່ຂໍ້ມູນເລິກເຊິ່ງຈາກການສຳພາດເພີ່ມເຕີມເຫຼົ່ານີ້ ໄດ້ຊ່ວຍປະກອບຂໍ້ມູນໃຫ້ແກ່ການສົນທະນາຜົນໄດ້ຮັບຈາກການສຶກສາ ຄົ້ນຄ້ວາຄັ້ງນີ້.

## ການວິເຄາະຂໍ້ມູນ

ສຳລັບການວິເຄາະດ້ານປະລິມານ, ກ່ອນອື່ນແມ່ນຂໍ້ມູນທັງໝົດຈະຖືກກັ່ນຕອງຢ່າງລະອຽດ, ຈາກນັ້ນກໍ່ບັນທຶກຂໍ້ມູນສຳລັບການວິເຄາະ ແລະ ໄດ້ເຮັດການວິເຄາະຂໍ້ມູນໃນລະບົບ Stata. ການສຶກສານີ້ແມ່ນເນັ້ນໃສ່ຂໍ້ມູນສະຖິຕິແບບຜັນລະນາເປັນຕົ້ນຕໍ ເພື່ອໃຫ້ເຫັນພາບລວມທີ່ຊັດ ເຈນກ່ຽວກັບຄວາມເປັນມາຂອງຜູ້ເຂົ້າຮ່ວມ, ສະຖານະການກ່ຽວກັບອຸປະຕິເຫດ ແລະ ປະສົບການຂອງຜູ້ລອດຊີວິດ. ນີ້ແມ່ນອີງໃສ່ລັກສະນະ ຂອງການອອກແບບການສຶກສາຄົ້ນຄ້ວາ ແລະ ຂະໜາດຂອງກຸ່ມປະຊາກອນຕົວຢ່າງ.

ເຖິງວ່າການສຶກສາຄົ້ນຄ້ວາຄັ້ງນີ້ ມີຈຸດປະສົງເພື່ອສຳຫຼວດເສັ້ນທາງລະຫວ່າງລັກສະນະພື້ນຖານ, ອຸປະຕິເຫດ ລບຕ ແລະ ປະສົບການຂອງຜູ້ ລອດຊີວິດກ່ຽວກັບຜົນກະທົບ ແລະ ການສະໜັບສະໜູນທີ່ໄດ້ຮັບ, ແຕ່ການສຶກສາຄົ້ນຄ້ວາຄັ້ງນີ້ກໍ່ບໍ່ໄດ້ຖືກອອກແບບມາໃຫ້ເປັນການສຶກສາ

ແບບທົດລອງ ຫຼື ເປັນການສຶກສາໄລຍະຍາວ, ເຊິ່ງເປັນສິ່ງຈໍາເປັນເພື່ອໃຫ້ສາມາດແຍກຜົນກະທົບທາງດ້ານສາເຫດຂອງປັດໃຈຕ່າງໆ ແລະ ການຄວບຄຸມບັນດາປັດໃຈລົບກວນທີ່ອາດເກີດຂຶ້ນໄດ້.

ນອກຈາກນີ້, ຂະໜາດຂອງກຸ່ມປະຊາກອນຕົວຢ່າງທີ່ມີຂະໜາດນ້ອຍ ສໍາລັບການສຶກສາຄົ້ນຄ້ວາຄັ້ງນີ້ ໂດຍມີຜູ້ເຂົ້າຮ່ວມ 50 ຄົນ (ຜູ້ໃຫຍ່ 32 ຄົນ ແລະ ເດັກ 18 ຄົນ), ເຮັດໃຫ້ຕົວແບບທີ່ສໍາຫຼວດຈໍານວນຫຼາຍ ແລະ ລັກສະນະທີ່ຫຼາກຫຼາຍຂອງປະສົບການຜູ້ລອດຊີວິດ ບໍ່ສາມາດນໍາໃຊ້ວິທີການສະຖິຕິໃນແບບ inferential (ການວິເຄາະທີ່ດຶງຂໍ້ສະຫຼຸບກ່ຽວກັບຂໍ້ມູນປະຊາກອນຈາກກຸ່ມຕົວຢ່າງ) ສໍາລັບການວິເຄາະໄດ້.

ດັ່ງນັ້ນ, ໃນເວລາທີ່ພວກເຮົາປຶກສາຫາລືກ່ຽວກັບຄວາມສໍາພັນ ແລະ ກົນໄກທີ່ເປັນໄປໄດ້ ໂດຍອີງໃສ່ປະສົບການຂອງຜູ້ເຂົ້າຮ່ວມ ແລະ ຮູບແບບທີ່ສັງເກດເຫັນໃນຂໍ້ມູນ, ບັນຫາ ແລະ ປັດໃຈທີ່ກ່າວມານີ້ ຄວນຈະຖືກຕີຄວາມໝາຍວ່າເປັນຕົວຊີ້ບອກແທນທີ່ຈະເປັນສາເຫດ. ຜົນການສຶກສາຄົ້ນຄ້ວານີ້ ຖືວ່າເປັນການສໍາຫຼວດ ແລະ ການອະທິບາຍ ໃຫ້ຂໍ້ມູນເລິກເຊິ່ງກ່ຽວກັບປະສົບການຂອງຜູ້ລອດຊີວິດ ແລະ ສະພາບການທີ່ກວ້າງຂວາງກ່ຽວກັບຄວາມຝຶກ ແລະ ການສະໜັບສະໜູນຊ່ວຍເຫຼືອຕ່າງໆທີ່ສະໜອງໃຫ້ເຂົາເຈົ້າ. ໃນອະນາຄົດ ຄວນມີການສຶກສາຄົ້ນຄ້ວາທີ່ໃຊ້ກຸ່ມປະຊາກອນຕົວຢ່າງທີ່ເປັນກຸ່ມຂະໜາດໃຫຍ່ ແລະ ເປັນການສຶກສາຄົ້ນຄ້ວາໄລຍະຍາວ ເພື່ອປະເມີນຄວາມສໍາພັນທາງສາເຫດຢ່າງເຂັ້ມງວດ.

ການວິເຄາະດ້ານຄຸນນະພາບ ໄດ້ປະຕິບັດຕາມວິທີການວິເຄາະຕາມຫົວຂໍ້, ລວມທັງການເຂົ້າລະຫັດຫຼາຍຮອບໃນທຸກຄໍາຕອບທີ່ຜູ້ລອດຊີວິດເປີດເຜີຍທັງໝົດ ເພື່ອຈຸດປະສົງໃນການກໍານົດຫົວຂໍ້ ແລະ ຮູບແບບທີ່ກ່ຽວຂ້ອງໃນການຕອບຄໍາຖາມການສຶກສາຄົ້ນຄ້ວາ. ຫຼັງຈາກການແປຄໍາຕອບແບບເປີດແລ້ວ ນັກວິເຄາະຈະໃສ່ລະຫັດຄໍາຕອບແຕ່ລະຄໍາຕອບດ້ວຍປະໂຫຍກ ຫຼື ແຖວ ເພື່ອຄົ້ນຫາແນວຄວາມຄິດ, ຂະບວນການ ແລະ ຄໍາອະທິບາຍທີ່ຜິດພາດ. ລະຫັດເບື້ອງຕົ້ນທັງໝົດໄດ້ຖືກທົບທວນຄືນ ແລະ ລວມເຂົ້າເປັນຂະບວນການຂຽນລະຫັດແບບເຈາະຈົງ. ຂະບວນການເຂົ້າລະຫັດແບບເຈາະຈົງນີ້ ແມ່ນອີງໃສ່ຮູບແບບ ແລະ ຂະບວນການທີ່ໄດ້ມາຈາກຊຸດຂອງລະຫັດເບື້ອງຕົ້ນ. ສຸດທ້າຍ, ການຂຽນລະຫັດແບບເຈາະຈົງໄດ້ຖືກນໍາໃຊ້ເພື່ອກໍານົດປະເພດ/ໝວດໝູ່ ແລະ ຫົວຂໍ້ທີ່ນໍາສະເໜີໃນທົ່ວບົດລາຍງານ.

ເພື່ອເຮັດໃຫ້ການສໍາພາດຜູ້ລອດຊີວິດມີຄວາມອຸດົມສົມບູນຂຶ້ນ ແຕ່ຍັງຄົງປົກປ້ອງຕົວຕົນຂອງຜູ້ເຂົ້າຮ່ວມສໍາພາດໄວ້, ພວກເຮົາຈະອ້າງອີງໃນບົດລາຍງານເຖິງ 5 ຕົວລະຄອນທີ່ມີຊື່ "ບຸກຄົນ" ເຊິ່ງເປັນຕົວລະຄອນທີ່ສົມມຸດຂຶ້ນຂອງຕົວຢ່າງຜູ້ລອດຊີວິດຂອງພວກເຮົາ. ຄຸນລັກສະນະສະເພາະ, ປະສົບການ ແລະ ອາລົມຈິດ ຂອງແຕ່ລະຄົນເປັນຕົວແທນຂອງກຸ່ມຍ່ອຍ, ແນວໂນ້ມ ແລະ ຂໍ້ມູນເລິກເຊິ່ງຈາກຜົນການສໍາຫຼວດດ້ານຄຸນນະພາບ. ບຸກຄະລິກພາບ "ສະແດງເຖິງເອກະລັກລວມ, ຂອບເຂດທີ່ເປັນໄປໄດ້, ພາບລັກສະນະທີ່ຊັດເຈນຂອງບຸກຄົນ ທີ່ເປັນຕົວຢ່າງທີ່ມີຄຸນລັກສະນະສະເພາະທີ່ກໍານົດໄວ້" (ທ່ານ ວາເນກ ແລະ ຄະນະ (Vanek et al.,) ກໍາລັງຕິພົມ ໜ້າທີ 4). ໂດຍຜ່ານການນໍາໃຊ້ບຸກຄະລິກພາບດັ່ງກ່າວ, ພວກເຮົາແນໃສ່ເນັ້ນໜັກເຖິງຄວາມສໍາຄັນຂອງການເຂົ້າໃຈປະສົບການຂອງຜູ້ລອດຊີວິດຈາກລະເບີດບໍ່ທັນແຕກ ແລະ ຝິຈາລະນາປະສົບການຂອງເຂົາເຈົ້າໃນການສ້າງຄໍາແນະນໍາເພື່ອອອກແບບການສະໜັບສະໜູນຊ່ວຍເຫຼືອ ເພີ່ມເຕີມຕື່ມອີກ. ພວກເຮົາຮັບຮູ້ດີວ່າ ວິທີການນີ້ມີຂໍ້ຈໍາກັດ; ປະສົບການຂອງຜູ້ລອດຊີວິດແຕ່ລະຄົນແມ່ນມີເອກະລັກທີ່ແຕກຕ່າງກັນ ແລະ ປະສົບການຂອງຜູ້ລອດຊີວິດແຕ່ລະຄົນອາດຈະບໍ່ຖືກນໍາສະເໜີໄດ້ໃນທຸກແງ່ມຸມ. ເຖິງວ່າຈະມີຂໍ້ປົກຜ່ອງເຫຼົ່ານີ້, ບຸກຄະລິກພາບສະເພາະ ກໍ່ຊ່ວຍໃຫ້ພວກເຮົາສາມາດເນັ້ນໃຫ້ເຫັນປະສົບການຮ່ວມກັນໃນບັນດາຜູ້ລອດຊີວິດຈາກ ລບຕ ໄດ້.

ມີຕົວລະຄອນ 5 ຄົນໃນບົດລາຍງານນີ້ ຄື: ບຸນມິ, ແກ້ວ, ຄຳດີ, ແສງຈັນ ແລະ ສິມໃຈ. ບຸນມິ ເປັນເດັກຜູ້ລອດຊີວິດ. ລາວມີອາຍຸ 12 ປີ ແລະ ເຂົ້າຮ່ວມໃນການສຳພາດນີ້ຫຼັງຈາກເກີດອຸປະຕິເຫດໄດ້ປະມານ 1 ປີ. ລາວອາໄສຢູ່ແຂວງ ຊຽງຂວາງ ແລະ ເປັນຊົນເຜົ່າມົ້ງ-ມຽນ. ລາວ ໄປໂຮງຮຽນປະຖົມ ຮຽນເປັນພາສາລາວ ແລະ ເວົ້າພາສາມົ້ງເມື່ອຢູ່ເຮືອນ. ແກ້ວ ກໍ່ເປັນເດັກທີ່ລອດຊີວິດຢູ່ແຂວງ ສະຫວັນນະເຂດ. ລາວມີ ອາຍຸ 14 ປີ ແລະ ໄດ້ຮັບບາດເຈັບສາຫັດຈາກອຸປະຕິເຫດທີ່ເກີດຂຶ້ນໄດ້ປະມານ ຫນຶ່ງ ປີກ່ອນນີ້. ຄຳດີ ອາຍຸ 37 ປີ ໄດ້ຮັບບາດເຈັບສາຫັດ ຈາກອຸປະຕິເຫດ ປະມານ 4 ປີກ່ອນ. ລາວອາໄສຢູ່ແຂວງ ຊຽງຂວາງ ແລະ ເປັນຄົນເວົ້າພາສາລາວໄດ້ດີ. ຄຳດີຮຽນຈົບຊັ້ນປະຖົມ ແລະ ແຕ່ງງານແລ້ວ ແລະ ມີລູກທັງເປັນໄວໜຸ່ມ ແລະ ຜູ້ໃຫຍ່. ແສງຈັນ ອາຍຸ 23 ປີ ແລະ ອຸປະຕິເຫດຂອງນາງ ເກີດຂຶ້ນປະມານ 2 ປີ ກ່ອນການ ສຳພາດ. ນາງ ແສງຈັນ ອາໄສຢູ່ແຂວງ ສະຫວັນນະເຂດ ແລະ ເປັນຊົນເຜົ່າມອນ-ຂະແມ. ລາວຮຽນຈົບຊັ້ນປະຖົມ ແລະ ແຕ່ງງານມີລູກນ້ອຍ ສອງຄົນ. ທ້າວ ສິມໃຈ ອາຍຸ 27 ປີ ໄດ້ຮັບບາດເຈັບສາຫັດຈາກອຸປະຕິເຫດ ເຊິ່ງເກີດຂຶ້ນປະມານ 2 ປີກ່ອນການສຳພາດ. ລາວອາໄສຢູ່ແຂວງ ສາລະວັນ ກັບຄອບຄົວ ລວມທັງລູກຂອງລາວທີ່ຍັງຮຽນຢູ່ຊັ້ນປະຖົມ. ຄຸນລັກສະນະທາງດ້ານປະຊາກອນຂອງ ທ້າ ຄົນເຫຼົ່ານີ້ ເປັນຕົວແທນ ຂອງແນວໂນ້ມທົ່ວໄປໃນບັນດາຜູ້ລອດຊີວິດທີ່ລວມຢູ່ໃນຕົວຢ່າງນີ້. ໃນແຕ່ລະພາກຂອງບົດລາຍງານສະບັບນີ້, ພວກເຮົາຈະອ້າງອີງເຖິງ ບຸນ ມິ, ແກ້ວ, ຄຳດີ, ແສງຈັນ ແລະ ສິມໃຈ ເພື່ອແບ່ງປັນເລື່ອງລາວຂອງຜູ້ລອດຊີວິດ.

ບົດລາຍງານນີ້ ແມ່ນລວມເອົາຜົນຂອງການສຶກສາຄົ້ນຄ້ວາຈາກເຄື່ອງມືດ້ານຄຸນນະພາບ ແລະ ປະລິມານ.

### ຂໍ້ຄວນພິຈາລະນາທາງດ້ານຈັນຍາບັນສຳລັບການສຶກສາຄົ້ນຄ້ວາ

ຈັນຍາບັນສຳລັບການສຶກສາຄົ້ນຄ້ວາແມ່ນໄດ້ຮັບການອະນຸມັດຈາກຄະນະກຳມະການກວດກາສະຖາບັນ (IRB) ຂອງ ສະຖາບັນວິໄຈ ແລະ ຝຶກອົບຮົມ JSI, Inc (ການອະນຸມັດສະບັບເລກທີ #24-65) ແລະ ໄດ້ຮັບການອະນຸມັດຈາກຄະນະກຳມະການ ຄຸ້ມຄອງແຫ່ງຊາດ ເພື່ອແກ້ ໄຂບັນຫາລະເບີດບໍ່ທັນແຕກທີ່ຕົກຄ້າງ ຢູ່ ສປປ ລາວ (ຄຊກລ) ແລະ ກະຊວງການຕ່າງປະເທດ ໂດຍມີໜັງສືສະໜັບສະໜູນຈາກ 5 ແຂວງ ທີ່ໄດ້ມີການເກັບກຳຂໍ້ມູນ. ຕົວແທນຈາກພະແນກການຕ່າງປະເທດແຂວງ ແລະ ຫ້ອງວ່າການປົກຄອງເມືອງ ກໍ່ໄດ້ເຂົ້າຮ່ວມທີມເກັບກຳ ຂໍ້ມູນ. ເນື່ອງຈາກລັກສະນະທີ່ລະອຽດອ່ອນຂອງການບາດເຈັບ, ຄວາມພິການ ແລະ ການສູນເສຍອາຊີບ ທີ່ກ່ຽວຂ້ອງກັບລະເບີດບໍ່ທັນແຕກ, ຈຶ່ງໄດ້ຂໍການຍິນຍອມເຫັນດີເປັນລາຍລັກອັກສອນ ແລະ ປາກເປົ່າ ຈາກຜູ້ເຂົ້າຮ່ວມທັງໝົດ, ແລະ ໄດ້ຮັບການຍິນຍອມເຫັນດີຈາກພໍ່ແມ່ ສຳລັບເດັກທີ່ເຂົ້າຮ່ວມ. ການສຳພາດໄດ້ຖືກດຳເນີນເປັນສ່ວນບຸກຄົນ ແລະ ຜູ້ສຳພາດໃນທ້ອງຖິ່ນໄດ້ຮັບການຝຶກອົບຮົມ ເພື່ອໃຫ້ສາມາດແກ້ ໄຂໃນກໍລະນີທີ່ມີການເປີດເຜີຍຂໍ້ມູນກ່ຽວກັບບາດແຜທາງດ້ານຈິດໃຈ ແລະ ຄວາມທຸກທາງດ້ານຈິດໃຈ. ການສຶກສາຄົ້ນຄ້ວາຄັ້ງນີ້ ໄດ້ ປະຕິບັດຕາມຫຼັກການທີ່ໄດ້ລະບຸໄວ້ໃນຖະແຫຼງການຂອງ ເຮລຊິນກີ (Helsinki) ເພື່ອຮັບປະກັນຄວາມເຄົາລົບ, ການຮັກສາເປັນຄວາມ ລັບ ແລະ ຄວາມປອດໄພຂອງຜູ້ເຂົ້າຮ່ວມ.

ຄໍາຖາມບົດຄົ້ນຄ້ວາ ທີ 1:

ມີສະຖານະການສະເພາະໃດແດ່ກ່ຽວຂ້ອງກັບອຸປະຕິເຫດ ແລະ ແມ່ນສະຖານະການໃດທີ່ນໍາໄປສູ່ການເກີດອຸປະຕິເຫດ?

# 1: ມີສະຖານະການສະເພາະໃດແດ່ກ່ຽວກັບຂ້ອງກັບອຸປະຕິເຫດ ແລະ ແມ່ນສະຖານະການໃດ ທີ່ນຳໄປສູ່ການເກີດອຸປະຕິເຫດ?

ເພື່ອຕອບຄຳຖາມທຳອິດສຳລັບການສຶກສາຄົ້ນຄວ້າ ນີ້, ໃນພາກນີ້ຂອງບົດລາຍງານ ຈະເນັ້ນໃສ່ສະພາບການຂອງອຸປະຕິເຫດ ລບຕ ໂດຍການ ສຳຫຼວດກ່ຽວກັບສະພາບການທາງສັງຄົມ ແລະ ສະຖານທີ່ຕັ້ງຂອງບ້ານທີ່ເກີດເຫດການອຸປະຕິເຫດດັ່ງກ່າວ. ພາກນີ້ຂອງບົດລາຍງານ ນຳສະເໜີຜົນການຄົ້ນຄວ້າທີ່ສຳຄັນກ່ຽວກັບປະຫວັດຂອງຜູ້ລອດຊີວິດ ລວມທັງອາຍຸ, ເພດ, ຊົນເຜົ່າ ແລະ ສະພາບການດຳລົງຊີວິດ ເພື່ອ ສະແດງໃຫ້ເຫັນວ່າປັດໃຈທີ່ຝັງເລິກ ເຊັ່ນ: ຄວາມທຸກຍາກ ແລະ ຄວາມໂດດດ່ຽວໃນຊົນນະບົດ ເຮັດໃຫ້ມີຄວາມສ່ຽງແນວໃດ. ຫຼັງຈາກນັ້ນ , ບົດລາຍງານຈະໄດ້ລະບຸລາຍລະອຽດກ່ຽວກັບສະຖານທີ່ ແລະ ປະເພດຂອງກິດຈະກຳປະຈຳວັນ ເຊັ່ນ: ການປູກຝັງ ແລະ ການໄປຊອກຫາ ອາຫານ ໃນເວລາທີ່ເກີດອຸປະຕິເຫດ. ຂໍ້ມູນເລິກເຊິ່ງເຫຼົ່ານີ້ ມີຄວາມສຳຄັນຫຼາຍສຳລັບການພັດທະນາຍຸດທະສາດການໃຫ້ຄວາມຮູ້ ແລະ ບ້ອງ ກັນຄວາມສ່ຽງຈາກ ລບຕ ຢ່າງມີເປົ້າໝາຍ ແລະ ມີປະສິດທິພາບ. ຄຳຖາມສຳລັບການສຶກສາຄົ້ນຄວ້າ ແລະ ຜົນການສຶກສາຄົ້ນຄວ້າຄັ້ງນີ້ ກ່ຽວຂ້ອງຢ່າງໃກ້ຊິດກັບຄຳຖາມທີ 2 ສຳລັບການສຶກສາຄົ້ນຄວ້າ ຍ້ອນວ່າກິດຈະກຳ ແລະ ຜູ້ທີ່ຢູ່ນຳຜູ້ເຄາະຮ້າຍໃນເວລາເກີດອຸປະຕິເຫດ ອາດຈະຖືກພິຈາລະນາວ່າເປັນສະຖານະການຕ່າງໆໄດ້. ສຳລັບຂໍ້ມູນເພີ່ມເຕີມ ກະລຸນາເບິ່ງພາກທີ2. *ຜູ້ຖືກເຄາະຮ້າຍກຳລັງເຮັດຫຍັງຢູ່ໃນ ເວລາເກີດອຸປະຕິເຫດ ແລະ ມີໃຜອີກທີ່ມີສ່ວນກ່ຽວຂ້ອງກັບອຸປະຕິເຫດ? (ໜ້າ42).*

## ສະຖານະການທາງສັງຄົມປະຊາກອນ ແລະ ສະພາບການດຳລົງຊີວິດຂອງຜູ້ລອດຊີວິດ

ຄວາມເຂົ້າໃຈກ່ຽວກັບຄຸນລັກສະນະທາງສັງຄົມ ແລະ ຊີວິດການເປັນຢູ່ຂອງຜູ້ລອດຊີວິດຈາກລະເບີດບໍ່ທັນແຕກ ແມ່ນກຸນແຈສຳຄັນໃນການ ອອກແບບການສະໜັບສະໜູນຊ່ວຍເຫຼືອທີ່ມີປະສິດທິພາບ ແລະ ສະເໝີພາບ. ອາຍຸ, ເພດ, ຊົນເຜົ່າ, ພາສາ ແລະ ສະຖານທີ່ຕັ້ງ ແມ່ນມີອິດທິ ຜົນຕໍ່ຄວາມສ່ຽງ, ການເຂົ້າເຖິງການດູແລ ແລະ ການຝຶນຕົວ ເຊິ່ງມີຄວາມເຊື່ອມໂຍງກັບປັດໃຈອື່ນໆຢ່າງກວ້າງຂວາງ ເຊັ່ນ: ຄວາມທຸກຍາກ , ຄວາມໂດດດ່ຽວໃນຊົນນະບົດ ແລະ ການສຶກສາທີ່ຈຳກັດ. ການວິເຄາະປັດໃຈເຫຼົ່ານີ້ ຈະຊ່ວຍໃຫ້ຜູ້ວາງນະໂຍບາຍ ແລະ ຜູ້ໃຫ້ບໍລິການ ສາມາດລະບຸຊ່ອງຫວ່າງ, ອອກແບບການຊ່ວຍເຫຼືອ ແລະ ຈັດລຳດັບຄວາມສຳຄັນຂອງຜູ້ທີ່ມີຄວາມສ່ຽງທີ່ສຸດ, ປັບປຸງການຊ່ວຍເຫຼືອຜູ້ເຄາະ ຮ້າຍ ແລະ ການສະໜັບສະໜູນການຝຶນຕົວຫຼັງຈາກອຸປະຕິເຫດ. ໃນພາກນີ້ ການລາຍງານຈະເລີ່ມຕົ້ນດ້ວຍການອະທິບາຍຂໍ້ມູນປະຊາກອນ ຂອງຜູ້ລອດຊີວິດ ແລະ ຄຸນລັກສະນະຂອງຄົວເຮືອນ ເພື່ອເປັນພື້ນຖານການສົນທະນາໃນພາຍຫຼັງກ່ຽວກັບຄວາມເປັນຈິງຂອງຊີວິດຂອງ ເຂົາເຈົ້າ. ສຳລັບຕາຕະລາງເພີ່ມເຕີມທີ່ກ່ຽວຂ້ອງ, ກະລຸນາເບິ່ງເອກະສານຊ້ອນທ້າຍ ຂ.

ໃນກຸ່ມຜູ້ລອດຊີວິດ, ຜູ້ໃຫຍ່ມີອາຍຸສະເລ່ຍ 37 ປີ, ສ່ວນເດັກມີອາຍຸສະເລ່ຍ 12 ປີ (ໃນເວລາເກັບກຳຂໍ້ມູນ, ບໍ່ແມ່ນໃນເວລາທີ່ເກີດ ອຸປະຕິເຫດ). ຜູ້ລອດຊີວິດທີ່ເປັນຜູ້ໃຫຍ່ ແລະ ເດັກ ສ່ວນຫຼາຍແມ່ນຜູ້ຊາຍ 56% ແລະ 78% ຕາມລຳດັບ.

ອົງປະກອບດ້ານຊົນເຜົ່າມີຄວາມແຕກຕ່າງກັນ, ໂດຍມີຜູ້ໃຫຍ່ເຜົ່າ ມອນ-ຂະແມ ກວມເອົາ 59% ແລະ ເດັກທີ່ເປັນເຜົ່າ ມົ້ງ-ມຽນ 44%, ເຊິ່ງທັງ 2 ກຸ່ມສ່ວນໃຫຍ່ລະບຸວ່າເຂົາເຈົ້າຖືສາດສະໜາຜີ. ການຄົ້ນພົບເຫຼົ່ານີ້ ຊື່ໃຫ້ເຫັນເຖິງຄວາມຕ້ອງການສຳລັບການເຂົ້າໄປແຊກແຊງ ຊ່ວຍເຫຼືອທີ່ຕ້ອງໄດ້ຄຳນຶງເຖິງດ້ານວັດທະນະທຳທີ່ລະອຽດອ່ອນ, ສອດຄ່ອງກັບທ້ອງຖິ່ນ ທີ່ແກ້ໄຂທັງການບາດເຈັບທາງດ້ານຮ່າງກາຍ ແລະ

## ຄຳຖາມບົດຄົ້ນຄ້ວາ ທີ 1:

ສະພາບໃນສັງຄົມທີ່ກວ້າງຂວາງຂອງຜູ້ລອດຊີວິດ. ກຸ່ມປະຊາກອນຕົວຢ່າງມີຄວາມຫຼາກຫຼາຍທາງດ້ານພາສາ ໂດຍຜູ້ໃຫຍ່ 32 ຄົນໃນກຸ່ມປະຊາກອນຕົວຢ່າງໄດ້ລະບຸພາສາແມ່ທີ່ເຂົາເຈົ້າໃຊ້ທັງໝົດ 11 ພາສາທີ່ແຕກຕ່າງກັນ ເຊິ່ງສ່ວນຫຼາຍແມ່ນພາສາລາວ (22%), ພາສາມົ້ງ (19%) ແລະ ພາສາມະກອງ (16%). ສ່ວນກຸ່ມປະຊາກອນຕົວຢ່າງທີ່ເປັນເດັກມີຄວາມຫຼາກຫຼາຍທາງດ້ານພາສາໜ້ອຍກວ່າກຸ່ມຜູ້ໃຫຍ່ເລັກນ້ອຍ, ໂດຍໃນເດັກ 18 ຄົນເວົ້າ 5 ພາສາທີ່ແຕກຕ່າງກັນ, ໂດຍມີພາສາມົ້ງ (44%) ແລະ ພາສາລາວ (28%) ເຊິ່ງເປັນພາສາຫຼັກທີ່ເຂົາເຈົ້າເວົ້າ. ຄວາມຄ່ອງແຄ້ວໃນການເວົ້າພາສາລາວແມ່ນສູງໃນກຸ່ມຂອງຜູ້ໃຫຍ່ (56%) ຫຼາຍກວ່າໃນກຸ່ມເດັກ (39%).

ຕາຕະລາງທີ 3: ຊົນເຜົ່າ ແລະ ສາດສະໜາ ຂອງກຸ່ມປະຊາກອນຕົວຢ່າງ

	ຜູ້ລອດຊີວິດທີ່ເປັນຜູ້ໃຫຍ່ (n=32)		ຜູ້ລອດຊີວິດທີ່ເປັນເດັກ (n=18)	
<b>ຊົນເຜົ່າ</b>				
ລາວ-ໄຕ	21.9	7	27.8	5
ມອນ-ຂະແມ	59.4	19	27.8	5
ມົ້ງ-ມຽນ	18.8	6	44.4	8
<b>ສາດສະໜາ</b>				
ຖືສາດສະໜາຜີ	71.9	23	72.2	13
ສາດສະໜາພຸດ	21.9	7	27.8	5
ສາດສະໜາຄຣິສຕຽນ	6.2	2	-	-

ຕາຕະລາງທີ 4: ພາສາຫຼັກທີ່ໃຊ້ ແລະ ຄວາມຄ່ອງແຄ້ວໃນການໃຊ້ພາສາລາວ

	ຜູ້ລອດຊີວິດທີ່ເປັນຜູ້ໃຫຍ່ (n=32)		ຜູ້ລອດຊີວິດທີ່ເປັນເດັກ (n=18)	
<b>ພາສາຫຼັກທີ່ໃຊ້</b>				
ບຣູ	9.4	3	11.1	2
ກຣຽງ	3.1	1	-	-
ງວນ	3.1	1	-	-
ມົ້ງ	18.7	6	44.4	8

ຄຳຖາມບົດຄົ້ນຄ້ວາ ທີ 1:

ກະມຸ	6.3	2	-	-
ລາວ	21.9	7	27.8	5
ມາກອ່ງ	15.6	5	11.1	2
ປ່າໂກ	12.5	4	-	-
ຜູ້ໄທ	3.1	1	-	-
ຕະໂອ້ຍ	3.1	1	5.6	1
ຕຣີ	3.1	1	-	-
<b>ຄວາມຄ່ອງແຄ້ວໃນການໃຊ້ ພາສາລາວ</b>				
ບໍ່ໄດ້/ໄດ້ໜ້ອຍໜຶ່ງ	12.5	4	33.3	6
ເວົ້າໄດ້ບາງສ່ວນ	31.3	10	27.8	5
ເວົ້າໄດ້ຫຼາຍ/ຄ່ອງແຄ້ວ	56.2	18	38.9	7

ຜູ້ລອດຊີວິດສ່ວນໃຫຍ່ - ທັງຜູ້ໃຫຍ່ ແລະ ເດັກ ມີລະດັບການສຶກສາຈົບຊັ້ນປະຖົມ ຫຼື ຕໍ່າກວ່າປະຖົມ ເທົ່ານັ້ນ. ໃນບັນດາຜູ້ລອດຊີວິດທີ່ເປັນຜູ້ໃຫຍ່, 28% ບໍ່ມີການສຶກສາຢ່າງເປັນທາງການ, 38% ມີການສຶກສາຊັ້ນປະຖົມ ຫຼື ຈົບການສຶກສາຊັ້ນປະຖົມ, 16% ໄດ້ຮຽນຢູ່ມັດທະຍົມຕົ້ນ ຫຼື ສູງກ່ວາ ແລະ 3% ມີການສຶກສາຊັ້ນສູງ. ໃນເວລາເກັບກຳຂໍ້ມູນ, ເດັກສ່ວນຫຼາຍແມ່ນຮຽນຢູ່ໃນຊັ້ນປະຖົມ (67%) ຫຼື ມັດທະຍົມຕອນຕົ້ນ (28%) ແລະ ບໍ່ມີໃຜໄດ້ເຂົ້າຮຽນມັດທະຍົມປາຍ ຫຼື ສູງກວ່ານັ້ນ. ເດັກ1ຄົນ (6%) ບໍ່ໄດ້ຮຽນໜັງສື. (ເບິ່ງເອກະສານຊ້ອນທ້າຍ ຂ, ຕາຕະລາງ ຂ.2. ລັກສະນະການສຶກສາ ແລະ ພາສາຂອງຜູ້ລອດຊີວິດທີ່ເປັນຜູ້ໃຫຍ່ ແລະ ເດັກ, ໜ້າ 219).

ໃນບັນດາຜູ້ລອດຊີວິດຈາກ ລບຕ ທີ່ເປັນຜູ້ໃຫຍ່, 75% ໄດ້ແຕ່ງງານ. ສ່ວນໃຫຍ່ອາໄສຢູ່ກັບຄູ່ສົມລົດ (72%) ແລະ ຫຼາຍຄົນກໍ່ໄດ້ມີລູກ (59% ເປັນລູກສາວ, 53% ເປັນລູກຊາຍ), ມີພຽງຈຳນວນໜ້ອຍທີ່ຢູ່ຄົນດຽວໂດຍບໍ່ໄດ້ແຕ່ງງານ (3%). ຜູ້ລອດຊີວິດທີ່ເປັນເດັກ ສ່ວນໃຫຍ່ແມ່ນຢູ່ກັບພໍ່ແມ່ (ພໍ່ 78%, ແມ່ 83%) ແລະ ຢູ່ກັບອ້າຍເອື້ອຍນ້ອງ (ອ້າຍ 44%, ເອື້ອຍ 39%). ຜູ້ລອດຊີວິດທີ່ເປັນຜູ້ໃຫຍ່ສ່ວນຫຼາຍ (59%) ແລະ ຜູ້ລອດຊີວິດທີ່ເປັນເດັກ (78%) ອາໄສຢູ່ໃນບ້ານເກີດຂອງເຂົາເຈົ້າ, ໂດຍມີຜູ້ໃຫຍ່ຍ້າຍໄປແຕ່ງງານ (46%) ຫຼືຍົກຍ້າຍດ້ວຍເຫດຜົນດ້ານເສດຖະກິດ. ຫຼາຍກວ່າເຄິ່ງໜຶ່ງຂອງຜູ້ລອດຊີວິດທີ່ເປັນຜູ້ໃຫຍ່ (54%) ແລະ ຜູ້ລອດຊີວິດທີ່ເປັນເດັກ ສ່ວນໃຫຍ່ (78%) ໄດ້ອາໄສຢູ່ໃນບ້ານປັດຈຸບັນຂອງເຂົາເຈົ້າຫຼາຍກວ່າ 10 ປີ.(ເບິ່ງເອກະສານຊ້ອນທ້າຍ ຂ, ຕາຕະລາງຂ.3. ລັກສະນະເຮືອນຊານ ຂອງຜູ້ລອດຊີວິດທີ່ເປັນຜູ້ໃຫຍ່ ແລະ ເດັກ, ໜ້າ 220.)

ຄົວເຮືອນເກືອບທັງໝົດຂອງຜູ້ລອດຊີວິດທີ່ເປັນຜູ້ໃຫຍ່ (94%) ແລະຜູ້ລອດຊີວິດທີ່ເປັນເດັກ (89%) ມີໄຟຟ້າໃຊ້, ແຕ່ວ່າມີພຽງ 56% ຂອງຄົວເຮືອນມີອິນເຕີເນັດໃຊ້. ຄົວເຮືອນສ່ວນໃຫຍ່ມີນ້ຳໃຊ້ໃນບ້ານ (ຜູ້ໃຫຍ່ 91%, ເດັກ 78%), ສ່ວນຫຼາຍແມ່ນມາຈາກແຫຼ່ງນ້ຳທີ່ປອດໄພ (ຜູ້ໃຫຍ່ 83%, ເດັກ 79%) ແລະ ສ່ວນຫຼາຍມີຫ້ອງນ້ຳ, ຄົວເຮືອນຂອງຜູ້ລອດຊີວິດທີ່ເປັນຜູ້ໃຫຍ່ 19% ແລະ ຄົວເຮືອນຂອງຜູ້ລອດຊີວິດທີ່ເປັນເດັກ 6% ຍັງຖ່າຍຊະຊາຍຢູ່. ການເຂົ້າເຖິງໃນລະດູຝົນແມ່ນຍັງມີຄວາມຈຳກັດ ມີພຽງແຕ່ 19% ຂອງຄອບຄົວທີ່ມີຜູ້ລອດຊີວິດເປັນຜູ້ໃຫຍ່ ແລະ 11% ຂອງຄອບຄົວທີ່ມີຜູ້ລອດຊີວິດເປັນເດັກ. ມີພຽງ 16% ເທົ່ານັ້ນທີ່ລາຍງານວ່າມີອຸປະກອນ ຫຼື ເຄື່ອງມືສຳລັບການທຳລາຍເຫຼັກເສດ ຢູ່ໃນເຮືອນຂອງເຂົາເຈົ້າ.<sup>20</sup> (ກະລຸນາເບິ່ງເອກະສານຊ້ອນທ້າຍ ຂ, ຕາຕະລາງ ຂ.4. ລັກສະນະທີ່ຢູ່ອາໄສຂອງຜູ້ລອດຊີວິດຈາກລະເບີດບໍ່ທັນແຕກທີ່ເປັນຜູ້ໃຫຍ່ ແລະ ເດັກ, ໜ້າ 221 .)

ຄຳອະທິບາຍຂອງຜູ້ລອດຊີວິດຄົນໜຶ່ງ ແລະ ຄູ່ສົມລົດຂອງລາວກ່ຽວກັບສິ່ງທີ່ຫຼີກລ່ຽງບໍ່ໄດ້ຂອງອຸປະຕິເຫດ ລບຕ ໄດ້ເນັ້ນໃຫ້ເຫັນວ່າ ທີ່ຕັ້ງທາງພູມສັນຖານ, ປັດໄຈທາງສັງຄົມ ແລະ ປະຊາກອນ ແລະ ຄວາມທຸກຍາກ ເປັນສາເຫດຫຼັກຂອງຄວາມສ່ຽງ.

ພວກເຮົາບໍ່ຮູ້ສຶກຢ້ານກົວລະເບີດທີ່ຍັງບໍ່ທັນແຕກອີກຕໍ່ໄປ. ມັນໄດ້ກາຍເປັນເລື່ອງປົກກະຕິທີ່ເກີດຂຶ້ນຢູ່ໃນບ້ານໃນແຂວງທີ່ພວກເຮົາອາໄສຢູ່. ພວກເຮົາໄດ້ຄຸ້ນເຄີຍກັບເຫດການອຸປະຕິເຫດທີ່ເກີດຂຶ້ນເຫຼົ່ານັ້ນແລ້ວ. ສຳລັບຄອບຄົວຂອງພວກເຮົາ, ພວກເຮົາບໍ່ມີທາງເລືອກອອກຈາກຊອກຫາບ່ອນຢູ່ອາໄສ, ບ່ອນຫາລ້ຽງຊີບ, ພວກເຮົາຕ້ອງເຮັດໄຮ່ເຮັດສວນ. ຖ້າພວກເຮົາບໍ່ເຮັດ, ພວກເຮົາຈະບໍ່ມີຫຍັງກິນ. ດັ່ງນັ້ນ, ຄອບຄົວຂອງພວກເຮົາຈຶ່ງມີຄວາມສ່ຽງທີ່ອາດຈະເກີດເຫດການອຸປະຕິເຫດຂຶ້ນຕື່ມອີກໃນອະນາຄົດ.

**ສະຖານທີ່ໃນເວລາເກີດອຸປະຕິເຫດ ແລະ ກ່ອນເກີດອຸປະຕິເຫດ**

ຜູ້ລອດຊີວິດທີ່ເປັນຜູ້ໃຫຍ່ ມັກຈະເລົ່າເຖິງກິດຈະກຳຂອງເຂົາເຈົ້າກ່ອນການລະເບີດ ວ່າເປັນໜ້າວຽກປະຈຳວັນຂອງເຂົາເຈົ້າ ເຊັ່ນ ການຂຸດດິນ, ເຮັດວຽກຢູ່ໃນທົ່ງໄຮ່ ທົ່ງນາ (ເຊັ່ນ: ຕັດຫຍ້າ, ຈຸດໄຮ່), ການໄປຊອກອາຫານ ຫຼື ນັ່ງຝັງໄຟເພື່ອຄວາມອົບອຸ່ນ ຫຼື ດັ່ງໄຟສຳລັບການປຸງແຕ່ງອາຫານ. ຕົວຢ່າງ: ທ້າວ ຄຳດີ ໄດ້ເລົ່າສູ່ຝັງວ່າ: ລາວເຮັດວຽກຢູ່ທົ່ງນາ ໃນເວລາທີ່ເກີດເຫດລະເບີດ: *“ໃນມື້ທີ່ເກີດເຫດລະເບີດ, ຂ້ອຍໄດ້ຈຸດກອງໄຟຢູ່ໃນໄຮ່ມັນຕົ້ນ ເຊິ່ງບໍ່ໄກຈາກເຮືອນຂ້ອຍ, ຫຼັງຈາກຈຸດກອງໄຟກອງທຳອິດ, ຂະນະທີ່ກຳລັງຈະຈຸດກອງໄຟໃໝ່ອີກ ລະເບີດກໍ່ແຕກຂຶ້ນ.”*

ເຊັ່ນດຽວກັນກັບຜູ້ລອດຊີວິດທີ່ເປັນຜູ້ໃຫຍ່, ຜູ້ລອດຊີວິດທີ່ເປັນເດັກ ຍັງໄດ້ອະທິບາຍກິດຈະກຳຂອງເຂົາເຈົ້າທີ່ນຳໄປສູ່ການລະເບີດ, ລວມທັງການເຮັດໜ້າວຽກປະຈຳວັນ ເຊັ່ນ: ການຊອກອາຫານການກິນ ຫຼື ການລ້ຽງສັດ. ຕົວຢ່າງ: ທ້າວ ບຸນມີ ເວົ້າວ່າ *“ໃນຂະນະທີ່ຂ້ອຍຢ່າງຊອກຫາງົວກັບໝູ່ຂອງຂ້ອຍໃນໝູ່ບ້ານ.”* ໃນເຫດການຄ້າຍກັນ, ເດັກນ້ອຍອີກຄົນໜຶ່ງໄດ້ເລົ່າກ່ຽວກັບກິດຈະກຳກ່ອນເກີດອຸປະຕິເຫດວ່າ *“ມື້ນັ້ນ, ຂ້ອຍໄປໃຫ້ອາຫານຄວາຍຢູ່ນາ.”*

<sup>20</sup> ການມີອຸປະກອນມ້າງເຫຼັກເສດຢູ່ໃນເຮືອນ ຊື່ໃຫ້ເຫັນວ່າມີຜູ້ໃດຜູ້ໜຶ່ງໃນຄົວເຮືອນອາດຈະມີສ່ວນຮ່ວມ ຫຼື ເຄີຍມີສ່ວນຮ່ວມໃນການຊອກຫາເຫຼັກເສດເພື່ອຂາຍ, ແລະ ໃນເຂດພູມສັນຖານເຫຼົ່ານີ້ ເຫຼັກເສດສ່ວນຫຼາຍແມ່ນມາຈາກ ລບຕ. ແບບສອບຖາມທີ່ໄດ້ຮັບການອະນຸມັດ (ເບິ່ງເອກະສານຊ້ອນທ້າຍ ກ) ໃຊ້ປະໂຫຍກທີ່ວ່າ "ທ່ານມີອຸປະກອນ ຫຼື ເຄື່ອງມືສຳລັບການມ້າງເຫຼັກເສດຢູ່ໃນເຮືອນຂອງທ່ານບໍ່?"

## ຄຳຖາມບົດຄົ້ນຄວ້າ ທີ 1:

ທັງໄຮ່ ທັງນາແມ່ນສະຖານທີ່ເກີດອຸປະຕິເຫດ ທີ່ພົບເຫັນເລື້ອຍທີ່ສຸດສຳລັບຜູ້ໃຫຍ່ (44%) ແລະ ເດັກ (33%), ເຊິ່ງສະທ້ອນໃຫ້ເຫັນເຖິງຄວາມສຳພັນກັນລະຫວ່າງການເຮັດວຽກກະສິກຳ ຫຼື ກິດຈະກຳຢູ່ນອກເຮືອນ. ເຮືອນເປັນສະຖານທີ່ເກີດອຸປະຕິເຫດ ເປັນອັນດັບ 2 ທີ່ພົບເຫັນເລື້ອຍໆ, ໂດຍສະເພາະແມ່ນອຸປະຕິເຫດທີ່ເກີດຂຶ້ນກັບຜູ້ໃຫຍ່ (31%) ແລະ ເດັກ (22%), ອັນນີ້ ຊຶ່ງໃຫ້ເຫັນເຖິງຄວາມສ່ຽງທີ່ມີຢູ່ໃນເຂດທີ່ຢູ່ອາໄສ. ສຳລັບພື້ນທີ່ໃນເຂດບ້ານ ມີຮູບແບບທີ່ຄ້າຍຄືກັນໃນແຕ່ລະກຸ່ມປະຊາກອນຕົວຢ່າງ, ເດັກມັກຈະປະສົບອຸປະຕິເຫດຕາມຖະໜົນ (11%) ແລະ ເຂດພື້ນທີ່ທາງທະຫານ (11%), ເຊິ່ງຊຶ່ງໃຫ້ເຫັນເຖິງການມີຄວາມສ່ຽງຫຼາຍຂຶ້ນ ຍ້ອນການເຄື່ອນໄຫວ ຫຼື ການຫຼົ້ນຂອງເດັກ.

ຮູບທີ 2: ອຸປະຕິເຫດ ລບຕ ສ່ວນຫຼາຍແມ່ນເກີດຂຶ້ນຢູ່ທັງໄຮ່ທັງນາ, ໃນເຮືອນ ແລະ ໃນໜູ່ບ້ານ.

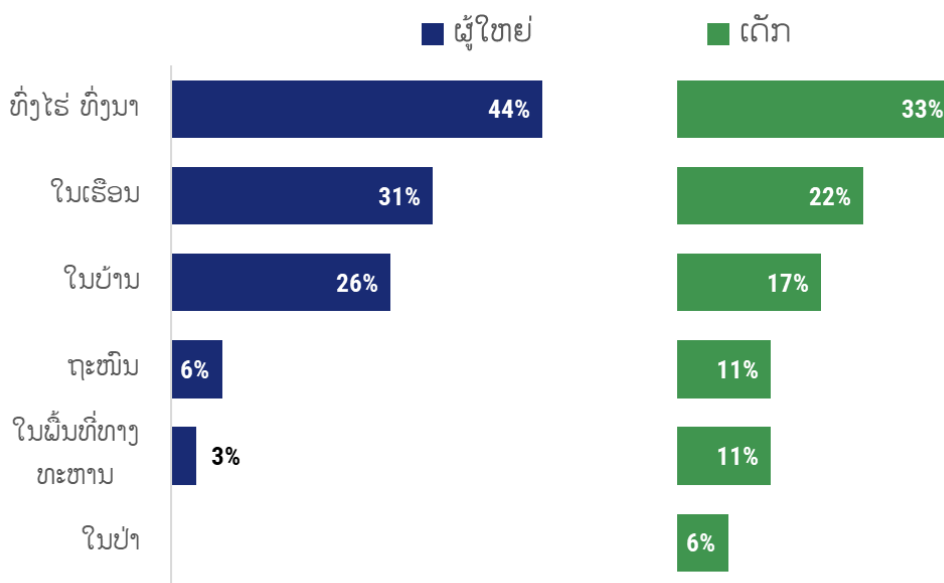

(ລາຍລະອຽດເພີ່ມເຕີມກ່ຽວກັບສະຖານະການອຸປະຕິເຫດ ລວມທັງກິດຈະກຳທີ່ຊັດເຈນ ແລະ ສິ່ງທີ່ກະຕຸ້ນການລະເບີດຂອງ ລບຕ, ແມ່ນຈະລວມຢູ່ໃນພາກຄຳຖາມ ທີ 2 ສຳລັບການສຶກສາຄົ້ນຄວ້າ: ຜູ້ເຄາະຮ້າຍກຳລັງເຮັດຫຍັງຢູ່ໃນເວລາເກີດອຸປະຕິເຫດ ແລະ ມີໃຜອີກແດ່ທີ່ກ່ຽວຂ້ອງກັບອຸປະຕິເຫດ? ຄຳຖາມສຳລັບການສຶກສາຄົ້ນຄວ້າທັງ ສອງ ຄຳຖາມນີ້ ມີຄວາມກ່ຽວຂ້ອງກັນຢ່າງໃກ້ຊິດ ແລະ ສາມາດພິຈາລະນາຮ່ວມກັນໄດ້.)

## ການສຶກສາຄົ້ນຄວ້າກ່ຽວກັບຄຳຖາມທີ 1

ຜົນການສຶກສາຄົ້ນຄວ້າຄັ້ງນີ້ ເນັ້ນໃຫ້ເຫັນເຖິງລັກສະນະຫຼາຍແງ່ມຸມຂອງອຸປະຕິເຫດ ລບຕ ຢູ່ລາວ ເຊິ່ງກຳນົດຕາມອາຍຸ, ອາຊີບ, ພູມສັນຖານ, ຊົນເຜົ່າ, ການສຶກສາ ແລະ ລະດັບຂອງການໄດ້ຮັບຄວາມຮູ້ກ່ຽວກັບອັນຕະລາຍ ຂອງລະເບີດ. ເຫດການອຸປະຕິເຫດ ລບຕ ບໍ່ໄດ້ເກີດຂຶ້ນໂດຍບັງເອີນ ແຕ່ມັນສະທ້ອນໃຫ້ເຫັນເຖິງຮູບແບບທີ່ສາມາດຄາດເດົາໄດ້ ເຊິ່ງມີຮາກຖານມາຈາກກິດຈະກຳປະຈຳວັນ, ການປະຕິບັດ

ວັດທະນະທຳ ແລະ ການຕົກຄ້າງຂອງລະເບີດໃນອະດີດ. ຄວາມເຂົ້າໃຈກ່ຽວກັບການເຄື່ອນໄຫວຂອງດ້ານຕ່າງໆເຫຼົ່ານີ້ ມີຄວາມສຳຄັນທີ່ສຸດສຳລັບການອອກແບບຍຸດທະສາດການປ້ອງກັນ ແລະ ການຮັບມື ທີ່ມີປະສິດທິພາບ ແລະ ລວມເອົາທຸກຄົນໃຫ້ມີສ່ວນຮ່ວມ.

ທາງດ້ານພູມສາດ, ອຸປະຕິເຫດມັກເກີດຂຶ້ນຢ່າງຕໍ່ເນື່ອງໃນພື້ນທີ່ໆມີຄວາມສຽງຢູ່ໃນແຂວງທີ່ມີລະເບີດຕົກຄ້າງ, ເຊິ່ງເປັນບ່ອນທີ່ມີການຕົກຄ້າງຂອງລະເບີດໃນອະດີດກັບການນຳໃຊ້ທີ່ດິນຢ່າງຕໍ່ເນື່ອງໃນປະຈຸບັນ, ບວກກັບຄວາມແຕກຕ່າງທາງດ້ານຊົນເຜົ່າ ແລະ ພາສາ ມັນໄດ້ກໍ່ໃຫ້ເກີດຄວາມສຽງ. ສິ່ງເຫຼົ່ານີ້ ສະແດງໃຫ້ເຫັນເຖິງມິຕິທາງດ້ານວັດທະນະທຳ ແລະ ສັງຄົມຂອງຄວາມສຽງ ຄວບຄຸມກັບສິ່ງແວດລ້ອມ. ຊົນເຜົ່າຕ່າງໆ ເຊັ່ນ: ມອນ-ຂະແມ ແລະ ມົ້ງ-ມຽນ ມີຈຳນວນຫຼາຍກວ່າໃນກຸ່ມປະຊາກອນຕົວຢ່າງຂອງຜູ້ລອດຊີວິດ, ສະແດງໃຫ້ເຫັນເຖິງການຕົກຄ້າງຂອງລະເບີດໃນອະດີດຢູ່ໃນບ້ານເກີດເມືອງນອນຂອງເຂົາເຈົ້າ ແລະ ອຸປະສັກຕໍ່ການເຂົ້າເຖິງບໍລິການຕ່າງໆ ທີ່ຍັງຄົງມີຢູ່.

ໃນການປະເມີນຄວາມສຽງ ແລະ ການຟື້ນຕົວຈາກລະເບີດບໍ່ທັນແຕກ, ສິ່ງສຳຄັນແມ່ນຕ້ອງພິຈາລະນາວ່າ ສະພາບຂອງທີ່ຢູ່ອາໄສ ແລະ ຊີວິດການເປັນຢູ່ ສິ່ງຜົນຕໍ່ຄວາມສຽງແນວໃດ. ການເຂົ້າເຖິງຜືນຖານໂຄງລ່າງ ແລະ ການບໍລິການຂອງຜູ້ລອດຊີວິດ ບໍ່ພຽງແຕ່ມີອິດທິພົນຕໍ່ຄວາມປອດໄພໃນທັນທີເທົ່ານັ້ນ ແຕ່ມັນຍັງມີອິດທິພົນຕໍ່ດ້ານສຸຂະພາບ, ການສຶກສາ ແລະ ຄວາມສາມາດດັດປັບທາງເສດຖະກິດໃນໄລຍະຍາວ ອີກດ້ວຍ.

ເຖິງແມ່ນວ່າການເຂົ້າເຖິງໄຟຟ້າແມ່ນເກືອບທົ່ວເຖິງທຸກບ່ອນ, ແຕ່ຍັງມີຄວາມແຕກໂຕນກັນໃນດ້ານການເຂົ້າເຖິງນ້ຳສະອາດ, ວິດຖາຍ, ແລະ ການເຊື່ອມຕໍ່ດິຈິຕອນ. ການເຂົ້າເຖິງອິນເຕີເນັດມີຄວາມຈຳກັດເປັນພິເສດ, ເຮັດໃຫ້ມີຄວາມແຕກໂຕນກັນດ້ານດິຈິຕອນ ເຊິ່ງຈຳກັດໂອກາດຂອງຜູ້ລອດຊີວິດໃນການສຶກສາ, ການຈ້າງງານ ແລະ ການດູແລສຸຂະພາບ. ສຳລັບເດັກ, ການເຂົ້າເຖິງດິຈິຕອລທີ່ຖືກຈຳກັດເປັນໄພຂົ່ມຂູ່ຕໍ່ການສຶກສາ ຢ່າງຕໍ່ເນື່ອງ ແລະ ເພີ່ມຄວາມສຽງຕໍ່ການອອກໂຮງຮຽນ, ດັ່ງທີ່ເຫັນໄດ້ຈາກການສຶກສາຄົ້ນຄ້ວາຢູ່ໃນພາກພື້ນ ທີ່ເຊື່ອມໂຍງກັບລະຫວ່າງການຖືກກົດກັນດ້ານດິຈິຕອລກັບອັດຕາສ່ວນຂອງການລາອອກຈາກໂຮງຮຽນ.<sup>2122</sup>

ການເຂົ້າເຖິງນ້ຳສະອາດ ແລະ ສຸຂະພາບ ຍັງຄົງເປັນສິ່ງທ້າທາຍຕື່ມອີກ. ເຖິງແມ່ນວ່າຄົວເຮືອນຂອງຜູ້ລອດຊີວິດສ່ວນໃຫຍ່ມີແຫຼ່ງນ້ຳຮູບແບບໃດໜຶ່ງ, ແຕ່ມີຜູ້ລອດຊີວິດຈຳນວນຫຼາຍ ໂດຍສະເພາະຜູ້ລອດຊີວິດທີ່ເປັນເດັກ ຕ້ອງອາໄສແຫຼ່ງນ້ຳທີ່ບໍ່ໄດ້ຮັບການປ້ອງກັນ, ເຮັດໃຫ້ເຂົາເຈົ້າຕິດເຊື້ອພະຍາດທາງນ້ຳ ແລະ ເຮັດໃຫ້ເກີດຄວາມສຽງດ້ານສຸຂະພາບເພີ່ມຂຶ້ນ.<sup>23 24</sup> ການປະຕິບັດດ້ານສຸຂະພາບ ແມ່ນມີຄວາມຫຼາກຫຼາຍ: ໃນຂະນະທີ່ພົບເຫັນຫ້ອງນ້ຳທີ່ຂຸດເປັນຊຸມຢູ່ທົ່ວໄປ, ບາງຄົວເຮືອນຍັງຄົງປະຕິບັດການຂັບຖ່າຍແບບເປີດຢູ່ (ຖ່າຍຊະຊາຍ),

<sup>21</sup> Van Deursen, A.J., & Van Dijk, J.A. (2019). ຊ່ອງຫວ່າງທາງດິຈິຕອນລະດັບທຳອິດປ່ຽນຈາກຄວາມບໍ່ສະເໝີພາບໃນການເຂົ້າເຖິງທາງກາຍໄປສູ່ຄວາມບໍ່ສະເໝີພາບໃນການເຂົ້າເຖິງວັດຖຸ. ສື່ໃໝ່ ແລະ ສັງຄົມ, 21(2), 354-375.

<https://journals.sagepub.com/doi/full/10.1177/1461444818797082>

<sup>22</sup> Hasamoh, A., Srivirat, S., & Wichaidit, W. (2025). ຊ່ອງຫວ່າງທາງດິຈິຕອລໃນການສຶກສາອອນໄລນ໌ ໃນໄລຍະການແຜ່ລະບາດຂອງໂຄວິດ-19 ແລະ ຜົນການສຶກສາ: ຜົນການສຳຫຼວດຊຸມຊົນໃນເຂດພາກໃຕ້ທີ່ທຸກຍາກຂອງປະເທດໄທ. ການທົບທວນອາຊະຍາກຳ ແລະ ສັງຄົມອາຊີ, 12(1), 5-5. <https://so02.tci-thaijo.org/index.php/IJCLSI/article/view/274842/184024>

<sup>23</sup> Hunter, P. R., MacDonald, A. M., & Carter, R. C. (2010). ການສະໜອງນ້ຳ ແລະ ສຸຂະພາບ. ຢາ PLoS, 7(11), e1000361. <https://journals.plos.org/plosmedicine/article?id=10.1371/journal.pmed.1000361>

<sup>24</sup> ອົງການອະນາໄມໂລກ. (2018). ຄຳແນະນຳກ່ຽວກັບສຸຂະພາບ ແລະ ສຸຂະພາບ. ໃນຄຳແນະນຳກ່ຽວກັບສຸຂະພາບ ແລະ ສຸຂະພາບ (ໜ້າ 220-220). <https://www.who.int/publications/item/978924151470>

ສຸຂາພິບານທີ່ບໍ່ມີຄວາມເຊື່ອງໂຍງຢ່າງໃກ້ຊິດກັບການເກີດພະຍາດຖອກທ້ອງທີ່ເພີ່ມຂຶ້ນ<sup>25</sup> ໂດຍສະເພາະແມ່ນການລະບາດໃນເດັກ. ຍິ່ງໄປກວ່ານັ້ນ, ສິ່ງອຳນວຍຄວາມສະດວກດ້ານສຸຂາພິບານທີ່ບໍ່ພຽງພໍ ສາມາດສົ່ງຜົນກະທົບຕໍ່ແມ່ຍິງ ແລະ ເດັກຍິງ,<sup>26</sup> ເຊິ່ງຕັດຮອນຄວາມຮູ້ສຶກຄວາມປອດໄພ ແລະ ກຽດສັກສີຂອງເຂົາເຈົ້າລົງ.

ຄວາມສາມາດທົນທານດ້ານທີ່ຢູ່ອາໄສ ສິ່ງຜົນຕໍ່ການຮັບມືກັບບັນຫາ ແລະ ການຜິ້ນຕົວ. ເຖິງແມ່ນວ່າເຮືອນສ່ວນໃຫຍ່ຈະສາມາດທົນກັບຜົນຕົກຕາມລະດູການ, ເຮືອນຈຳນວນນ້ອຍໜຶ່ງຍັງມີຄວາມສ່ຽງຕໍ່ໄພນ້ຳຖ້ວມ ແລະ ການຢຸດສະງັກຂອງການເຄື່ອນໄຫວ, ເຮັດໃຫ້ມີຄວາມສ່ຽງຕໍ່ການຍົກຍ້າຍ, ຜົນຜະລິດຫຼຸດລົງ ແລະ ມີອຸປະສັກຕໍ່ການດູແລສຸກເສີນ ໃນສະພາບການຂອງການປ່ຽນແປງດິນຟ້າອາກາດທີ່ຮຸນແຮງຂຶ້ນ.

ປັດໄຈທີ່ກ່ຽວຂ້ອງກັບການດຳລົງຊີວິດ ມີຄວາມກ່ຽວຂ້ອງກັບຄວາມສ່ຽງເຫຼົ່ານີ້. ການໄປຊອກເຫຼັກເສດຂອງຜູ້ລອດຊີວິດບາງຄົນ ຊື່ໃຫ້ເຫັນເຖິງການມີສ່ວນຜົວຜັນໃນການສ້າງລາຍຮັບທີ່ບໍ່ເປັນທາງການ, ແຕ່ກິດຈະກຳນີ້ກໍ່ພາໃຫ້ເກີດອັນຕະລາຍເພີ່ມຂຶ້ນໃນສະພາບແວດລ້ອມທີ່ມີລະເບີດຕົກຄ້າງ ເຊິ່ງມີແນວໂນ້ມທີ່ຈະສຳຜັດກັບ ລບຕ. (ດັ່ງທີ່ຈະໄດ້ສົນທະນາກັນ ຢູ່ໃນພາກຕໍ່ໄປຂອງບົດລາຍງານນີ້ ເດັກຄົນໜຶ່ງກຳລັງມ້າງລະເບີດບໍ່ທັນແຕກ ໃນເວລາທີ່ກຳລັງສຶກສາຢູ່ ແລະ ຜູ້ລອດຊີວິດສອງຄົນ ເຊິ່ງເປັນຜູ້ໃຫຍ່ຄົນໜຶ່ງ ແລະ ເດັກຄົນໜຶ່ງ ທີ່ຢູ່ໃນກຸ່ມປະຊາກອນຕົວຢ່າງຂອງການສຶກສາຄົ້ນຄ້ວາ ໄດ້ຮັບບາດເຈັບຍ້ອນມີຄົນອື່ນໆທີ່ຢູ່ໃກ້ຄຽງໄດ້ເຮັດໃຫ້ລະເບີດແຕກໃນຂະນະທີ່ມ້າງລະເບີດເພື່ອເອົາເຫຼັກເສດ.)

ຄວາມເປັນຈິງທີ່ວ່າ ອຸປະຕິເຫດສ່ວນໃຫຍ່ເກີດຂຶ້ນໃນຂະນະທີ່ຜູ້ລອດຊີວິດຢູ່ໃນທົ່ງໄຮ່ທົ່ງນາ, ຢູ່ເຮືອນ ຫຼື ຢູ່ໃນບ້ານ ຊື່ໃຫ້ເຫັນວ່າ ການດຳລົງຊີວິດປະຈຳວັນຢູ່ໃນຝື້ນທີ່ໆມີລະເບີດຕົກຄ້າງອາດຈະມີຄວາມສ່ຽງ ແລະ ຍິ່ງຊື່ໃຫ້ເຫັນເຖິງການເຊື່ອມໂຍງກັນລະຫວ່າງພູມສັນຖານ, ຄວາມທຸກຍາກ, ການດຳລົງຊີວິດ ແລະ ຄວາມສ່ຽງ. ໃນພາກຕໍ່ໄປ ຈະກ່າວເຖິງຜົນການສຶກສາຄົ້ນຄ້ວາເພີ່ມເຕີມທີ່ກ່ຽວຂ້ອງ ແລະ ການສົນທະນາກ່ຽວກັບວຽກງານປະຈຳວັນ ທີ່ເປັນສາເຫດຂອງອຸປະຕິເຫດ ລບຕ.

### ຂໍ້ສະເໜີແນະສຳລັບຄຳຖາມທີ 1

- ພິຈາລະນາຮູບແບບທາງສັງຄົມປະຊາກອນຂອງຄວາມດ້ອຍໂອກາດ ແລະ ຄວາມທຸກຍາກ ສຳລັບການປ້ອງກັນອຸປະຕິເຫດລບຕ, ການຫຼຸດຜ່ອນຄວາມສ່ຽງ ແລະ ການຕອບໂຕ້ແກ້ໄຂອຸປະຕິເຫດ ລບຕ ແລະ ພິຈາລະນາຄວາມສ່ຽງຂອງ ລບຕ ເຂົ້າໃນຄວາມພະຍາຍາມໃນການແກ້ໄຂບັນຫາຄວາມທຸກຍາກ ແລະ ການພັດທະນາທີ່ບໍ່ແມ່ນສະເພາະເຈາະຈົງກັບ ລບຕ. ຄວາມທຸກຍາກ ແລະ ສະພາບການທາງສັງຄົມປະຊາກອນ ມີອິດທິພົນຕໍ່ຄວາມສ່ຽງຈາກ ລບຕ ແລະ ຄວາມເປັນຈິງນີ້ ຄວນ

<sup>25</sup> Bartram, J., & Cairncross, S. (2010). ສຸຂະອະນາໄມ, ສຸຂາພິບານ, ແລະ ນ້ຳ: ພື້ນຖານສຸຂະພາບທີ່ຖືກລືມ. PLoS Medicine, 7(11), e1000367. <https://journals.plos.org/plosmedicine/article?id=10.1371/journal.pmed.1000367>

<sup>26</sup> Sommer, M., Caruso, B. A., Sahin, M., Calderon, T., Cavill, S., Mahon, T., & Phillips-Howard, P. A. (2016). ເວລາສຳລັບການປະຕິບັດໃນລະດັບໂລກ: ການແກ້ໄຂຄວາມຕ້ອງການການຄຸ້ມຄອງສຸຂະອະນາໄມປະຈຳເດືອນຂອງເດັກຍິງຢູ່ໃນໂຮງຮຽນ. ຢາ PLoS, 13(2), e1001962. <https://journals.plos.org/plosmedicine/article?id=10.1371/journal.pmed.1001962>

ຖືກພິຈາລະນາເຂົ້າໃນການກຳນົດເປົ້າໝາຍການເຂົ້າໄປແຊກແຊງຊ່ວຍເຫຼືອຂອງຂະແໜງການທີ່ເຮັດວຽກກ່ຽວກັບ ລບຕ (ການເກັບກູ້, ການໂຄສະນາສຶກສາຄວາມສ່ຽງໄພຈາກລະເບີດ (EORE) ແລະ ອື່ນໆ) ແລະ ການເຂົ້າໄປແຊກແຊງ ຊ່ວຍເຫຼືອຈາກຂະແໜງການອື່ນໆ, ເຊິ່ງຄວາມສ່ຽງຈາກ ລບຕ ຄວນຖືກພິຈາລະນາເປັນປັດໄຈໜຶ່ງສຳລັບການກຳນົດເປົ້າໝາຍຜູ້ໄດ້ຮັບຜົນປະໂຫຍດ. ຕົວຢ່າງ, ການປັບປຸງຊີວິດການເປັນຢູ່ ແລະ ການຫຼຸດຜ່ອນຄວາມບໍ່ໝັ້ນຄົງທາງດ້ານການເງິນ ອາດຫຼຸດຜ່ອນຄວາມຈຳເປັນຂອງປະຊາຊົນໃນການເຮັດໄຮ່ເຮັດນາ ຫຼື ການໄປຊອກຫາອາຫານ ຢູ່ໃນພື້ນທີ່ທີ່ມີຄວາມສ່ຽງສູງ.

- **ປະສົມປະສານການໂຄສະນາສຶກສາຄວາມສ່ຽງໄພຈາກລະເບີດ ເຂົ້າກັບການເກັບກູ້ ແລະ ການຊ່ວຍເຫຼືອ.** ຂະແໜງກ່ຽວກັບ ລບຕ ຄວນພິຈາລະນາວິທີການເຊື່ອມໂຍງການໂຄສະນາປຸກຈິດສຳນຶກເຂົ້າກັບກິດຈະກຳການເກັບກູ້ລະເບີດ ທີ່ກຳລັງດຳເນີນຢູ່ ແລະ ເຊື່ອມໂຍງກັບການບໍລິການຊ່ວຍເຫຼືອຜູ້ລອດຊີວິດ ເພື່ອເສີມສ້າງຄວາມໝ້າເຊື່ອຖື, ຫຼຸດຜ່ອນຄວາມສ່ຽງ ແລະ ສ້າງຄວາມໄວ້ວາງໃຈຂອງຊຸມຊົນໃນຄວາມພະຍາຍາມຫຼຸດຜ່ອນຄວາມສ່ຽງຈາກລະເບີດບໍ່ທັນແຕກ. ການເຊື່ອມໂຍງດັ່ງກ່າວ ອາດເພີ່ມການນຳໃຊ້ຊັບພະຍາກອນຢ່າງມີປະສິດທິພາບ ອີກດ້ວຍ.

## ຄໍາຖາມບົດຄົ້ນຄວ້າ ທີ 2:

ຜູ້ຖືກເຄາະຮ້າຍກໍາລັງເຮັດຫຍັງໃນເວລາເກີດອຸປະຕິເຫດ  
ແລະ ມີໃຜແດ່ທີ່ກ່ຽວຂ້ອງກັບອຸປະຕິເຫດ?

## 2. ຜູ້ເຄາະຮ້າຍກຳລັງເຮັດຫຍັງຢູ່ໃນເວລາເກີດອຸປະຕິເຫດ ແລະ ມີໃຜອີກແຕ່ທີ່ກ່ຽວຂ້ອງກັບອຸປະຕິເຫດ?

ໃນພາກນີ້ຂອງບົດລາຍງານ ຈະສຳຫຼວດກິດຈະກຳຕ່າງໆທີ່ຜູ້ລອດຊີວິດກຳລັງເຮັດໃນເວລາເກີດອຸປະຕິເຫດ, ປັດໄຈທີ່ເຮັດໃຫ້ເກີດການລະເບີດ ແລະ ຜູ້ທີ່ຢູ່ນຳຜູ້ລອດຊີວິດໃນເວລາເກີດອຸປະຕິເຫດດັ່ງກ່າວ. ຜົນການສຶກສາຄົ້ນຄວ້າສະແດງໃຫ້ເຫັນເຖິງຄວາມແຕກຕ່າງໃນກິດຈະກຳຕ່າງໆໃນເວລາເກີດອຸປະຕິເຫດໃນແຕ່ລະກຸ່ມອາຍຸ ໂດຍສະແດງໃຫ້ເຫັນວ່າ ຜູ້ໃຫຍ່ມີຄວາມສ່ຽງຕົ້ນຕໍໃນກິດຈະກຳການດຳລົງຊີວິດປະຈຳວັນ ເຊັ່ນ: ການດັງ/ຈູດໄຟ ແລະ ການເຮັດວຽກງານກະສິກຳ, ໃນຂະນະທີ່ເດັກມັກຈະໄດ້ຮັບບາດເຈັບຈາກການສຳຜັດໂດຍກົງກັບລະເບີດ ແລະ ມີຄວາມສ່ຽງສູງ ເຊັ່ນ: ການແຕະຕ້ອງ, ການເຕະ ຫຼື ການຫຼິ້ນກັບລະເບີດ. ນອກຈາກນັ້ນ, ໃນພາກນີ້ຂອງບົດລາຍງານ ຍັງໄດ້ເນັ້ນໃຫ້ເຫັນເຖິງມິຕິຕ່າງໆທາງສັງຄົມຂອງການເກີດອຸປະຕິເຫດ ໂດຍສະແດງໃຫ້ເຫັນວ່າ ການລະເບີດມັກຈະເກີດຂຶ້ນໃນເວລາທີ່ຜູ້ເຄາະຮ້າຍຢູ່ກັບຄອບຄົວ ຫຼື ໝູ່ເພື່ອນ ແລະ ມັກຈະເຮັດໃຫ້ມີຜູ້ບາດເຈັບ ຫຼື ເສຍຊີວິດຫຼາຍຄົນ, ສິ່ງນີ້ເນັ້ນໃຫ້ເຫັນເຖິງບາດແຜທາງດ້ານຈິດໃຈທີ່ເກີດຂຶ້ນກັບຫຼາຍໆຄົນນຳກັນ ແລະ ເຫດການອຸປະຕິເຫດເຫຼົ່ານີ້ສ້າງພາລະຕໍ່ຊຸມຊົນແນວໃດ.

### ຜົນໄດ້ຮັບຈາກຄຳຖາມທີ 2

#### ກິດຈະກຳ ແລະ ສິ່ງກະຕຸ້ນທີ່ແຕກຕ່າງກັນລະຫວ່າງຜູ້ໃຫຍ່ ແລະ ເດັກ

ຮູບທີ 3, ຂ້າງລຸ່ມນີ້ ຊື່ໃຫ້ເຫັນຄວາມແຕກຕ່າງທີ່ສຳຄັນຂອງກິດຈະກຳ ໃນເວລາເກີດອຸປະຕິເຫດ ລບຕ. ສຳລັບຜູ້ໃຫຍ່, ຫຼາຍກວ່າເຄິ່ງໜຶ່ງ (56%) ຂອງເຫດການອຸປະຕິເຫດ ແມ່ນເກີດຂຶ້ນໃນຂະນະທີ່ດັງໄຟ/ຈູດໄຟ, ເຮັດໃຫ້ມັນເປັນກິດຈະກຳທີ່ມີຄວາມສ່ຽງສູງທີ່ສຸດ. ໃນກຸ່ມຂອງເດັກ, ກິດຈະກຳທີ່ເຮັດໃຫ້ເກີດອຸປະຕິເຫດສ່ວນໃຫຍ່ແມ່ນການຈັບ ຫຼື ຍ້າຍ ເພື່ອຈະຫຼິ້ນ (33%), ຕາມດ້ວຍການໄປຊອກອາຫານການກິນ (28%), ເຊິ່ງມີກໍລະນີອື່ນໆທີ່ກ່ຽວຂ້ອງກັບອຸປະຕິເຫດ ລບຕ ແມ່ນການມ້າງ ລບຕ, ການລ້ຽງສັດ ຫຼື ການກະທຳທີ່ບໍ່ໄດ້ລະບຸໃນນີ້. ຮູບແບບຂອງອຸປະຕິເຫດເຫຼົ່ານີ້ ຊື່ໃຫ້ເຫັນວ່າຜູ້ໃຫຍ່ມີຄວາມສ່ຽງຫຼາຍທີ່ສຸດໃນລະຫວ່າງການເຮັດວຽກງານທີ່ກ່ຽວຂ້ອງກັບໄຟ, ໃນຂະນະທີ່ເດັກປະສົບກັບອັນຕະລາຍໃນລະຫວ່າງການເຮັດກິດຈະກຳກາງແຈ້ງທີ່ບໍ່ມີການເບິ່ງແຍງຂອງຜູ້ໃຫຍ່.

ຮູບທີ 3: ກິດຈະກຳທີ່ຜູ້ລອດຊີວິດກຳລັງເຮັດໃນຂະນະທີ່ລະເບີດແຕກ

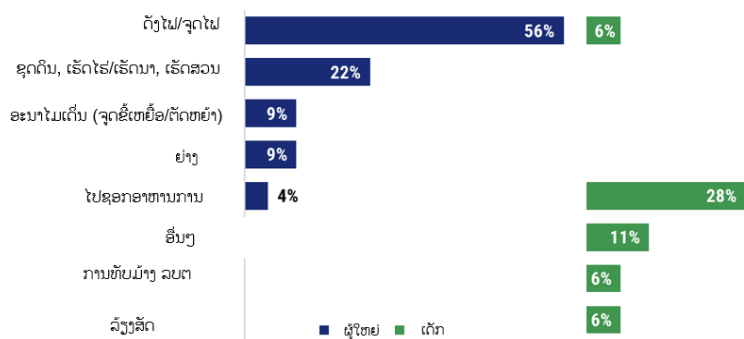

## ຄຳຖາມບົດຄົ້ນຄວ້າ ທີ 2:

ອຸປະຕິເຫດ ລບຕ ສ່ວນໃຫຍ່ທີ່ເກີດຂຶ້ນໃນຂະນະທີ່ຜູ້ຖືກເຄາະຮ້າຍຢ່າງ ມີ 84% ຂອງຜູ້ໃຫຍ່ ແລະ ເດັກທັງໝົດ, ອັນນີ້ຊື່ໃຫ້ເຫັນເຖິງຄວາມສ່ຽງໃນລະຫວ່າງການເຄື່ອນໄຫວ ຫຼື ການຫຼິ້ນຕາມປົກກະຕິ. ຜູ້ໃຫຍ່ມີສັດສ່ວນທີ່ນ້ອຍກວ່າເດັກ (16%) ທີ່ນັ່ງຢູ່ ໃນເວລາເກີດອຸປະຕິເຫດ, ສ່ວນຫຼາຍມັກຈະນັ່ງຢູ່ໃກ້ກັບເຕົາໄຟ/ກອງໄຟ ຫຼື ເຮັດເຄື່ອງມືຕ່າງໆ. ບໍ່ມີກໍລະນີຂອງອຸປະຕິເຫດທີ່ກ່ຽວຂ້ອງກັບຍານພາຫະນະ, ອັນນີ້ຊື່ໃຫ້ເຫັນວ່າ ມັນມີຄວາມອັນຕະລາຍ ຢູ່ໃນເຂດພື້ນທີ່ ທີ່ປະຊາຊົນຢ່າງໄປມາ ຫຼື ບ່ອນຊຸມນຸມກັນໃນເຂດບ້ານຂອງເຂົາເຈົ້າ.

ຕາຕະລາງ ທີ 5: ຜູ້ລອດຊີວິດມີການເຄື່ອນໄຫວແນວໃດ ໃນເວລາທີ່ເກີດການລະເບີດຂອງ ລບຕ

	ຜູ້ລອດຊີວິດທີ່ເປັນຜູ້ໃຫຍ່ (n=32)		ຜູ້ລອດຊີວິດທີ່ເປັນເດັກ (n=18)	
	%	n	%	n
<b>ການເຄື່ອນໄຫວ</b>				
ກຳລັງຂີ່ລົດຈັກ	0	0	0	0
ຢູ່ໃນລົດເກັງ ຫຼື ກະບະ	0	0	0	0
ຂີ່ລົດໄຖນາ	0	0	0	0
ຢ່າງ	84.4	27	100	18
ນັ່ງ	15.6	5	0	0

ມີຄວາມແຕກຕ່າງທີ່ສຳຄັນໃນການກະຕຸ້ນການລະເບີດຂອງ ລບຕ ລະຫວ່າງຜູ້ໃຫຍ່ ແລະ ເດັກ. ໃນບັນດາຜູ້ໃຫຍ່, ອຸປະຕິເຫດສ່ວນໃຫຍ່ແມ່ນເກີດມາຈາກການຈຸດໄຟ (63%) ຫຼື ປະກອບອາຊີບກະສິກຳ (22%), ໃນຂະນະທີ່ມີພຽງແຕ່ 9% ມີການສຳຜັດໂດຍກົງກັບ ລບຕ. ກົງກັນຂ້າມ, 67% ຂອງອຸປະຕິເຫດທີ່ເກີດກັບເດັກ ແມ່ນເກີດຈາກການສຳຜັດ, ເຕະ ຫຼື ຢຽບ ລບຕ, ມີໜ້ອຍກໍລະນີທີ່ພົວພັນກັບການປູກຝັງ (22%) ຫຼື ຈຸດໄຟ (11%). ຮູບແບບອຸປະຕິເຫດເຫຼົ່ານີ້ ຊື່ໃຫ້ເຫັນວ່າຜູ້ໃຫຍ່ມີຄວາມສ່ຽງຫຼາຍໃນເວລາເຮັດກິດຈະກຳທີ່ກ່ຽວຂ້ອງກັບການເຮັດວຽກ, ໃນຂະນະທີ່ເດັກມີອຸປະຕິເຫດຍ້ອນວ່າມີການສຳຜັດໂດຍກົງກັບ ລບຕ ໃນເວລາທີ່ຂະເຈົ້າມີການຫຼິ້ນ ຫຼື ມີການເຄື່ອນໄຫວ. ຕາຕະລາງ ທີ 6: ນຳສະເໜີການລາຍງານກ່ຽວກັບການກະຕຸ້ນໃຫ້ລະເບີດແຕກ ແລະ ຕຳແໜ່ງທາງຮ່າງກາຍ ຫຼື ການເຄື່ອນໄຫວຂອງຜູ້ໃຫຍ່ 32 ຄົນ ແລະ ເດັກນ້ອຍ 18 ຄົນ ໃນເວລາເກີດອຸປະຕິເຫດ, ພ້ອມທັງເນັ້ນໃຫ້ເຫັນຄວາມແຕກຕ່າງທີ່ສຳຄັນຂອງເຫດການລະເບີດທີ່ເກີດ.

ຕາຕະລາງ ທີ 6: ສິ່ງທີ່ກະຕຸ້ນໃຫ້ລະເບີດແຕກໃນຂະນະທີ່ເກີດອຸປະຕິເຫດ

	ຜູ້ລອດຊີວິດທີ່ເປັນຜູ້ໃຫຍ່ (n=32)		ຜູ້ລອດຊີວິດທີ່ເປັນເດັກ (n=18)	
	%	n	%	n
<b>ການກະຕຸ້ນການລະເບີດ</b>				

## ຄຳຖາມບົດຄົ້ນຄວ້າ ທີ 2:

ດັງໄຟ	62.5	20	11.1	2
ການນຳໃຊ້ຈີກ/ສຽມ, ການປູກ, ການຕັດ	21.9	7	22.2	4
ແຕະຕ້ອງ, ແຕະ, ຢຽບ	9.4	3	66.7	12
ບໍ່ຮູ້	6.3	2	0	0
ອື່ນໆ	0	0	0	0

ລາຍລະອຽດເພີ່ມເຕີມກ່ຽວກັບກິດຈະກຳເຫຼົ່ານີ້ແມ່ນຢູ່ເອກະສານຊ້ອນທ້າຍ ຂ

ໃນບັນດາຜູ້ໃຫຍ່ 18 ຄົນທີ່ກຳລັງຈຸດໄຟ, ເກືອບເຄິ່ງໜຶ່ງ (47%) ແມ່ນດັງຝັງໄຟ/ຄວາມອົບອຸ່ນ, ຕໍ່ມາແມ່ນການຈຸດຂີ້ເຫຍື້ອ (24%), ປຸງແຕ່ງອາຫານ (12%), ຫຼື ວຽກງານອື່ນໆ ເຊັ່ນ: ການເຜົາໂລຫະ. ເດັກພຽງ 1 ຄົນ ທີ່ໄດ້ລາຍງານກ່ຽວກັບການດັງຝັງໄຟ/ຄວາມອົບອຸ່ນ. ມີແຕ່ຜູ້ໃຫຍ່ທີ່ລາຍງານການບຸກເບີກທີ່ດິນ, ຜູ້ໃຫຍ່ 2 ຄົນລາຍງານກ່ຽວກັບການດັງ/ຈຸດໄຟ (ສຳລັບການປູກ ຫຼື ທຳຄວາມສະອາດເດີນ) ແລະ ອີກ 1 ຄົນລາຍງານກ່ຽວກັບການຕັດຫຍ້າ.

ຮູບທີ 4: ເຫດຜົນໃນການດັງ/ຈຸດໄຟທີ່ເປັນການກະຕຸ້ນ ລບຕ

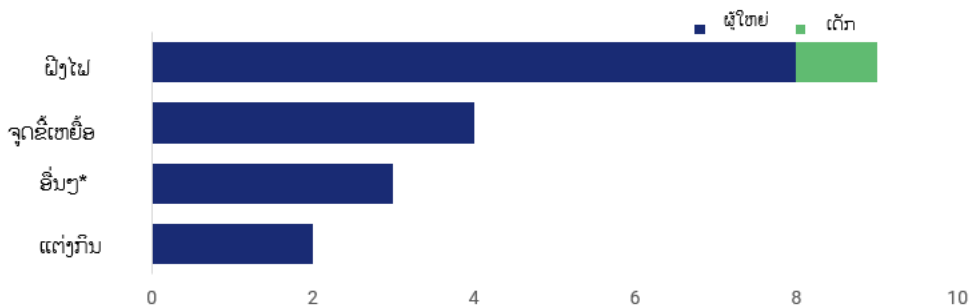

ມີຜູ້ລອດຊີວິດຈຳນວນໜ້ອຍໜຶ່ງ, ຜູ້ໃຫຍ່ 4 ຄົນ ແລະ ບໍ່ມີເດັກ ທີ່ກຳລັງເຮັດໄຮ່ ຫຼື ເຮັດສວນ ໃນເວລາເກີດອຸປະຕິເຫດ ລບຕ. ສ່ວນຫຼາຍແມ່ນປູກມັນຕົ້ນ, ກ້ວຍ ຫຼື ເຂົ້າ, ຊຸດດິນລົງເລິກ (0–5 ຊມ) ແລະ ການໃຊ້ເຄື່ອງມືອຸປະກອນງ່າຍໆ ເຊັ່ນ: ແນວໃຊ້ປັກລົງດິນເພື່ອປູກ ຫຼື ອຸປະກອນກຳຈັດຫຍ້າ. (ເບິ່ງຕາຕະລາງ ຂ.7. ລາຍລະອຽດຂອງຜູ້ລອດຊີວິດທີ່ກຳລັງເຮັດໄຮ່ຫຼືເຮັດສວນໃນຂະນະທີ່ເກີດອຸປະຕິເຫດ, ໜ້າ 226.)

ມີຜູ້ໃຫຍ່ 1 ຄົນ ແລະ ເດັກອີກ 5 ຄົນ ໄດ້ລາຍງານກ່ຽວກັບການໄປຊອກອາຫານການກິນ. ເດັກສ່ວນຫຼາຍແມ່ນຫາປາຢູ່ໃກ້ແມ່ນ້ຳ, ຮ່ອງນ້ຳ ຫຼື ປ່າ, ໃນຂະນະທີ່ເດັກຄົນໜຶ່ງເວົ້າວ່າກຳລັງເກັບມັນຕົ້ນໄປຂາຍ. ເດັກຄົນໜຶ່ງເວົ້າວ່າ ເຂົາເຈົ້າກຳລັງມ້າງ ລບຕ ເພື່ອເອົາຊິ້ນສ່ວນໄປຂາຍ ແລະ ມີເດັກ 8 ຄົນໄດ້ແຕະຕ້ອງ ຫຼື ເຄື່ອນຍ້າຍ ລບຕ ໃນເວລາລະເບີດ.

ໃນບັນດາເດັກນ້ອຍທີ່ຖືກສຳພາດ, ເກືອບທັງໝົດຂອງເດັກໄດ້ກ່າວເຖິງວິທີທີ່ເຂົາເຈົ້າ ຫຼື ສະມາຊິກໃນກຸ່ມຂອງເຂົາເຈົ້າເກັບ ລບຕ, ຫຼິ້ນກັບ

## ຄຳຖາມບົດຄົ້ນຄວ້າ ທີ 2:

ມັນ ຫຼື ໂຍນມັນ. ກ່ຽວກັບເລື່ອງນີ້, ທ້າວ ບຸນມິ ອະທິບາຍເຖິງສິ່ງທີ່ເກີດຂຶ້ນ ເມື່ອໝູ່ຂອງລາວອອກໄປຊອກຫາງົວຂອງຄອບຄົວ:

ຂ້ອຍກຳລັງຢາກກັບຫມູ່ເພື່ອນຂອງຂ້ອຍ ເພື່ອໄປຊອກຫາງົວຂອງຂ້ອຍ ຢູ່ໃນບ້ານ. ອ້າຍຂອງຂ້ອຍກະໄປນຳ ແລະ ພວກເຮົາຢາກໄປນຳກັນທັງໝົດ 4 ຄົນ ລວມທັງຫມູ່ເພື່ອນຂອງຂ້ອຍນຳ. ໝູ່ຂອງຂ້ອຍໄດ້ເຫັນຊິ້ນສ່ວນຂອງລູກລະເບີດ 2 ສ່ວນ. ສ່ວນໜຶ່ງມີຕົວຈຸດຊະນວນລະເບີດ. ໝູ່ຂອງຂ້ອຍໄດ້ຈັບລະເບີດແລ້ວໂຍນມັນໃສ່ໄມ້ເພື່ອໃຫ້ມັນລະເບີດດັງໆ. ຫັນທີທີ່ໝູ່ຂອງຂ້ອຍໂຍນລະເບີດ, ມັນກໍ່ລະເບີດທັນທີ.

ໃນເວລາທີ່ເດັກນ້ອຍໄດ້ອະທິບາຍເຖິງອຸປະຕິເຫດຂອງເຂົາເຈົ້າ, ໃນຫຼາຍໆກໍລະນີ, ເຂົາເຈົ້າໄດ້ກ່າວວ່າ ເຂົາເຈົ້າບໍ່ຮູ້ເຖິງອັນຕະລາຍຂອງການເຮັດແບບນັ້ນ. ເລື່ອງເລົ່າຂອງເດັກຄົນໜຶ່ງ ສະແດງໃຫ້ເຫັນເຖິງຈຸດນີ້ ຊຶ່ງລາວເຄີຍຄິດວ່າ ລບຕ ເປັນຂອງຫຼິ້ນ:

ມື້ນັ້ນ, ຂ້ອຍໄປລ້ຽງຄວາຍຢູ່ນາ. ຂ້ອຍໄດ້ເຫັນລູກລະເບີດກົມໆໜ່ວຍໜຶ່ງ. ຂ້ອຍຄິດວ່າມັນເປັນພຽງເຄື່ອງຫຼິ້ນ, ສະນັ້ນ ຂ້ອຍຈຶ່ງເອົາມັນໃສ່ໃນກະເປົ້າແລ້ວເອົາມັນກັບມາເຮືອນເພື່ອຫຼິ້ນ. ຕອນນັ້ນ ຂ້ອຍບໍ່ຮູ້ວ່າມັນເປັນລະເບີດ ແລະ ບໍ່ຮູ້ວ່າມັນເປັນອັນຕະລາຍ. ເມື່ອຂ້ອຍມາຮອດເຮືອນ, ຂ້ອຍເລີ່ມຫຼິ້ນກັບມັນ ແລະ ມັນກໍ່ລະເບີດຂຶ້ນຢູ່ໃນມືຂອງຂ້ອຍ.

ໂດຍລວມແລ້ວ, ຫຼາຍເລື່ອງກ່ຽວກັບປະສົບການຂອງຜູ້ລອດຊີວິດກ່ອນເກີດອຸປະຕິເຫດ ລບຕ ໄດ້ເວົ້າເຖິງການເຄື່ອນໄຫວຊີວິດປະຈຳວັນ ແລະ ໃນຫຼາຍກໍລະນີ ຜູ້ລອດຊີວິດໄດ້ຢູ່ກັບຄົນອື່ນ. ທັງຜູ້ໃຫຍ່ໄດ້ລາຍງານເລື່ອຍໆກ່ຽວກັບການດັງໄຟ/ຈຸດກອງໄຟ ແລະ ເດັກສ່ວນໃຫຍ່ແມ່ນໄດ້ເລົ່າເຖິງການເກັບເອົາລະເບີດບໍ່ທັນແຕກ ແລະ ການຫຼິ້ນກັບມັນ.

ມີ 3 ກໍລະນີທີ່ການລະເບີດກ່ຽວຂ້ອງກັບການເກັບເຫຼັກເສດເພື່ອໄປຂາຍ ເຊິ່ງເປັນສາເຫດຂອງອຸປະຕິເຫດ; ເດັກຄົນໜຶ່ງໄດ້ມ້າງລະເບີດໂດຍກົງ ແລະ ອີກ 2 ກໍລະນີ (ຜູ້ໃຫຍ່ຄົນໜຶ່ງ, ເດັກຄົນໜຶ່ງ) ຂອງຜູ້ລອດຊີວິດທີ່ຢູ່ໃນກຸ່ມປະຊາກອນໃນຕົວຢ່າງຂອງການສຶກສາຄົ້ນຄວ້າແມ່ນຢູ່ໃກ້ໆ ແຕ່ບໍ່ໄດ້ເປັນສາເຫດຂອງການລະເບີດ. ໃນກໍລະນີຂອງເດັກຄົນນັ້ນ, ໝູ່ຄົນໜຶ່ງໃນກຸ່ມຂອງເດັກເປັນຜູ້ເຮັດໃຫ້ລະເບີດແຕກ ແລະ ໃນກໍລະນີຂອງຜູ້ໃຫຍ່ຄົນນັ້ນ ແມ່ນສະມາຊິກໃນຄອບຄົວຂອງລາວເປັນຜູ້ເຮັດໃຫ້ລະເບີດແຕກ. ຜູ້ລອດຊີວິດກ່າວວ່າ:

ຕອນເກີດການລະເບີດ, ຂ້ອຍກຳລັງຢາກໄປນາ ຫັນຫຼັງໃຫ້ມັນ ແລະ ບໍ່ຮູ້ວ່າເຂົາເຈົ້າກຳລັງເຮັດຫຍັງຢູ່ໃນເວລາລະເບີດແຕກ. ຂ້ອຍບໍ່ຮູ້ວ່າເຂົາເຈົ້າເຮັດແນວໃດລະເບີດຈຶ່ງແຕກ, ບາງທີອາດເປັນຍ້ອນວ່າເຂົາເຈົ້າບໍ່ຮູ້ວ່າມັນເປັນລະເບີດ. ຂ້ອຍບໍ່ເຫັນວ່າເຂົາເຈົ້າກຳລັງເຮັດຫຍັງ, ຂ້ອຍພຽງແຕ່ຮູ້ວ່າເຂົາເຈົ້າກຳລັງຊອກເກັບເຫຼັກເສດ.”

### **ຜູ້ລອດຊີວິດສ່ວນໃຫຍ່ແມ່ນຢູ່ກັບຄົນອື່ນໃນເວລາທີ່ເກີດອຸປະຕິເຫດ ແລະ ອຸປະຕິເຫດ ມັກຈະເຮັດໃຫ້ມີຜູ້ບາດເຈັບ ຫຼື ເສຍຊີວິດຫຼາຍຄົນ.**

ຫຼາຍຄັ້ງ ຜູ້ລອດຊີວິດໄດ້ຢູ່ກັບຄອບຄົວ ຫຼື ເພື່ອນບ້ານຂອງເຂົາເຈົ້າໃນເວລາເຮັດກິດຈະກຳ ແລະ ໃນເວລາທີ່ເກີດການລະເບີດ ແລະ ຜູ້ລອດຊີວິດບາງຄົນ ໄດ້ອະທິບາຍເຖິງອຸປະຕິເຫດຂອງເຂົາເຈົ້າທີ່ເຮັດໃຫ້ມີຜູ້ບາດເຈັບ ແລະ ເສຍຊີວິດຈຳນວນຫຼາຍຄົນ.

ຜູ້ລອດຊີວິດທີ່ເປັນຜູ້ໃຫຍ່ທີ່ຖືກສຳພາດໄດ້ອະທິບາຍກ່ຽວກັບວ່າ ມີໃຜແຕ່ທີ່ຢູ່ກັບເຂົາເຈົ້າໃນເວລາທີ່ເກີດອຸປະຕິເຫດ. ໜຶ່ງສ່ວນສາມຂອງຜູ້ລອດຊີວິດທີ່ເປັນຜູ້ໃຫຍ່ທີ່ຖືກສຳພາດ (8 ໃນ 24 ຄົນ) ກ່າວວ່າ ເຂົາເຈົ້າຢູ່ຄົນດຽວໃນເວລາເກີດອຸປະຕິເຫດ; ໃນຂະນະທີ່ມີຈຳນວນຫຼາຍ

## ຄຳຖາມບົດຄົ້ນຄວ້າ ທີ 2:

ຂຶ້ນເລັກນ້ອຍ (10 ໃນ 24 ຄົນ) ກ່າວວ່າເຂົາເຈົ້າຢູ່ກັບຄົນອື່ນອີກ 1 ຄົນ ຫຼື 2-3 ຄົນ (2-5 ຄົນ, ລວມທັງຜູ້ລອດຊີວິດ) ແລະ ຈຳນວນໜຶ່ງສ່ວນສີ່ຂອງຜູ້ລອດຊີວິດ (6 ໃນ 24 ຄົນ) ກ່າວວ່າ ເຂົາເຈົ້າຢູ່ກັບກຸ່ມຄົນຈຳນວນຫຼາຍ ໂດຍໃຊ້ຄຳວ່າ "ຫຼາຍຄົນ" ຫຼື ອ້າງອີງຕົວເລກ ເຊັ່ນ: 10, 11 ຫຼື 14 ຄົນ.

ມີກຸ່ມປະຊາກອນຕົວຢ່າງຂອງຜູ້ລອດຊີວິດ 2 ຄົນໄດ້ອະທິບາຍເຖິງກຸ່ມຄົນຈຳນວນຫຼວງຫຼາຍທີ່ເຕົ້າໂຮມກັນອ້ອມກອງໄຟ ແລະ ເຮັດວຽກຮ່ວມກັນເພື່ອຊຸດຮ່ອງລະບາຍນ້ຳ. ຕົວຢ່າງ, ຜູ້ລອດຊີວິດຄົນໜຶ່ງໄດ້ເລົ່າວ່າ: *“ຂ້ອຍ ແລະ ຍາດພີ່ນ້ອງຂອງຂ້ອຍຫຼາຍກວ່າ 10 ຄົນໄດ້ນັ່ງຢູ່ຂ້າງກອງໄຟເພາະວ່າອາກາດໜາວຫຼາຍ. ພວກເຮົານັ່ງຢູ່ຂ້າງກອງໄຟ ແລະ ລົມກັນ, ພວກເຮົາໄດ້ຍິນສຽງດັງສະນັ້ນ”* ໃນຂະນະທີ່ອີກຄົນໜຶ່ງໄດ້ເລົ່າວ່າ *“ໃນມື້ທີ່ເກີດເຫດການ/ອຸປະຕິເຫດ, ມີ 14 ຄົນມາເຕົ້າໂຮມກັນ. ພວກເຮົາທຸກຄົນເປັນຍາດພີ່ນ້ອງກັນ ກຳລັງຊຸດຮ່ອງວາງທ່ນ້ຳສຳລັບເຮືອນຂອງພວກເຮົາ.”*

ຜູ້ລອດຊີວິດທີ່ເປັນຜູ້ໃຫຍ່ທີ່ບໍ່ໄດ້ຢູ່ຄົນດຽວໃນເວລາເກີດອຸປະຕິເຫດ ມັກຈະຢູ່ກັບຍາດພີ່ນ້ອງ (ເຄືອຍາດຂອງເຂົາເຈົ້າ) ຫຼື ຄອບຄົວທີ່ໃກ້ຊິດ. ດັ່ງທີ່ ນາງ ແສງຈັນ ໄດ້ອະທິບາຍໄວ້ໃນຖ້ອຍຄຳນີ້, ລະເບີດໄດ້ລະເບີດຂຶ້ນໃນເວລາທີ່ນາງ ແສງຈັນ ກຳລັງຢູ່ກັບຄອບຄົວໃກ້ກອງໄຟ: *“ຂ້ອຍຍິນຢູ່ຂ້າງກອງໄຟເພື່ອຝັງໄຟໃຫ້ຮ່າງກາຍອົບອຸ່ນ, ຂ້ອຍຍິນຢູ່ກັບລູກຂອງຂ້ອຍ. ສ່ວນ ຜົວ ແລະ ພໍ່ບໍ່ແມ່ຍ່າຂອງຂ້ອຍແມ່ນຢູ່ອີກມຸມໜຶ່ງຂອງເຮືອນ, ໄກຈາກກັນ.”* ບໍ່ຄ່ອຍພົບເຫັນວ່າ ມີຜູ້ລອດຊີວິດທີ່ເປັນຜູ້ໃຫຍ່ຢູ່ກັບຊາວບ້ານ ຫຼື ໝູ່ເພື່ອນຄົນອື່ນໆ.

ຜູ້ລອດຊີວິດບາງຄົນໄດ້ອະທິບາຍໄຈ້ແຍກລະອຽດກ່ຽວກັບການຢູ່ໃກ້ຊິດກັນ, ໂດຍລະບຸວ່າ ເຂົາເຈົ້າຢູ່ກັບຄົນອື່ນ ແຕ່ວ່າຄົນເຫຼົ່ານັ້ນຢູ່ຫ່າງໄກຈາກເຂົາເຈົ້າ. ຄວາມແຕກຕ່າງກັນຂອງໄລຍະໃນການຢູ່ໃກ້ຊິດກັນນີ້ ເກີດຂຶ້ນເລື້ອຍໆໃນເລື່ອງເລົ່າຂອງຜູ້ລອດຊີວິດທີ່ປະສົບອຸປະຕິເຫດໃນຂະນະທີ່ເຂົາເຈົ້າເຮັດວຽກຢູ່ໃນທີ່ງາ ຫຼື ສວນ ເນື່ອງຈາກຜູ້ຄົນມັກກະຈາຍອອກໄປເຮັດວຽກໃນພື້ນທີ່ຕ່າງໆຕາມທາມະຊາດ. ຕົວຢ່າງ, ຜູ້ລອດຊີວິດຄົນໜຶ່ງກ່າວວ່າ *“ຂ້ອຍ ແລະ ຄູ່ສົມລົດຂອງຂ້ອຍ ກຳລັງປູກມັນຕົ້ນຢູ່ໃກ້ໆແຄມບ້ານ. ມັນໃກ້ທ່ຽງແລ້ວ ແລະ ມີຄົນ 4 ຫາ 5 ຄົນກຳລັງຊຸດດົນເພື່ອປູກມັນຕົ້ນ. ຂ້ອຍຢູ່ໄກຈາກແມ່ຍ, ລູງ ແລະ ປ່າຂອງຂ້ອຍ ໜ້ອຍໜຶ່ງ.”*

ເດັກຜູ້ລອດຊີວິດທີ່ຖືກສຳພາດເກືອບທຸກຄົນລາຍງານວ່າ ເຂົາເຈົ້າຢູ່ກັບໝູ່ເພື່ອນໃນເວລາທີ່ເກີດອຸປະຕິເຫດ, ໂດຍມີບາງຄົນລາຍງານວ່າ ມີອ້າຍເອື້ອຍນ້ອງສອງສາມຄົນຢູ່ທີ່ນັ້ນນຳກັນ ແລະ ມີໜຶ່ງຄົນລາຍງານວ່າຢູ່ຄົນດຽວ.

## ການສືບທະນາກ່ຽວກັບຄຳຖາມທີ 2

ການເຂົ້າໃຈວ່າອຸປະຕິເຫດ ລບຕ ເກີດຂຶ້ນຢູ່ໃສ, ເກີດຂຶ້ນໃນຂະນະກຳລັງເຮັດກິດຈະກຳໃດ, ແລະ ແມ່ນໃຜມີຄວາມຈຳເປັນຕໍ່ການເຂົ້າໃຈຄວາມສ່ຽງ. ຂໍ້ມູນດັ່ງກ່າວ ເປີດເຜີຍໃຫ້ເຫັນຄວາມແຕກຕ່າງທີ່ຈະແຈ້ງໃນວິທີການທີ່ເດັກ ແລະ ຜູ້ໃຫຍ່ໄດ້ຮັບບາດເຈັບຈາກລະເບີດບໍ່ທັນແຕກ, ເຊິ່ງເກີດຈາກການເຄື່ອນໄຫວກິດຈະກຳປະຈຳວັນຂອງເຂົາເຈົ້າ. ຜູ້ໃຫຍ່ ທີ່ສ່ວນຫຼາຍແມ່ນຢູ່ໃນໄວທີ່ມີລາຍໄດ້ທາງດ້ານເສດຖະກິດຫຼາຍທີ່ສຸດ ໄດ້ຮັບບາດເຈັບໃນເວລາເຮັດວຽກກະສິກຳ ແລະ ການປະກອບອາຊີບຕ່າງໆ ເຊັ່ນ: ການປູກຝັງ, ການລ້ຽງສັດ ຫຼື ການຖາງປ່າເຮັດໄຮ່ ທີ່ຕ້ອງມີການສຳຜັດກັບດິນເປັນປະຈຳ ເຮັດໃຫ້ເຂົາເຈົ້າໄດ້ຮັບອັນຕະລາຍຈາກວັດຖຸລະເບີດທີ່ຝັງຢູ່ໃນດິນ. ຮູບແບບກິດຈະກຳເຫຼົ່ານີ້ ຊຶ່ງໃຫ້ເຫັນການເຊື່ອມໂຍງກັນລະຫວ່າງຄວາມສ່ຽງດ້ານອາຊີບ, ບົດບາດຍິ່ງ-ຊາຍ ແລະ ກິດຈະກຳທາງເສດຖະກິດ, ໂດຍຜູ້ຊາຍໃນໄວເຮັດວຽກແມ່ນມີຄວາມສ່ຽງພິເສດ.

## ຄຳຖາມບົດຄົ້ນຄວ້າ ທີ 2:

ໃນທາງກົງກັນຂ້າມ, ເດັກມີຄວາມສ່ຽງໃນລະຫວ່າງການຫຼິ້ນ ຫຼື ການເຮັດວຽກງານທີ່ບໍ່ເປັນທາງການ. ເດັກຊາຍໄດ້ຮັບບາດເຈັບເລື້ອຍໆ ເນື່ອງຈາກການເຄື່ອນໄວຫຼາຍຂຶ້ນ ແລະ ການເຮັດກິດຈະກຳກາງແຈ້ງ.<sup>27</sup> ການຂາດຄວາມຮັບຮູ້ຂອງເຂົາເຈົ້າ ຍິ່ງເພີ່ມທະວີຄວາມສ່ຽງຕໍ່ອັນຕະລາຍ, ສະທ້ອນໃຫ້ເຫັນທ່າອ່ຽງທີ່ພົບເຫັນຢູ່ໃນບັນດາປະເທດອື່ນໆ ຫຼັງຈາກມີການປະທະກັນ ເຊັ່ນ ກຳປູເຈຍ ແລະ ຫວຽດນາມ.

ກົງກັນຂ້າມກັບຜູ້ໃຫຍ່, ອຸປະຕິເຫດຂອງເດັກມັກຈະເກີດຈາກການສຳຜັດໂດຍກົງເຊັ່ນ: ການຕະ, ການສຳຜັດ ຫຼື ຢ່າງຢຽບລະເບີດບໍ່ທັນແຕກ, ເຊິ່ງຊື່ໃຫ້ເຫັນວ່າ ລະເບີດທີ່ຢູ່ໃນອຸປະຕິເຫດຂອງເຂົາເຈົ້າແມ່ນຢູ່ເທິງ ຫຼື ໃຫ້ກັບໜ້າດິນ ແລະ ການບໍ່ລະວັງ ບວກກັບຄວາມເຂົ້າໃຈຜິດວ່າ ລບຕ ເປັນຂອງຫຼິ້ນ ຫຼື ວັດຖຸທີ່ບໍ່ອັນຕະລາຍ ມີສ່ວນສຳຄັນຕໍ່ຄວາມສ່ຽງຂອງເຂົາເຈົ້າ.

ຫຼັກຖານຫຼ້າສຸດໃນປະເທດ ລາວ ລະບຸວ່າ ກິດຈະກຳຕ່າງໆ ເຊັ່ນ: ການຫາປາ ຫຼື ການຈຸດໄຟໂດຍກົງ ຢູ່ພື້ນດິນ ເປັນພິດຕິກຳທີ່ມີຄວາມສ່ຽງສູງ ຢ່າງຕໍ່ເນື່ອງ ໃນເຂດທີ່ມີລະເບີດຕົກຄ້າງ.<sup>28</sup> ການຄົ້ນພົບວ່າ ເກືອບທຸກເຫດການເກີດຂຶ້ນໃນຂະນະທີ່ຜູ້ຖືກເຄາະຮ້າຍໄດ້ຢ່າງໄປມາ ໄດ້ສະແດງໃຫ້ເຫັນເຖິງການແຜ່ລະບາດຂອງໄຟຂົ່ມຊຸ່ຈາກລະເບີດບໍ່ທັນແຕກ, ເຊິ່ງຝັງຢູ່ພື້ນດິນທົ່ວໄປ ເຊັ່ນ: ທົ່ງນາ, ຫີນທາງ, ເຮືອນ ແລະ ບ່ອນຫຼິ້ນ. ອັນນີ້ສະທ້ອນໃຫ້ເຫັນຮູບແບບທົ່ວໂລກທີ່ກວ້າງກວ່າ ເຊິ່ງຄວາມສ່ຽງຈາກ ລບຕ ແມ່ນຝັງເລິກຢູ່ໃນໂຄງສ້າງຂອງຊີວິດປະຈຳວັນ ແທນທີ່ຈະຢູ່ແຍກຕ່າງຫາກໃນພື້ນທີ່ທີ່ມີການສູ້ຮົບ.<sup>29</sup>

## ຂໍ້ສະເໜີແນະຄຳຖາມທີ 2

**ປັບປຸງຄຳແນະນຳໃນການຫຼຸດຜ່ອນຄວາມສ່ຽງ ທີ່ເປັນສາເຫດຫຼັກ ແລະ ຕົວກະຕຸ້ນຫຼັກຂອງອຸປະຕິເຫດ.** ຂໍ້ຄວາມຂອງການສຶກສາໃຫ້ຄວາມຮູ້ກ່ຽວກັບອັນຕະລາຍ ຈາກລະເບີດ ຈຳເປັນຕ້ອງມີຂໍ້ຄວາມກ່ຽວກັບການເຕືອນທີ່ກ່ຽວຂ້ອງກັບສາເຫດຂອງອຸປະຕິເຫດ ທີ່ພົບເຫັນເລື້ອຍທີ່ສຸດເຊັ່ນ: ຈຸດໄຟ ແລະ ການໃຊ້ອຸປະກອນຊຸດດິນ. ເນື່ອງຈາກອຸປະຕິເຫດສ່ວນໃຫຍ່ ເກີດຂຶ້ນໃນເວລາທີ່ຜູ້ລອດຊີວິດກຳລັງເຮັດກິດຈະວັດປະຈຳວັນ ເຊິ່ງກິດຈະວັດປະຈຳວັນທີ່ເຂົາເຈົ້າເຮັດນັ້ນບໍ່ໜ້າຈະຫຼີກລ່ຽງໄດ້ທັງຫມົດ, ການໂຄສະນາສຶກສາຄວາມສ່ຽງໄພ ຈາກລະເບີດ ແລະ ຄວາມພະຍາຍາມອື່ນໆໃນການປ້ອງກັນອາດຈະຕ້ອງມີການເຈາະຈົງຫຼາຍຂຶ້ນເພື່ອປ້ອງກັນອຸປະຕິເຫດປະເພດຕ່າງໆທີ່ກ່ຽວຂ້ອງກັບກິດຈະວັດປະຈຳວັນທີ່ຜູ້ໃຫຍ່ສ່ວນໃຫຍ່ໃນກຸ່ມຕົວຢ່າງນີ້ໄດ້ພົບເຫັນໄດ້ຢ່າງມີປະສິດຕິພາບ.

(ກະລຸນາເບິ່ງພາກຕໍ່ໄປ ສຳລັບຂໍ້ສະເໜີແນະເພີ່ມເຕີມກ່ຽວກັບການໂຄສະນາສຶກສາຄວາມສ່ຽງໄພ ຈາກລະເບີດ)

<sup>27</sup> ຢູນີເຊັບ (2025) "80 ສ່ວນຮ້ອຍຂອງໄວໜຸ່ມສາມາດລະບຸຄວາມສ່ຽງຈາກວັດຖຸລະເບີດ ແຕ່ວ່າໄວໜຸ່ມຈຳນວນຫຼາຍພັດເຮັດໃຫ້ຕົນເອງເປັນອັນຕະລາຍ." <https://www.unicef.org/ukraine/en/press-releases/80-cent-adolescents-can-identify-explosive-ordnance-risks-too-many-expose-themselves>

<sup>28</sup> ການຕິດຕາມກວດກາລະເບີດຝັງດິນ ແລະ ລະເບີດກະປາງ. ຂໍ້ມູນຈາກ ສປປ ລາວ. <https://the-monitor.org/country-profile/lao-pdr/impact?year=2023>

<sup>29</sup> Chan, Sambath (2013) "ການສຶກສາຄວາມສ່ຽງດ້ານລະເບີດຢູ່ໃນກຳປູເຈຍ," ວາລະສານຂອງ ERW ແລະ ການປະຕິບັດກ່ຽວກັບລະເບີດຝັງດິນ: Vol. 17: ສ. 1 , ມາດຕາ 10. <https://commons.lib.jmu.edu/cisr-journal/vol17/iss1/10/>

### ຄໍາຖາມບົດຄົ້ນຄວ້າ ທີ 3:

ຜູ້ຖືກເຄາະຮ້າຍມີຄວາມຮູ້ຫຍັງແດ່ກ່ຽວກັບຂໍ້ຄວາມສໍາຄັນ ໃນການສຶກສາ  
ໃຫ້ຄວາມຮູ້ກ່ຽວກັບຄວາມສ່ຽງຈາກ ລະເບີດ ແລະ ຖ້າຂໍ້ຄວາມສໍາຄັນ  
ເຫຼົ່ານັ້ນບໍ່ໄດ້ຖືກນໍາໃຊ້ຍ້ອນຫຍັງຈຶ່ງບໍ່ນໍາໃຊ້?

### 3. ຜູ້ຖືກເຄາະຮ້າຍມີຄວາມຮູ້ຫຍັງແຕ່ກ່ຽວກັບຂໍ້ຄວາມສຳຄັນ ໃນການສຶກສາໃຫ້ຄວາມຮູ້ ກ່ຽວກັບຄວາມສ່ຽງຈາກ ລະເບີດ ແລະ ຖ້າຂໍ້ຄວາມສຳຄັນເຫຼົ່ານັ້ນບໍ່ໄດ້ຖືກນຳໃຊ້ຍ້ອນ ຫຍັງຈຶ່ງບໍ່ນຳໃຊ້?

ພາກນີ້ໄດ້ສຳຫຼວດວ່າ ຜູ້ລອດຊີວິດໄດ້ລາຍງານວ່າພວກເຂົາຮູ້ຫຍັງກ່ຽວກັບ ລບຕ ມາກ່ອນເກີດອຸປະຕິເຫດ, ຂໍ້ຄວາມສຳຄັນໃດທີ່ພວກເຂົາ  
ລາຍງານວ່າຮູ້ກ່ອນເກີດເຫດ, ແລະ ແຫຼ່ງທີ່ມາຂອງຂໍ້ມູນນັ້ນ. ຜົນໄດ້ຮັບສະທ້ອນໃຫ້ເຫັນຄວາມແຕກຕ່າງທີ່ສຳຄັນສຳລັບຄວາມຮູ້ກ່ຽວກັບ  
ລບຕ ກ່ອນເກີດອຸປະຕິເຫດ ໂດຍຜູ້ໃຫຍ່ສ່ວນໃຫຍ່ແມ່ນມີຄວາມຮູ້ສ່ວນໜຶ່ງກ່ຽວກັບ ລບຕ ຊຶ່ງແຕກຕ່າງຈາກເດັກນ້ອຍທີ່ມີພຽງຈຳນວນ  
ນ້ອຍເທົ່ານັ້ນທີ່ຮູ້. ການວິເຄາະນີ້ຍັງໄດ້ສຳຫຼວດເພີ່ມເຕີມວ່າ ປັດໃຈທາງດ້ານປະຊາກອນ ເຊັ່ນ ຄວາມສາມາດໃນການໃຊ້ພາສາລາວ, ເພດ,  
ແລະ ແຫຼ່ງຂໍ້ມູນອາດມີຜົນຕໍ່ການເຂົ້າເຖິງ ແລະ ປະສິດທິຜົນຂອງການໂຄສະນາສຶກສາຄວາມສ່ຽງໄພ.

#### ຜົນໄດ້ຮັບຄຳຖາມ ທີ 3:

ຜູ້ໃຫຍ່ສ່ວນຫຼາຍມີຄວາມຮູ້ກ່ຽວກັບ ລບຕ, ແຕ່ມີເດັກຈຳນວນໜ້ອຍເທົ່ານັ້ນມີຄວາມຮູ້ກ່ຽວກັບ ລບຕ.

ໃນບັນດາຜູ້ລອດຊີວິດ, 66% (n=21) ຂອງຜູ້ໃຫຍ່ໄດ້ລາຍງານວ່າມີຄວາມຮັບຮູ້ກ່ຽວກັບ ລບຕ ມາກ່ອນ, ແຕ່ມີເດັກພຽງແຕ່ 28%  
(n=5) ເທົ່ານັ້ນທີ່ມີຄວາມຮັບຮູ້ກ່ຽວກັບ ລບຕ ມາກ່ອນ. (ຜູ້ລອດຊີວິດໄດ້ຖືກຖາມວ່າ "ກ່ອນເກີດອຸປະຕິເຫດ, ທ່ານເຄີຍໄດ້ຍິນກ່ຽວ  
ກັບລະເບີດບໍ່ທັນແຕກບໍ່ ຫຼື ທ່ານຮູ້ຫຍັງແຕ່ກ່ຽວກັບລະເບີດບໍ່ທັນແຕກ?" ໃນກໍລະນີທີ່ຜູ້ລອດຊີວິດເປັນເດັກ, ຜູ້ດູແລເດັກໄດ້ຖືກ  
ຖາມຄຳຖາມ ໂດຍໃຊ້ ຄຳວ່າ "ເດັກ" ແທນຄຳວ່າ "ທ່ານ.") ຂໍ້ມູນນີ້ ຊຶ່ງໃຫ້ເຫັນວ່າ ເດັກມີໂອກາດທີ່ຈະໄດ້ຮັບຂໍ້ມູນກ່ຽວກັບອັນຕະລາຍ  
ຈາກລະເບີດບໍ່ທັນແຕກໜ້ອຍຫຼາຍ, ສິ່ງນີ້ ຊຶ່ງໃຫ້ເຫັນເຖິງຊ່ອງຫວ່າງອັນສຳຄັນ ແລະ ຄວາມຕ້ອງການໃນການໂຄສະນາສຶກສາຄວາມສ່ຽງໄພ  
ຈາກ ລບຕ ທີ່ມີເປົ້າໝາຍ ແນໃສ່ປະຊາກອນໜຸ່ມນ້ອຍຫຼາຍຂຶ້ນ.

ການສຳພາດດ້ານຄຸນນະພາບໄດ້ຍືນຍັນຜົນການວິເຄາະດ້ານປະລິມານ: ຜູ້ລອດຊີວິດທີ່ເປັນເດັກ ໄດ້ຍົກໃຫ້ເຫັນວ່າເຂົາເຈົ້າບໍ່ຮູ້ກ່ຽວກັບ  
ລບຕ ກ່ອນທີ່ຈະເກີດອຸປະຕິເຫດ. ດັ່ງທີ່ ທ້າວ ແກ້ວ ໄດ້ເລົ່າໃຫ້ຟັງວ່າ "ກ່ອນເກີດອຸປະຕິເຫດ, ຂ້ອຍບໍ່ເຄີຍໄດ້ຍິນເລື່ອງລະເບີດບໍ່ທັນແຕກຢູ່  
ບ່ອນອື່ນມາກ່ອນ, ແມ່ນແຕ່ຢູ່ໃນໂຮງຮຽນກໍຕາມ."

#### ຮູບແບບທາງດ້ານປະຊາກອນມີຜົນຕໍ່ການເຂົ້າເຖິງການໂຄສະນາສຶກສາຄວາມສ່ຽງໄພຈາກ ລບຕ (EORE)

ຕາຕະລາງ ທີ 7 ສະແດງໃຫ້ເຫັນຄຸນລັກສະນະທາງດ້ານປະຊາກອນທີ່ສຳຄັນທີ່ເຂົ້າເຖິງການໂຄສະນາສຶກສາຄວາມສ່ຽງໄພຈາກລະເບີດ ເມື່ອ  
ປຽບທຽບກັບກຸ່ມປະຊາກອນຕົວຢ່າງເຕັມຂອງຜູ້ລອດຊີວິດທັງໝົດ ເຮັດໃຫ້ສາມາດວິເຄາະທັງຈຳນວນປະຊາກອນສະເພາະທີ່ເຂົ້າເຖິງການ

### ຄຳຖາມບົດຄົ້ນຄວ້າ ທີ 3:

ໂຄສະນາສຶກສາຄວາມສ່ຽງໄພຈາກລະເບີດ ແລະ ສະພາບການທີ່ກວ້າງກວ້າງກ່ຽວກັບຄວາມຮັບຮູ້ ກ່ຽວກັບ ລບຕ ທີ່ມີຢູ່ໃນບາງກຸ່ມຢ່ອຍຫຼາຍກວ່າກຸ່ມອື່ນ ຫຼື ບໍ່.

ໃນກຸ່ມຜູ້ໃຫຍ່, ອາຍຸສະເລ່ຍຂອງຜູ້ລອດຊີວິດທີ່ມີຄວາມຮູ້ກ່ຽວກັບ ລບຕ ມາກ່ອນ ແມ່ນໃກ້ຄຽງກັນກັບອາຍຸສະເລ່ຍຂອງກຸ່ມປະຊາກອນຕົວຢ່າງ ໂດຍລວມ; ຢ່າງໃດກໍຕາມ, ພຽງແຕ່ຫຼາຍກວ່າເຄິ່ງຫນຶ່ງຂອງຜູ້ທີ່ເຂົ້າເຖິງການໂຄສະນາສຶກສາຄວາມສ່ຽງໄພຈາກລະເບີດ ມີອາຍຸຕໍ່າກວ່າອາຍຸສະເລ່ຍຂອງກຸ່ມປະຊາກອນຕົວຢ່າງ ທີ່ 36.9 ປີ (57.1% ທຽບກັບ 50% ໃນກຸ່ມຕົວຢ່າງ), ສະແດງໃຫ້ເຫັນວ່າ ຜູ້ໃຫຍ່ທີ່ອາຍຸນ້ອຍກວ່າ ມີແນວໂນ້ມທີ່ຈະໄດ້ຮັບການໂຄສະນາສຶກສາຄວາມສ່ຽງໄພຈາກ ລບຕ ຫຼາຍກວ່າຜູ້ໃຫຍ່ທີ່ມີອາຍຸສູງ ພຽງເລັກນ້ອຍ.

ໃນແງ່ຂອງການແຍກຕາມພູມສັນຖານຂອງກຸ່ມປະຊາກອນຕົວຢ່າງທີ່ເປັນຜູ້ໃຫຍ່, ອັດຕາສ່ວນຂອງຜູ້ລອດຊີວິດຈາກແຕ່ລະແຂວງທີ່ເຂົ້າເຖິງການໂຄສະນາສຶກສາຄວາມສ່ຽງໄພຈາກ ລບຕ ແມ່ນຄ້າຍຄືກັນກັບການແຍກຕາມແຂວງ ສຳລັບກຸ່ມປະຊາກອນຕົວຢ່າງໂດຍລວມ, ໂດຍແຂວງ ສະຫວັນນະເຂດ ແລະ ຊຽງຂວາງ ເປັນແຂວງທີ່ມີຕົວແທນຫຼາຍທີ່ສຸດໃນທັງ 2 ກຸ່ມ.

ໃນກຸ່ມຜູ້ໃຫຍ່, ກຸ່ມທີ່ເຂົ້າເຖິງການການໂຄສະນາສຶກສາຄວາມສ່ຽງໄພຈາກ ລບຕ ມີອັດຕາສ່ວນຂອງເພດຍິງສູງກວ່າກຸ່ມປະຊາກອນຕົວຢ່າງທັງໝົດ (52.4% ທຽບກັບ 43.8%), ໃນນັ້ນ ແມ່ຍິງ 11 ຄົນໃນຈຳນວນ 14 ຄົນ (78.6%) ມີສະຕິລະວັງຕົວຈາກລະເບີດບໍ່ທັນແຕກທຽບໃສ່ຜູ້ຊາຍ 10 ຄົນຈາກ 18 ຄົນ (55.6%). ນອກຈາກນີ້ ຍັງພົບເຫັນຮູບແບບທີ່ບໍ່ສະໝໍ່າສະເໝີທາງດ້ານພາສາ ໂດຍຜູ້ຕອບຄຳຖາມໃນກຸ່ມທີ່ເຂົ້າເຖິງຄວາມຮູ້ກ່ຽວກັບ ລບຕ ມີຄວາມຄ່ອງແຄ້ວໃນການເວົ້າພາສາລາວດີກວ່າ ເມື່ອປຽບທຽບກັບກຸ່ມປະຊາກອນຕົວຢ່າງໂດຍລວມ (71.4% ທຽບກັບ 56.2%) ແລະ ທຽບໃສ່ກຸ່ມທີ່ບໍ່ສາມາດເວົ້າພາສາລາວໄດ້ເລີຍ ແລະ ເວົ້າພາສາລາວໄດ້ໜ້ອຍໜຶ່ງ ກໍ່ມີສັດສ່ວນທີ່ນ້ອຍກວ່າ ເມື່ອທຽບກັບກຸ່ມທີ່ເຂົ້າເຖິງຄວາມຮູ້ກ່ຽວກັບ ລບຕ (4.8% ທຽບກັບ 12.5% ສຳລັບກຸ່ມທີ່ບໍ່ສາມາດເວົ້າພາສາລາວໄດ້ເລີຍ/ເວົ້າພາສາລາວໄດ້ໜ້ອຍໜຶ່ງ ແລະ 23.8% ທຽບກັບ 31.3% ສຳລັບຜູ້ທີ່ເວົ້າພາສາລາວໄດ້ໜ້ອຍໜຶ່ງ). ເມື່ອປຽບທຽບກັນແລ້ວເຫັນວ່າ 83.3% (15 ຄົນຈາກ 18 ຄົນ) ຂອງຜູ້ທີ່ມີຄວາມຄ່ອງແຄ້ວໃນການເວົ້າພາສາລາວເຂົ້າເຖິງການໂຄສະນາສຶກສາໃຫ້ຄວາມຮູ້ກ່ຽວກັບ ລບຕ ທຽບກັບ 50% (5 ຄົນຈາກ 10 ຄົນ) ຂອງຜູ້ທີ່ເວົ້າພາສາລາວໜ້ອຍໜຶ່ງ ແລະ 25% (1 ຄົນຈາກ 4 ຄົນ) ຂອງຜູ້ທີ່ບໍ່ເວົ້າພາສາລາວເລີຍ ຫຼື ເວົ້າໄດ້ໜ້ອຍດຽວ. ການກະຈາຍທາງດ້ານຊົນເຜົ່າມີຄວາມໃກ້ຄຽງກັນ, ໂດຍຜູ້ຕອບຄຳຖາມທີ່ເປັນເຜົ່າມອນ-ຂະແມ ກວມເອົາອັດສ່ວນໃຫຍ່ໃນທັງ 2 ກຸ່ມ.

ຕາຕະລາງ ທີ 7: ຄຸນລັກສະນະນະຫຼັກ ໃນກຸ່ມຜູ້ລອດຊີວິດທົ່ວໄປທັງໝົດ ແລະ ສະເພາະຜູ້ທີ່ໄດ້ຮັບການໂຄສະນາສຶກສາຄວາມສ່ຽງໄພ ຈາກ ລບຕ

	ຜູ້ລອດຊີວິດທີ່ເປັນຜູ້ໃຫຍ່- % (n)		ຜູ້ລອດຊີວິດທີ່ເປັນເດັກ- % (n)	
	ກ່ອນການໂຄສະນາໃຫ້ຄວາມຮູ້ 66 (n=21)	ຈຳນວນລວມ 100 (n=32)	ກ່ອນການໂຄສະນາໃຫ້ຄວາມຮູ້ 28 (n=5)	ຈຳນວນລວມ 100 (n=18)
<b>ອາຍຸ*</b>				
ຄຳສະເລ່ຍ (ໄວອາຍຸ)	36.7 (18-66)	36.9 (18-66)	12 (9-15)	12.1 (9-15)

**ຄຳຖາມບົດຄົ້ນຄວ້າ ທີ 3:**

ຕໍ່າກວ່າຄ່າສະເລ່ຍ	57.1 (12)	50.0 (16)	80.0 (4)	66.7 (12)
ຄ່າສະເລ່ຍ ແລະ ສູງກວ່າ	42.9 (9)	50.0 (16)	20.0 (1)	33.3 (6)
<b>ແຂວງ</b>				
ຄຳມ່ວນ	9.5 (2)	6.3 (2)	0	16.7 (3)
ສາລະວັນ	14.3 (3)	18.7 (6)	20.0 (1)	11.1 (2)
ສະຫວັນນະເຂດ	42.86 (9)	40.6 (13)	40.0 (2)	27.8 (5)
ເຊກອງ	4.8 (1)	3.1 (1)	N/A**	N/A**
ຊຽງຂວາງ	28.6 (6)	31.2 (10)	40.0 (2)	44.4 (8)
<b>ເມດ</b>				
ຍິງ	52.4 (11)	43.8 (14)	20.0 (1)	22.2 (4)
ຊາຍ	47.6 (10)	56.2 (18)	80.0 (4)	77.8 (14)
<b>ເວົ້າພາສາລາວ</b>				
ບໍ່ໄດ້/ໄດ້ໜ້ອຍໜຶ່ງ	4.8 (1)	12.5 (4)	20.0 (1)	33.3 (6)
ເວົ້າໄດ້ບາງສ່ວນ	23.8 (5)	31.3 (10)	40.0 (2)	27.8 (5)
ເວົ້າໄດ້ຫຼາຍ/ຄ່ອງແຄ້ວ	71.4 (15)	56.2 (18)	40.0 (2)	38.9 (7)
<b>ຊົນເຜົ່າ</b>				
ລາວ-ໄຕ	23.8 (5)	21.9 (7)	40.0 (2)	27.8 (5)
ມອນ-ຂະແມ	57.1 (12)	59.4 (19)	20.0 (1)	27.8 (5)
ມົ້ງ-ມຽນ	19.1 (4)	18.8 (6)	40.0 (2)	44.4 (8)
*ຄ່າສະເລ່ຍຂ້າງລຸ່ມນີ້ແມ່ນລວມເຖິງອາຍຸສະເລ່ຍ **ບໍ່ມີການສຳພາດເດັກໃນແຂວງ ເຊກອງ				

ຜູ້ລອດຊີວິດທີ່ເປັນເດັກທີ່ເຂົ້າເຖິງການໂຄສະນາສຶກສາຄວາມສ່ຽງໄພຈາກລະເບີດ ມາກ່ອນ (n=5) ມີອາຍຸໃກ້ຄຽງກັບກຸ່ມປະຊາກອນຕົວຢ່າງທັງໝົດ (n=18), ໂດຍ 80% ມີອາຍຸຕໍ່າກວ່າອາຍຸສະເລ່ຍຢູ່ທີ່ 12.1 ປີ, ເມື່ອທຽບກັບ 66.7% ໃນກຸ່ມປະຊາກອນຕົວຢ່າງທັງໝົດ ເຊິ່ງສ່ວນຫຼາຍແມ່ນເດັກຊາຍ (80%), ສອດຄ່ອງກັບກຸ່ມປະຊາກອນຕົວຢ່າງທັງໝົດ (77.8%). ເດັກທີ່ເຂົ້າເຖິງການໂຄສະນາສຶກສາຄວາມສ່ຽງໄພຈາກລະເບີດ ມາກ່ອນ ສ່ວນຫຼາຍແມ່ນມາຈາກແຂວງ ສະຫວັນນະເຂດ ແລະ ຊຽງຂວາງ (ທັງສອງແມ່ນ 40%), ເຊິ່ງເປັນແຂວງທີ່ເປັນຕົວແທນຫຼາຍທີ່ສຸດ. ລະດັບຄວາມຄ່ອງແຄ້ວໃນການເວົ້າພາສາລາວແມ່ນຂ້ອນຂ້າງມີຄວາມໃກ້ຄຽງກັນ, ເຖິງແມ່ນວ່າຈະມີ

### ຄຳຖາມບົດຄົ້ນຄວ້າ ທີ 3:

ການລາຍງານວ່າມີຄວາມຄ່ອງແຄ້ວໜ້ອຍ ຫຼື ບໍ່ມີເລີຍໃນກຸ່ມທີ່ເຂົ້າເຖິງຄວາມຮູ້ກ່ຽວກັບ ລບຕ ໜ້ອຍກວ່າ (20% ທຽບກັບ 33.3%). ໃນດ້ານຊົນເຜົ່າ, ກຸ່ມທີ່ເຂົ້າເຖິງການໂຄສະນາສຶກສາຄວາມສ່ຽງໄພຈາກ ລບຕ ລວມມີເດັກຊົນເຜົ່າລາວ-ໄຕ ແລະ ມົ້ງ-ມຽນ ໃນອັດຕາສ່ວນເທົ່າກັນ (40% ແຕ່ລະເຜົ່າ), ສະທ້ອນໃຫ້ເຫັນເຖິງກຸ່ມປະຊາກອນຕົວຢ່າງທີ່ກວ້າງຂຶ້ນ ເຊິ່ງເດັກເຜົ່າມົ້ງ-ມຽນ ເປັນກຸ່ມໃຫຍ່ທີ່ສຸດ (44.4%). ເນື່ອງຈາກຂະໜາດຂອງກຸ່ມປະຊາກອນຕົວຢ່າງທີ່ເປັນເດັກມີຂະໜາດນ້ອຍ ແລະ ມີສັດສ່ວນທີ່ນ້ອຍກວ່າ - ພຽງແຕ່ 5 ຄົນເທົ່ານັ້ນທີ່ເຂົ້າເຖິງການໂຄສະນາສຶກສາຄວາມສ່ຽງໄພຈາກ ລບຕ ມາກ່ອນ, ສະນັ້ນ ບຸກຄົນດຽວ ສາມາດມີຜົນກະທົບອັນໃຫຍ່ຫຼວງຕໍ່ອັດຕາສ່ວນຂອງກຸ່ມຍ່ອຍທີ່ເປັນຕົວແທນ, ດັ່ງນັ້ນ ມັນຈຶ່ງເປັນສິ່ງທ້າທາຍທີ່ຈະກຳນົດແນວໂນ້ມທີ່ຊັດເຈນໂດຍກຸ່ມຍ່ອຍໃນບັນດາກຸ່ມປະຊາກອນຕົວຢ່າງຂອງເດັກ.

**ແຫຼ່ງຄວາມຮູ້ກ່ຽວກັບລະເບີດບໍ່ທັນແຕກ: ຜູ້ໃຫຍ່ໄດ້ຮຽນຮູ້ຈາກແຫຼ່ງທີ່ຫຼາກຫຼາຍກວ່າ ໂດຍສະເພາະແມ່ນຜູ້ນຳໃນຂັ້ນບ້ານ ແລະ ອົງການຈັດຕັ້ງທີ່ບໍ່ສັງກັດລັດຖະບານ, ໃນຂະນະທີ່ເດັກສ່ວນຫຼາຍມັກກ່າວວ່າໂຮງຮຽນເປັນແຫຼ່ງຂອງຄວາມຮູ້ກ່ຽວກັບ ລບຕ.**

ຂໍ້ມູນທີ່ການໂຄສະນາສຶກສາຄວາມສ່ຽງໄພ ຈາກ ລບຕ ທີ່ໄດ້ເຜີຍແຜ່ ມີບົດບາດສຳຄັນໃນການສ້າງຄວາມເຂົ້າໃຈຂອງຊຸມຊົນ ແລະ ການຕອບໂຕ້ຕໍ່ໄພຂົ່ມຂູ່ຈາກ ລບຕ ໂດຍຜ່ານຊ່ອງທາງຕ່າງໆໃນການເຜີຍແຜ່ຂໍ້ມູນ ເຊັ່ນ: ໂຮງຮຽນ, ຜູ້ນຳຊຸມຊົນ, ສີ່ມວນຊົນ ຫຼື ຄອບຄົວ ມີປະສິດທິຜົນສູງສຸດໃນການສົ່ງຂໍ້ຄວາມທີ່ຊັດເຈນ, ເຊື່ອຖືໄດ້ ແລະ ເໝາະສົມກັບວັດທະນະທຳ ໃຫ້ແກ່ກຸ່ມເປົ້າໝາຍຕ່າງໆ.

ຜູ້ລອດຊີວິດທີ່ຕອບວ່າ ‘ແມ່ນ’ ຕໍ່ຄຳຖາມທີ່ວ່າ “ກ່ອນເກີດອຸປະຕິເຫດ ທ່ານ / ຫຼື ເດັກຂອງທ່ານ ເຄີຍຝັງກ່ຽວກັບ ລບຕ ຫຼື ຮູ້ຫຍັງກ່ຽວກັບ ລບຕ ບໍ່?” ຖືກຖາມເພີ່ມເຕີມວ່າ ພວກເຂົາເຄີຍຝັງກ່ຽວກັບ ລບຕ ມາຈາກແຫຼ່ງໃດ ?”

ແຫຼ່ງຂໍ້ມູນກ່ຽວກັບຄວາມຮູ້ ລບຕ ສະແດງໃຫ້ເຫັນຄວາມແຕກຕ່າງທີ່ຊັດເຈນ ລະຫວ່າງຜູ້ໃຫຍ່ ແລະ ເດັກ (ຮູບທີ 2). ຜູ້ໃຫຍ່ມັກຈະກ່າວເຖິງຜູ້ນຳໃນບ້ານ (62%) ແລະ ອົງການຈັດຕັ້ງທີ່ບໍ່ສັງກັດລັດຖະບານ (57%), ໃນຂະນະທີ່ເດັກໄດ້ຮຽນຮູ້ຈາກໂຮງຮຽນ ຫຼື ຄູສອນ (60%). ກຸ່ມຜູ້ໃຫຍ່ທີ່ເຂົ້າເຖິງການໂຄສະນາສຶກສາຄວາມສ່ຽງໄພຈາກລະເບີດ (n=21) ຍັງໄດ້ອ້າງເຖິງແຫຼ່ງຂ່າວເພີ່ມເຕີມຈາກບຸກຄົນຕໍ່ບຸກຄົນ ໂດຍສະເລ່ຍແລ້ວ 2.6 ໄດ້ກ່າວວ່າໄດ້ຮັບຂໍ້ມູນກ່ຽວກັບ ລບຕ ຈາກຜູ້ລອດຊີວິດ ມາກ່ອນ. ກົງກັນຂ້າມ, ເດັກທີ່ໄດ້ຍິນກ່ຽວກັບ ເລື່ອງ ລບຕ ກ່ອນທີ່ຈະເກີດອຸປະຕິເຫດ (n=5) ບໍ່ໄດ້ຍິນຂໍ້ຄວາມການໂຄສະນາກ່ຽວກັບ ລບຕ ຈາກຫຼາຍແຫຼ່ງ (ເດັກ 3 ຄົນກ່າວເຖິງໂຮງຮຽນ; ອົງການຈັດຕັ້ງທີ່ບໍ່ສັງກັດລັດຖະບານ, ໝູ່ເພື່ອນ/ເພື່ອນບ້ານ ແລະ ຄອບຄົວ ຖືກກ່າວເຖິງພຽງຄັ້ງດຽວ; ແລະ ເດັກ 1 ຄົນ ບໍ່ຕອບຄຳຖາມນີ້). ເວົ້າອີກຢ່າງໜຶ່ງແມ່ນ ຜູ້ໃຫຍ່ບໍ່ພຽງແຕ່ເຂົ້າເຖິງການໂຄສະນາສຶກສາຄວາມສ່ຽງໄພຈາກລະເບີດ ຫຼາຍກວ່າເດັກນ້ອຍ, ແຕ່ຜູ້ໃຫຍ່ຍັງໄດ້ຍິນກ່ຽວກັບ ລບຕ ຈາກຫຼາຍແຫຼ່ງກວ່າເດັກຕື່ມອີກ. ເດັກບໍ່ໄດ້ລາຍງານກ່ຽວກັບການໄດ້ຮັບຂໍ້ມູນຂ່າວສານຈາກຜູ້ນຳໃນບ້ານ, ສີ່ມວນຊົນ, ການຝຶກອົບຮົມ ຫຼື ເຈົ້າໜ້າທີ່ພາກລັດ ເຊິ່ງມັນຊື່ໃຫ້ເຫັນເຖິງບົດບາດສຳຄັນຂອງສະຖາບັນການສຶກສາ ແລະ ບຸກຄົນທີ່ໃກ້ຊິດກັນ ໃນການສ້າງຄວາມຮັບຮູ້ກ່ຽວກັບ ລບຕ ໃຫ້ແກ່ເດັກ.

### ຄຳຖາມບົດຄົ້ນຄວ້າ ທີ 3:

ຮູບທີ 5: ແຫຼ່ງຂໍ້ມູນສຳລັບການໂຄສະນາສຶກສາຄວາມສ່ຽງໄພຈາກ ລບຕ ກ່ອນອຸປະຕິເຫດ (ໃນກຸ່ມຜູ້ທີ່ມີຄວາມຮູ້ກ່ຽວກັບ ລບຕ)

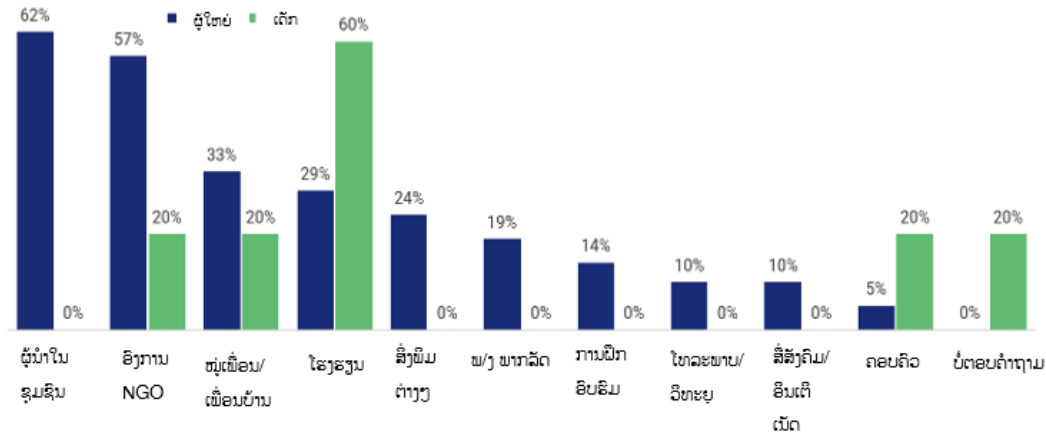

### ຄວາມເຂົ້າໃຈຂອງຜູ້ລອດຊີວິດກ່ຽວກັບຂໍ້ຄວາມ ຄວາມປອດໄພທີ່ສຳຄັນ ທີ່ຈຳເປັນສຳລັບການປ້ອງກັນອຸປະຕິເຫດ

ຜູ້ລອດຊີວິດທີ່ໄດ້ລາຍງານວ່າມີຄວາມຮັບຮູ້ ຫຼື ຄວາມຮູ້ກ່ຽວກັບ ລບຕ ມາກ່ອນ ໄດ້ຖືກຂໍໃຫ້ເລົ່າສິ່ງທີ່ເຂົາເຈົ້າຮູ້ກ່ຽວກັບ ລບຕ ກ່ອນເກີດອຸປະຕິເຫດ (ຮູບທີ 6).

ຜູ້ລອດຊີວິດທີ່ເປັນຜູ້ໃຫຍ່ສ່ວນຫຼາຍ (63%) ຮູ້ວ່າ ບໍ່ຄວນແຕະຕ້ອງ ລບຕ (ທຽບກັບ 66% ທີ່ມີການຮັບຮູ້ມາກ່ອນ) ຂໍ້ຄວາມສຳຄັນອື່ນໆ ທີ່ຜູ້ໃຫຍ່ເຂົ້າໃຈແມ່ນວ່າ ຄວນມີການລາຍງານ ເມື່ອພົບເຫັນ ລບຕ (47%) ແລະ ລບຕ ເປັນອັນຕະລາຍ (44%). ມີໜ້ອຍຄົນທີ່ຈຳຂໍ້ມູນລາຍລະອຽດເພີ່ມເຕີມ ເຊັ່ນ: ການກະຕຸ້ນການລະເບີດ (19%) ແລະ ສ່ວນນ້ອຍ (19%) ຍັງລາຍງານວ່າເຂົາເຈົ້າໄດ້ຍິນກ່ຽວກັບ ລບຕ ແຕ່ບໍ່ຮູ້ວ່າພວກມັນມີລັກສະນະແນວໃດ. ຜູ້ລອດຊີວິດທີ່ເປັນຜູ້ໃຫຍ່ 1 ຄົນ (6%) ລາຍງານວ່າໄດ້ຍິນວ່າບໍ່ມີ ລບຕ ຢູ່ໃນພື້ນທີ່ຂອງເຂົາເຈົ້າແລ້ວ.

ໃນຈຳນວນເດັກ 5 ຄົນທີ່ເຄີຍໄດ້ຍິນກ່ຽວກັບເລື່ອງ ລບຕ ກ່ອນເກີດອຸປະຕິເຫດ (28% ຂອງກຸ່ມຕົວຢ່າງ), ມີເດັກ 3 ຄົນ (17%) ຮູ້ວ່າບໍ່ຄວນແຕະຕ້ອງ ລບຕ; ເດັກ 2 ຄົນ (11%) ລາຍງານວ່າ ຮູ້ວ່າ ລບຕ ເປັນອັນຕະລາຍ ແລະ ເດັກ 1 ຄົນ (6%) ຮູ້ວ່າຕ້ອງການລາຍງານຖ້າພົບເຫັນ ລບຕ ແລະ ຂໍ້ມູນອື່ນໆອີກ.

ຄຳຍອກກັບຮູບແບບທີ່ຜູ້ໃຫຍ່ໄດ້ຍິນຂໍ້ຄວາມຈາກການໂຄສະນາສຶກສາຄວາມສ່ຽງໄພຈາກ ລບຕ ໂດຍຜ່ານແຫຼ່ງຕ່າງໆ ແມ່ນມີຄວາມຫຼາກຫຼາຍກວ່າເດັກ, ຜູ້ໃຫຍ່ຍັງໄດ້ກ່າວເຖິງຂໍ້ຄວາມກ່ຽວກັບ ລບຕ ທີ່ເຂົາເຈົ້າຮູ້ ຫຼາຍກວ່າເດັກ. ຜູ້ໃຫຍ່ 21 ຄົນທີ່ເຂົ້າຮ່ວມການໂຄສະນາປຸກຈິດສຳນຶກກ່ຽວກັບ ລບຕ ລາຍງານໂດຍສະເລ່ຍແມ່ນ 3.1 ຂໍ້ຄວາມຕໍ່ຄົນ, ໃນຂະນະທີ່ເດັກ 5 ຄົນທີ່ມີຄວາມຮູ້ກ່ຽວກັບລະເບີດບໍ່ທັນແຕກລາຍງານວ່າຮູ້ພຽງແຕ່ 1.4 ຂໍ້ຄວາມ ເທົ່ານັ້ນ.

### ຄຳຖາມບົດຄົ້ນຄວ້າ ທີ 3:

ຮູບທີ 6: ຂໍ້ມູນການໂຄສະນາສຶກສາຄວາມສ່ຽງໄພຈາກ ລບຕ ທີ່ຜູ້ລອດຊີວິດໄດ້ຍົນກ່ຽວກັບ ລບຕ ກ່ອນເກີດອຸປະຕິເຫດ (ເບີເຊັນຂອງຜູ້ລອດຊີວິດທັງໝົດ)

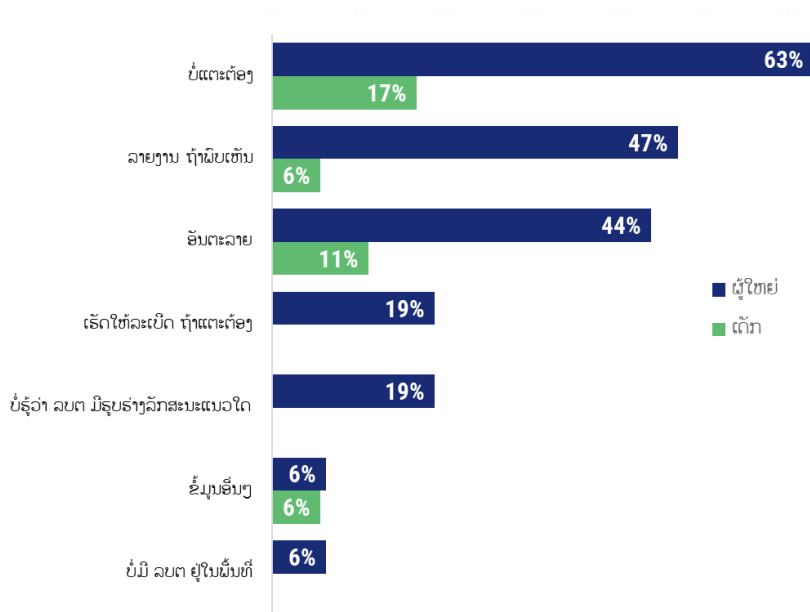

### ຄວາມກ່ຽວຂ້ອງ, ຄວາມສາມາດໃນການນຳໄປໃຊ້ ແລະ ການນຳໃຊ້ຂໍ້ຄວາມການໂຄສະນາສຶກສາຄວາມສ່ຽງໄພຈາກ ລບຕ (EORE)

ຄຳຖາມສຳລັບການສຶກສາຄົ້ນຄວ້າ ໄດ້ຖາມວ່າ "ຜູ້ເຄາະຮ້າຍມີຄວາມຮູ້ຫຍັງແດ່ກ່ຽວກັບຂໍ້ຄວາມທີ່ສຳຄັນຈາກການສຶກສາໃຫ້ຄວາມຮູ້ກ່ຽວກັບຄວາມສ່ຽງຈາກລະເບີດ ແລະ ຖ້າຂໍ້ຄວາມສຳຄັນເຫຼົ່ານັ້ນບໍ່ໄດ້ຖືກນຳມາໃຊ້ ຍ້ອນຫຍັງຈຶ່ງບໍ່ນຳໃຊ້?" ແຕ່ຜົນການສຶກສາຄົ້ນຄວ້າຂອງພວກເຮົາ ຊີ້ໃຫ້ເຫັນວ່າ ການເຊື່ອມໂຍງລະຫວ່າງຄວາມຮູ້ກ່ຽວກັບຂໍ້ຄວາມທີ່ສຳຄັນຈາກການໃຫ້ຄວາມຮູ້ກ່ຽວກັບ ລບຕ ແລະ ການນຳໃຊ້ຂໍ້ຄວາມເຫຼົ່ານັ້ນເຂົ້າໃນການປະພຶດຕົວຈິງ ອາດຈຳເປັນຕ້ອງມີລາຍລະອຽດເພີ່ມເຕີມ.

ໃນການສຳພາດ, ບາງຄັ້ງ ຜູ້ລອດຊີວິດໄດ້ຂໍສະເໜີແນະນຳກ່ຽວຂ້ອງກັບການປະພຶດທີ່ປອດໄພ; ຂໍ້ມູນເຫຼົ່ານີ້ ຊີ້ໃຫ້ເຫັນເຖິງການສົ່ງຂໍ້ຄວາມການໂຄສະນາສຶກສາຄວາມສ່ຽງໄພຈາກ ລບຕ (EORE) ແລະ ຍຸດທະສາດການປ້ອງກັນທີ່ຜູ້ລອດຊີວິດຮູ້ສຶກວ່າ ເຂົາເຈົ້າບໍ່ມີກ່ອນເກີດອຸປະຕິເຫດ. ຂໍ້ສະເໜີແນະຂອງຜູ້ລອດຊີວິດ ມັກຈະມີຄວາມສະເພາະເຈາະຈົງຫຼາຍກວ່າຂໍ້ຄວາມຫຼັກທີ່ເຂົາເຈົ້າຈື່ໄດ້ກ່ອນເກີດອຸປະຕິເຫດ<sup>30</sup>,

<sup>30</sup> ຄຳຖາມສຳລັບການສຶກສາຄົ້ນຄວ້າ ທີ່ຖາມຜູ້ລອດຊີວິດ ວ່າ ເຂົາເຈົ້າຮູ້ຈັກຂໍ້ຄວາມສຳຄັນ ເຊັ່ນ "ຢ່າແຕະຕ້ອງ" ແລະ ຂໍ້ຄວາມທີ່ສະແດງຢູ່ໃນຮູບທີ 6 ຫຼື ບໍ່. ເຖິງວ່າແບບສຳຫຼວດຈະມີຕົວເລືອກໃຫ້ຜູ້ລອດຊີວິດເລືອກຄຳຕອບ "ອື່ນໆ" ແລະ ໃຫ້ລາຍລະອຽດເພີ່ມເຕີມ, ແຕ່ມັນເປັນໄປໄດ້ວ່າ ການສຳຫຼວດບໍ່ໄດ້ລວມເອົາຂໍ້ຄວາມທີ່ສຳຄັນທັງໝົດຈາກການໂຄສະນາສຶກສາຄວາມສ່ຽງໄພຈາກ ລບຕ (EORE) (ເຊັ່ນ: ຂໍ້ມູນສະເພາະກ່ຽວກັບຄວາມປອດໄພຈາກການດັງ/ຈູດໄຟ ຫຼື ຄວາມປອດໄພໃນການຂຸດດິນ). ຢ່າງໃດກໍຕາມ, ເນື່ອງຈາກຜູ້ຕອບແບບສອບຖາມຈຳນວນໜ້ອຍທີ່ຕອບວ່າເຂົາເຈົ້າໄດ້ຍົນ "ຂໍ້ມູນອື່ນໆ", ມັນຈຶ່ງສົມເຫດສົມຜົນທີ່ຈະສະຫຼຸບໄດ້ວ່າ ບັນດາຂໍ້ຄວາມການໂຄສະນາສຶກສາໃຫ້ຄວາມຮູ້ກ່ຽວກັບຄວາມສ່ຽງຈາກລະເບີດ(EORE) ທີ່ກວ້າງຂວາງກວ່າໃນແບບຝອມການສຳຫຼວດນີ້ ບໍ່ໜ້າຈະເຮັດໃຫ້ຜູ້ຕອບແບບສອບຖາມສ່ວນໃຫຍ່ສະແດງຄວາມຮັບຮູ້ຫຼາຍຂຶ້ນ.

### ຄຳຖາມບົດຄົ້ນຄວ້າ ທີ 3:

ແລະ ຜູ້ລອດຊີວິດຍັງໄດ້ໃຫ້ຄຳແນະນຳກ່ຽວກັບກິດຈະກຳປະຈຳວັນປະເພດຕ່າງໆ ທີ່ເຮັດໃຫ້ຜູ້ລອດຊີວິດສ່ວນໃຫຍ່ໄດ້ຮັບບາດເຈັບ.

ຕົວຢ່າງ, ມີຜູ້ລອດຊີວິດຄົນໜຶ່ງໄດ້ມີຄຳແນະນຳກ່ຽວກັບຄວາມປອດໄພຈາກການດັງ/ຈູດໄຟ: “ກ່ອນອື່ນໝົດ, ຂ້ອຍຢາກບອກເຂົາເຈົ້າໃຫ້ລະມັດລະວັງເປັນພິເສດ: ຫຼີກລ່ຽງການດັງໄຟໂດຍບໍ່ລະມັດລະວັງ. ກ່ອນຈະດັງ/ຈູດໄຟ, ໃຫ້ເພີ່ມຊັ້ນດິນ/ເພີ່ມດິນໃສ່ພື້ນດິນບ່ອນທີ່ຈະດັງໄຟ ເພື່ອປ້ອງກັນອັນຕະລາຍຈາກລະເບີດທີ່ຖືກຝັງຢູ່ໃນດິນ.” ໃນທຳນອງດຽວກັນ, ຜູ້ລອດຊີວິດອີກຄົນໜຶ່ງໄດ້ເລົ່າເຖິງຄວາມພະຍາຍາມຂອງຜູ້ນຳໃນບ້ານ ໃນການໂຄສະນາເຜີຍແຜ່ຍຸດທະສາດປ້ອງກັນການດັງໄຟ/ຈູດໄຟ ທີ່ປອດໄພ ຫຼັງຈາກການເກີດອຸປະຕິເຫດຂອງເຂົາເຈົ້າ: “ຫຼັງຈາກເກີດອຸປະຕິເຫດ, [ນາຍບ້ານ] ໄດ້ເຜີຍແຜ່ຂໍ້ມູນກ່ຽວກັບການຕັ້ງແກ້ໄຂທີ່ປອດໄພ ເພື່ອຫຼີກລ່ຽງອຸປະຕິເຫດຈາກລະເບີດບໍ່ທັນແຕກ ໃຫ້ແກ່ຊາວບ້ານ ເພື່ອໃຫ້ເຂົາເຈົ້າມີສະຕິ ແລະ ລະມັດລະວັງຫຼາຍຂຶ້ນ ໃນເວລາເຂົາເຈົ້າຕັ້ງແກ້ໄຂ. ໃນການຕັ້ງແກ້ໄຂ, ຈຳເປັນຕ້ອງໄດ້ເພີ່ມຊັ້ນດິນໃຫ້ໜາຂຶ້ນ ກ່ອນທີ່ຈະດັງໄຟ.”

ເຊັ່ນດຽວກັນ, ຜູ້ລອດຊີວິດອີກຄົນໜຶ່ງໄດ້ເວົ້າເຖິງຄຳແນະນຳທີ່ກ່ຽວຂ້ອງກັບການເຮັດສວນ ແລະ ການດັງໄຟ/ຈູດໄຟ:

ຂ້ອຍຢາກແນະນຳໃຫ້ຜູ້ທີ່ໄດ້ຮັບຜົນກະທົບຄືກັນກັບຂ້ອຍວ່າ ໃຫ້ລະມັດລະວັງຫຼາຍຂຶ້ນ. ຕົວຢ່າງ, ໃນເວລາທີ່ເຮັດສວນ, ທ່ານຄວນໃຊ້ຊ່ວນແທນຈິກ ເພາະວ່າຈິກມີນ້ຳໜັກຫຼາຍ ແລະ ທ່ານອາດຈະມີຄວາມສ່ຽງຕໍ່ການລະເບີດຈາກລະເບີດບໍ່ທັນແຕກ. ສ່ວນຊ່ວນມີນ້ຳໜັກເບົາກວ່າ ເຊິ່ງຈະຊ່ວຍຫຼຸດຜ່ອນຄວາມສ່ຽງ. ຖ້າທ່ານກຳລັງຈະຈູດຂີ້ເຫຍື້ອ ຂໍແນະນຳໃຫ້ທ່ານອອກຈາກພື້ນທີ່ດັ່ງກ່າວທັນທີ. ຢ່າຢືນຢູ່ໃກ້ໆ ຫຼື ຖິ້ມຂີ້ເຫຍື້ອລົງໃນພື້ນທີ່ດັ່ງກ່າວ.

ສິ່ງທີ່ໜ້າສັງເກດຄື ບໍ່ມີຄຳເວົ້າໃດຈາກຜູ້ລອດຊີວິດທີ່ຊື່ບອກວ່າເຂົາເຈົ້າໄດ້ຮັບຂໍ້ມູນທີ່ຈຳເປັນໃນການຫຼີກລ່ຽງອຸປະຕິເຫດຈາກ ລບຕ, ແຕ່ເຂົາເຈົ້າເລືອກທີ່ຈະບໍ່ສົນໃຈຂໍ້ມູນເຫຼົ່ານັ້ນ. ການບໍ່ມີຂໍ້ມູນດັ່ງກ່າວນີ້ ມີຄວາມສຳຄັນຫຼາຍ ເນື່ອງຈາກຂໍ້ມູນນີ້ ບວກກັບຂໍ້ມູນກ່ຽວກັບປະເພດກິດຈະກຳປະຈຳວັນທີ່ຜູ້ລອດຊີວິດເຮັດຢູ່ ຊື່ໃຫ້ເຫັນຢ່າງຊັດເຈນວ່າ ຜູ້ລອດຊີວິດບໍ່ໄດ້ກະທຳຢ່າງບໍ່ລະມັດລະວັງ ຫຼື ບໍ່ສົນໃຈຂໍ້ຄວາມຈາກການໂຄສະນາສຶກສາຄວາມສ່ຽງໄພຈາກ ລບຕ (EORE) ໃນເວລາທີ່ເກີດອຸປະຕິເຫດ. ໃນກໍລະນີຂອງຜູ້ລອດຊີວິດ 2 ຄົນ ເຊິ່ງເປັນຜູ້ໃຫຍ່ຄົນໜຶ່ງ ແລະ ເດັກຄົນໜຶ່ງ ທີ່ມີຄົນອື່ນຢູ່ໃກ້ໆນັ້ນ ອຸປະຕິເຫດເກີດຂຶ້ນໂດຍການມ້າງລະເບີດບໍ່ທັນແຕກໂດຍເຈດຕະນາ ເພື່ອເອົາເຫຼັກເສດໄປຂາຍ, ແຕ່ເຂົາເຈົ້າບໍ່ແມ່ນຜູ້ທີ່ທັບມ້າງລະເບີດ.

ຄວາມເປັນຈິງທີ່ວ່າ ເກືອບໜຶ່ງໃນຫ້າຄົນຂອງຜູ້ໃຫຍ່ກ່າວວ່າ ເຂົາເຈົ້າເຄີຍໄດ້ຍິນກ່ຽວກັບລະເບີດບໍ່ທັນແຕກ (ລບຕ) ແຕ່ບໍ່ຮູ້ວ່າລະເບີດບໍ່ທັນແຕກມີລັກສະນະແນວໃດ ອາດເປັນປັດໄຈສຳຄັນທີ່ເຮັດໃຫ້ຜູ້ລອດຊີວິດອາດຈະມີຄວາມຮູ້ບາງຢ່າງແຕ່ບໍ່ສາມາດນຳໃຊ້ຄວາມຮູ້ນັ້ນເພື່ອປ້ອງກັນອຸປະຕິເຫດໄດ້.

ເດັກຜູ້ລອດຊີວິດ ບອກວ່າ ເຂົາເຈົ້າບໍ່ຮູ້ເຖິງອັນຕະລາຍຂອງ ລບຕ ຫຼືວ່າ ລບຕ ມີລັກສະນະແນວໃດ. ຄວາມບໍ່ຮູ້ເຖິງອັນຕະລາຍ ຫຼື ລັກສະນະຮຸບຮ່າງຂອງ ລບຕ ນີ້ ສອດຄ່ອງກັບສາເຫດຂອງອຸປະຕິເຫດ, ເນື່ອງຈາກເດັກຫຼາຍຄົນໄດ້ເກັບ, ໂຍນ ຫຼື ຫຼິ້ນກັບ ລບຕ ກ່ອນຈະເກີດອຸປະຕິເຫດ. ສຳລັບເດັກທີ່ລອດຊີວິດມາ ມີພຽງໜ້ອຍຄົນເທົ່ານັ້ນທີ່ໄດ້ຍິນກ່ຽວກັບ ລບຕ ຢູ່ໃນໂຮງຮຽນ, ເຂົາເຈົ້າບໍ່ສາມາດຈື່ຈຳໄດ້ຫຼາຍກ່ຽວກັບ ລບຕ ຈາກການໃຫ້ຄວາມຮູ້ກ່ຽວກັບອັນຕະລາຍຈາກ ລບຕ. ຕົວຢ່າງ ທ້າວ ບຸນມີ ໄດ້ເວົ້າວ່າ, “ຕອນຮຽນປ.1 ຂ້ອຍເຄີຍໄດ້ຍິນຄູສອນ ບອກບໍ່ໃຫ້ແຕະຕ້ອງລະເບີດ, ບໍ່ໄປໃກ້ ແລະ ບໍ່ໃຫ້ໂຍນມັນຖິ້ມ ເພາະມັນຈະລະເບີດ. ແນວໃດກໍຕາມ, ເມື່ອເຫັນມັນດ້ວຍຕົວເອງ, ຂ້ອຍລືມວ່າອາຈານສອນຫຍັງຂ້ອຍ.” ໂດຍລວມແລ້ວ, ຄວາມຮັບຮູ້ກ່ຽວກັບລະເບີດບໍ່ທັນແຕກ ລວມທັງອັນຕະລາຍທີ່ອາດຈະເກີດຂຶ້ນ

### ຄຳຖາມບົດຄົ້ນຄວ້າ ທີ 3:

ແລະ ລັກສະນະຮູບຮ່າງຂອງມັນ, ໂດຍທົ່ວໄປແລ້ວ ເດັກທີ່ຖືກສຳພາດສຳລັບການສຶກສາຄົ້ນຄວ້າຄັ້ງນີ້ ແລະ ເດັກທີ່ເຄີຍປະສົບກັບອຸປະຕິເຫດລບຕ ແມ່ນບໍ່ມີຄວາມຮູ້ກ່ຽວກັບ ລບຕ ມາກ່ອນ.

### ການສຶກສາຄວາມສ່ຽງໄພຈາກ ລບຕ ທີ 3

ການໂຄສະນາສຶກສາຄວາມສ່ຽງໄພຈາກ ລບຕ ມີຄວາມສຳຄັນຫຼາຍໃນການປ້ອງກັນອຸປະຕິເຫດທີ່ກ່ຽວຂ້ອງກັບລະເບີດບໍ່ທັນແຕກ ເຊິ່ງເປັນໄພຂົ່ມຂູ່ທີ່ແຜ່ລາມຢູ່ໃນປະເທດລາວ. ການໂຄສະນາສຶກສາຄວາມສ່ຽງໄພຈາກ ລບຕ ທີ່ມີປະສິດທິພາບຊ່ວຍໃຫ້ຊຸມຊົນຮັບຮູ້, ຫຼີກລ້ຽງ ແລະ ຕອບໂຕ້ຢ່າງປອດໄພຕໍ່ກັບ ລບຕ, ຫຼຸດຜ່ອນການບາດເຈັບ ແລະ ການເສຍຊີວິດ ໂດຍສະເພາະໃນບັນດາກຸ່ມທີ່ມີຄວາມສ່ຽງສູງ ເຊັ່ນ: ເດັກ ແລະ ຜູ້ເຮັດວຽກດ້ານກະສິກຳ. ການໂຄສະນາສຶກສາຄວາມສ່ຽງໄພຈາກ ລບຕ ຍັງສົ່ງເສີມພຶດຕິກຳທີ່ປອດໄພໃນການລາຍງານ ແລະ ການກຳຈັດຢ່າງປອດໄພ, ເສີມສ້າງຄວາມເຂັ້ມແຂງຢູ່ໃນຊຸມຊົນ. ຄວາມເຂົ້າໃຈກ່ຽວກັບອຸປະສັກດ້ານສະຖານະການ, ສະຕິບັນຍາ ຫຼື ໂຄງສ້າງ ທີ່ອາດຈະເຮັດໃຫ້ປະສົບການຂອງບຸກຄົນທີ່ໄດ້ຮັບຄວາມຮູ້ກ່ຽວກັບອັນຕະລາຍຈາກ ລບຕ ເປັນສິ່ງຈຳເປັນສຳລັບການວາງຍຸດທະສາດການໂຄສະນາສຶກສາຄວາມສ່ຽງໄພຈາກ ລບຕ ໃຫ້ມີປະສິດທິພາບຫຼາຍຂຶ້ນ ແລະ ການເຂົ້າໄປຊ່ວຍເຫຼືອທີ່ກົງກັບເປົ້າໝາຍ.

ຜົນການສຶກສາຄົ້ນຄວ້າ ໄດ້ສະແດງໃຫ້ເຫັນເຖິງລະດັບທີ່ແຕກຕ່າງກັນຂອງການໂຄສະນາສຶກສາຄວາມສ່ຽງໄພຈາກ ລບຕ ໂດຍມີຄວາມແຕກຕ່າງກັນກ່ຽວກັບປະເພດ ແລະ ແຫຼ່ງຂໍ້ມູນທີ່ໄດ້ຮັບ. ຮູບແບບເຫຼົ່ານີ້ ຊື່ໃຫ້ເຫັນເຖິງຄວາມເຂັ້ມແຂງ ແລະ ຊ່ອງຫວ່າງໃນຄວາມພະຍາຍາມໃນປະຈຸບັນ, ຄວາມຕ້ອງການໃນການປັບປຸງການເຜີຍແຜ່ ແລະ ການສົ່ງຂໍ້ຄວາມທີ່ເໝາະສົມ ເພື່ອປົກປ້ອງປະຊາກອນທີ່ມີຄວາມສ່ຽງ.

ຄວາມແຕກຕ່າງກັນຂອງການໄດ້ຮັບຂໍ້ມູນຈາກການໂຄສະນາສຶກສາຄວາມສ່ຽງໄພຈາກ ລບຕ ຂອງຜູ້ລອດຊີວິດ ແລະ ຄວາມເຂົ້າໃຈກ່ຽວກັບ ລບຕ ຊື່ໃຫ້ເຫັນເຖິງຄວາມສຳເລັດ ແລະ ຊ່ອງຫວ່າງທີ່ສຳຄັນ. ຊ່ອງຫວ່າງທີ່ເຫັນໄດ້ຢ່າງຊັດເຈນທີ່ສຸດແມ່ນຄວາມແຕກຕ່າງໃນການປຸກຈິດສຳນຶກລະຫວ່າງຜູ້ໃຫຍ່ ແລະ ເດັກ. ຜູ້ໃຫຍ່ມີແນວໂນ້ມທີ່ຈະມີຄວາມຮູ້ກ່ຽວກັບ ລບຕ ມາກ່ອນ, ມີແຫຼ່ງຂໍ້ມູນຂ່າວສານທີ່ຫຼາກຫຼາຍ ແລະ ຮູ້ຈັກເນື້ອໃນສຳຄັນກ່ຽວກັບຄວາມຮູ້ ລບຕ ຫຼາຍກວ່າ.

ໃນກຸ່ມຜູ້ໃຫຍ່, ອັດຕາຄວາມຮູ້ກ່ຽວກັບລະເບີດບໍ່ທັນແຕກກ່ອນໜ້ານີ້ ສູງຂຶ້ນໃນບັນດາຜູ້ລອດຊີວິດທີ່ອາຍຸຍັງນ້ອຍ, ເຊິ່ງຊື່ໃຫ້ເຫັນວ່າມີໂຄງການລິເລີ່ມໃນໄລຍະມື່ງມານີ້ ອາດຊ່ວຍປັບປຸງການຮັບຮູ້ໃນກຸ່ມອາຍຸທີ່ສຳຄັນຄື: ຜູ້ໃຫຍ່ໃນເກນອາຍຸທີ່ເຮັດວຽກຫຼັກ. ການລວມເອົາການໃຫ້ຄວາມຮູ້ກ່ຽວກັບອັນຕະລາຍຈາກລະເບີດເຂົ້າໃນຫຼັກສູດສຳລັບໂຮງຮຽນປະຖົມ ແລະ ມັດທະຍົມ ແມ່ນຂ້ອນຂ້າງໃໝ່ ແລະ ອາດຈະເປັນເຫດຜົນໜຶ່ງທີ່ເຮັດໃຫ້ຜູ້ລອດຊີວິດທີ່ໄດ້ຮັບຂໍ້ມູນການໃຫ້ຄວາມຮູ້ກ່ຽວກັບອັນຕະລາຍຈາກລະເບີດ ມີອາຍຸນ້ອຍກວ່າ.

ຄວາມຮັບຮູ້ທີ່ຈຳກັດຂອງເດັກກ່ຽວກັບ ລບຕ ສົ່ງຜົນໃຫ້ຄວາມສ່ຽງຂອງເຂົາເຈົ້າເພີ່ມຂຶ້ນຢ່າງຫຼວງຫຼາຍ, ເຮັດໃຫ້ເຂົາເຈົ້າໄດ້ຮັບຜົນກະທົບຢ່າງບໍ່ສົມສ່ວນຈາກ ລບຕ. ເຖິງວ່າການເຊື່ອມເອົາການການໂຄສະນາສຶກສາຄວາມສ່ຽງໄພຈາກ ລບຕເຂົ້າໃນຫຼັກສູດໂຮງຮຽນປະຖົມ ແລະ ມັດທະຍົມ ຈະເປັນບາດກ້າວທີ່ດີກໍຕາມ, ແຕ່ຂໍ້ເທັດຈິງທີ່ວ່າ ເນື້ອໃນການໂຄສະນານີ້ ຖືກນຳສະເໜີໃນໄລຍະເວລາທີ່ຈຳກັດ ແລະ ສະເໜີພຽງແຕ່ໜຶ່ງຄັ້ງຕໍ່ປີ ເຮັດໃຫ້ນັກຮຽນໂດຍສະເພາະແມ່ນນັກຮຽນທີ່ຍັງເປັນເດັກນ້ອຍລືມເນື້ອໃນນັ້ນງ່າຍ ແລະ ຜູ້ທີ່ຂາດຮຽນອາດຈະພາດໂອກາດໃນການຮຽນຮູ້ຂໍ້ມູນຂ່າວສານທີ່ອາດຈະຊ່ວຍຊີວິດໄດ້. ຖ້າໂຮງຮຽນເປັນແຫຼ່ງຫຼັກຂອງການການໂຄສະນາສຶກສາຄວາມສ່ຽງໄພຈາກ ລບຕ ສຳລັບເດັກ, ອຸປະສັກທາງພາສາອາດຈະຮ້າຍແຮງຂຶ້ນ ເພາະວ່າເດັກທີ່ຮຽນພາສາລາວຄັ້ງທຳອິດໃນໂຮງຮຽນອາດຈະມີຄວາມຫຍຸ້ງຍາກໃນ

### ຄຳຖາມບົດຄົ້ນຄວ້າ ທີ 3:

ການເຂົ້າໃຈເນື້ອໃນຄວາມຮູ້ກ່ຽວກັບອັນຕະລາຍຈາກລະເບີດ. ສຸດທ້າຍ, ມັນເປັນໄປໄດ້ວ່າ ການປິດໂຮງຮຽນ ແລະ ການຂາດໂຮງຮຽນທີ່ກ່ຽວຂ້ອງກັບການລະບາດຂອງພະຍາດ ໂຄວິດ-19 ອາດຈະຈຳກັດ ການໂຄສະນາຄວາມສ່ຽງໄພຈາກ ລບຕ ໃນໂຮງຮຽນໃນ 2-3ປີ ຜ່ານມາ.

ອັດຕາຄວາມຮູ້ກ່ອນອຸປະຕິເຫດຂອງຜູ້ຍິງແມ່ນສູງກວ່າຜູ້ຊາຍ, ເຊິ່ງຊີ້ໃຫ້ເຫັນວ່າ ອາດຈະຕ້ອງໃຊ້ຄວາມພະຍາຍາມຫຼາຍຂຶ້ນ ເພື່ອລະບຸວ່າ ຍ້ອນຫຍັງຄວາມແຕກຕ່າງນີ້ຈຶ່ງເກີດຂຶ້ນ. ເຫດຜົນໜຶ່ງອາດຈະເປັນຍ້ອນແມ່ຍິງ, ໂດຍສະເພາະໃນບ້ານ, ມີບົດບາດສຳຄັນໃນການດູແລດ້ານສຸຂະພາບຂອງຄອບຄົວ, ການດູແລເດັກ ແລະ ຄວາມເປັນຢູ່ທີ່ດີຂອງຊຸມຊົນ; ດັ່ງນັ້ນ, ເຂົາເຈົ້າອາດຈະມີສ່ວນຮ່ວມໃນໂຄງການໂຄສະນາປຸກຈິດສຳນຶກ, ລວມທັງການລິເລີ່ມການສຶກສາໃຫ້ຄວາມຮູ້ກ່ຽວກັບ ລບຕ. ປັດໄຈອັນທີສອງອາດແມ່ນ ຜູ້ຊາຍມີແນວໂນ້ມທີ່ຈະໃຊ້ເວລາອອກໄປນອກບ້ານ, ໄປເຮັດວຽກຢູ່ໄຮ, ປ່າໄມ້ ຫຼື ເຄື່ອນຍ້າຍແຮງງານຕາມລະດູການ. ເມື່ອສົມທຽບກັບຜູ້ຊາຍ, ແມ່ຍິງມັກຈະມີອັດຕາສ່ວນຂອງເວລາຢູ່ໃນບ້ານຫຼາຍກວ່າ ແລະ ດັ່ງນັ້ນຈຶ່ງມີໂອກາດເຂົ້າເຖິງການສຶກສາດ້ານການປຸກຈິດສຳນຶກຫຼາຍຂຶ້ນ.

ຄວາມແຕກຕ່າງຢ່າງຈະແຈ້ງຂອງອັດຕາການສຳຜັດກັບລະເບີດບໍ່ທັນແຕກກ່ອນໜ້າອຸປະຕິເຫດ ແມ່ນມີຄວາມແຕກຕ່າງກັນຢ່າງຊັດເຈນ ເມື່ອວິເຄາະຕົວຢ່າງຕາມລະດັບຄວາມຄ່ອງແຄ້ວໃນການເວົ້າພາສາລາວຂອງຜູ້ລອດຊີວິດ, ໂດຍມີແນວໂນ້ມວ່າ ການສຳຜັດກັບລະເບີດບໍ່ທັນແຕກກ່ອນໜ້າອຸປະຕິເຫດ ຈະເພີ່ມຂຶ້ນເມື່ອລະດັບຄວາມຄ່ອງແຄ້ວຂອງການເວົ້າພາສາລາວເພີ່ມຂຶ້ນ. ນີ້ແມ່ນສອດຄ່ອງກັບການສຶກສາຄົ້ນຄ້ວາອື່ນໆ ທີ່ສະແດງໃຫ້ເຫັນວ່າຄວາມບໍ່ສອດຄ່ອງກັນຂອງພາສາ ແລະ ວັດທະນະທຳ ສາມາດຂັດຂວາງການເຂົ້າເຖິງການດູແລສຸຂະພາບ, ເຮັດໃຫ້ມີການສື່ສານຈຳກັດ ແລະ ຄວາມເຂົ້າໃຈຜິດທີ່ອາດຈະເປັນອັນຕະລາຍ.<sup>31 32</sup> ຄວາມຄ່ອງແຄ້ວໃນການເວົ້າພາສາລາວທີ່ຈຳກັດ ອາດເປັນອຸປະສັກຕໍ່ການເຂົ້າເຖິງຄວາມຮູ້ກ່ຽວກັບ ລບຕ ແລະ ການສື່ສານຂໍ້ຄວາມທາງສຸຂະພາບ, ເຊິ່ງສ່ວນໃຫຍ່ຈະສື່ສານເປັນພາສາປະຈຳຊາດ. ຜູ້ລອດຊີວິດທີ່ບໍ່ມີທັກຊະໃນການເວົ້າພາສາລາວ ມີຄວາມເສຍປຽບເປັນສອງເທົ່າ ຄື: ມີຄວາມສ່ຽງຫຼາຍທີ່ຈະໄດ້ຮັບບາດເຈັບ ແລະ ມີໂອກາດໜ້ອຍໃນການເຂົ້າເຖິງການບໍລິການ ຫຼື ການຊ່ວຍເຫຼືອ. ແນວໂນ້ມຕາມພາສາ ຍັງຊີ້ໃຫ້ເຫັນວ່າ ຄຳຖາມທີ່ຜິດການຄົ້ນຄວ້າຂອງພວກເຮົາບໍ່ສາມາດຕອບໄດ້ ເຊັ່ນ ສຳລັບຜູ້ລອດຊີວິດທີ່ລາຍງານວ່າບໍ່ມີຄວາມຮູ້ລ່ວງໜ້າກ່ຽວກັບ ລບຕ, ການຂາດຄວາມຮູ້ນີ້ ອາດເປັນຍ້ອນວ່າການການໂຄສະນາສຶກສາຄວາມສ່ຽງໄພຈາກ ລບຕ ບໍ່ໄດ້ເຂົ້າເຖິງເຂົາເຈົ້າ ຫຼື ຜູ້ເຄາະຮ້າຍເຂົ້າເຖິງການການໂຄສະນາສຶກສາຄວາມສ່ຽງໄພຈາກ ລບຕ ແຕ່ເຂົາເຈົ້າບໍ່ເຂົ້າໃຈເນື້ອໃນ?

ໃນຂະນະທີ່ຄວາມແຜ່ຫຼາຍຂອງພາສາປາກເວົ້າຂອງຊົນເຜົ່າ ເຮັດໃຫ້ການເຜີຍແຜ່ເອກະສານເປັນລາຍລັກອັກສອນມີຄວາມສັບສົນ ແລະ ຊີ້ໃຫ້ເຫັນຄວາມຕ້ອງການສຳລັບການສຶກສາທາງພາສາປາກເວົ້າ, ການສຶກສາໃຫ້ຄວາມຮູ້ໃນຊຸມຊົນໂດຍຜ່ານຜູ້ນຳທ້ອງຖິ່ນທີ່ເຊື່ອຖືໄດ້, ຄວາມແຕກຕ່າງຢ່າງຫຼວງຫຼາຍໃນແຕ່ລະພາສານັ້ນ ຊີ້ໃຫ້ເຫັນເຖິງໂອກາດທີ່ກົງໄປກົງມາ ເຊັ່ນ: ປະສິດທິຜົນຂອງການການໂຄສະນາສຶກສາຄວາມສ່ຽງໄພຈາກ ລບຕ ອາດເພີ່ມຂຶ້ນໄດ້ ພຽງແຕ່ຮັບປະກັນວ່າພາສາທີ່ໃຊ້ໃນການສື່ສານນັ້ນສອດຄ່ອງກັບພາສາທີ່ກຸ່ມເປົ້າໝາຍເຂົ້າໃຈ.

<sup>31</sup> Zhao, Q., Xu, S., Aziz, N., He, J., & Wang, Y. (2022). ວັດທະນະທຳພາສາທ້ອງຖິ່ນ ແລະ ການນຳໃຊ້ບໍລິການສາທາລະນະສຸກ ຂອງຊາວອົບພະຍົບໃນຊົນນະບົດ: ຄວາມເຂົ້າໃຈຈາກປະເທດຈີນ. *Frontiers in Public Health*, 10, 985343.

<https://www.frontiersin.org/journals/public-health/articles/10.3389/fpubh.2022.985343/full>

<sup>32</sup> Babalola, A. E., Johnson, V., Oromakinde, A., Azeez, O., Aderinto, N., Onasanya, O., & Akinloye, S. (2025). ບົດບາດຂອງພາສາທ້ອງຖິ່ນໃນການໃຫ້ບໍລິການສຸຂະພາບທີ່ມີປະສິດທິພາບ. *Discover Public Health*, 22(1), 59.

<https://link.springer.com/article/10.1186/s12982-025-00429-5>

### ຄຳຖາມບົດຄົ້ນຄວ້າ ທີ 3:

ຄວາມເປັນຊົນເຜົ່າ ຍັງສະແດງໃຫ້ເຫັນເຖິງການເຂົ້າເຖິງຂໍ້ມູນ ເຊັ່ນກັນ: ໃນກຸ່ມຜູ້ໃຫຍ່ ແລະ ເດັກ, ກຸ່ມຍ່ອຍເຜົ່າມອນ-ຂະແມ ໃນກຸ່ມ ປະຊາກອນຕົວຢ່າງ ມີສັດສ່ວນຂອງຜູ້ລອດຊີວິດທີ່ລາຍງານການຮັບຂໍ້ມູນຈາກການການໂຄສະນາສຶກສາຄວາມສ່ຽງໄພຈາກ ລບຕ ຫນ້ອຍທີ່ ສຸດ, ເຖິງແມ່ນວ່າຄວາມແຕກຕ່າງລະຫວ່າງກຸ່ມຈະບໍ່ຊັດເຈນກ່ຽວກັບຄວາມເປັນຊົນເຜົ່າ ເມື່ອທຽບກັບລະດັບຄວາມຄ່ອງແຄ້ວໃນການໃຊ້ ພາສາ.

ຄວາມແຕກຕ່າງຂອງແຫຼ່ງຂໍ້ມູນຂ່າວສານ ມີຄວາມສຳຄັນເຊັ່ນກັນ ຄື: ຜູ້ໃຫຍ່ມີແນວໂນ້ມທີ່ຈະອີງໃສ່ຜູ້ນຳໃນຊຸມຊົນ ແລະ ອົງການຈັດຕັ້ງທີ່ ບໍ່ສັງກັດລັດຖະບານ ແລະ ໂດຍລວມແລ້ວ ເຂົາເຈົ້າໄດ້ຍິນກ່ຽວກັບ ລບຕ ຈາກແຫຼ່ງຂໍ້ມູນຈຳນວນຫຼາຍແຫຼ່ງ. ສ່ວນໃຫຍ່ ເດັກໄດ້ຮັບຄວາມ ຮູ້ຕົ້ນຕໍມາຈາກໂຮງຮຽນ ແລະ ບໍ່ໄດ້ຮຽນຮູ້ຈາກແຫຼ່ງຂໍ້ມູນທີ່ຫຼາກຫຼາຍຄືຜູ້ໃຫຍ່, ຜົນການຄົ້ນຄວ້ານີ້ ອາດຈະຊີ້ໃຫ້ເຫັນເຖິງເຫດຜົນສຳລັບ ອັດຕາການຮູ້ຂໍ້ມູນຈາກການໃຫ້ຄວາມຮູ້ກ່ຽວກັບອັນຕະລາຍຈາກລະເບີດ ທີ່ຕໍ່າຂອງເດັກໂດຍລວມ. ການວາງໂຄງການໃນອະນາຄົດ ໃຫ້ ສອດຄ່ອງກັບຊ່ອງທາງທີ່ເຊື່ອຖືໄດ້ເຫຼົ່ານີ້ ຈະເປັນສິ່ງຈຳເປັນສຳລັບການປັບປຸງການເຂົ້າເຖິງ ແລະ ປະສິດທິຜົນ, ເຖິງແມ່ນວ່າອາດຈະມີ ໂອກາດທີ່ຈະເພີ່ມຈຳນວນຊ່ອງທາງທີ່ເດັກຮຽນຮູ້ກ່ຽວກັບອັນຕະລາຍຈາກລະເບີດເພື່ອໃຫ້ຂໍ້ຄວາມໄດ້ຮັບການເສີມສ້າງຢ່າງຕໍ່ເນື່ອງ ໂດຍຜູ້ ທີ່ມີບົດບາດທີ່ສຳຄັນໃນຊີວິດຂອງເດັກ ເຊັ່ນ ພໍ່ແມ່ ແລະ ຄູອາຈານ ແລະ ຜູ້ນຳບ້ານ.

ສຸດທ້າຍ, ການປຽບທຽບສິ່ງທີ່ຜູ້ລອດຊີວິດຮູ້ກ່ຽວກັບ ລບຕ ກັບການກະທຳທີ່ເຮັດໃຫ້ເກີດອຸປະຕິເຫດ ຍັງຊີ້ໃຫ້ເຫັນເຖິງໂອກາດໃນການ ປັບປຸງຂໍ້ເນື້ອໃນຈາກການການໂຄສະນາສຶກສາຄວາມສ່ຽງໄພຈາກ ລບຕ. ເນື້ອໃນຈາກການໂຄສະນາສຶກສາຄວາມສ່ຽງໄພຈາກ ລບຕທີ່ຖືກ ອ້າງເຖິງຫຼາຍທີ່ສຸດໃນບັນດາຜູ້ໃຫຍ່ທີ່ມີຄວາມຮັບຮູ້ກ່ອນການເກີດອຸປະຕິເຫດນັ້ນ ແມ່ນເຂົາເຈົ້າບໍ່ຄວນແຕະຕ້ອງ ລບຕ (95% ໃນບັນດາ ຜູ້ທີ່ມີຄວາມຮັບຮູ້ກ່ອນການເກີດອຸປະຕິເຫດ). ແນວໃດກໍ່ຕາມ, ອຸປະຕິເຫດສ່ວນໃຫຍ່ (85%) ແມ່ນເກີດຂຶ້ນໃນຂະນະທີ່ຜູ້ໃຫຍ່ກຳລັງຈຸດ ໄຟ ຫຼື ໃຊ້ຈັກ/ສຽມ ບໍ່ແມ່ນການແຕະຕ້ອງ ລບຕ ໂດຍກົງ. ເນື່ອງຈາກຜູ້ລອດຊີວິດທີ່ເປັນຜູ້ໃຫຍ່ໄດ້ລາຍງານອຸປະຕິເຫດ ລບຕ ແມ່ນເກີດ ຂຶ້ນໃນເວລາເຂົາເຈົ້າເຮັດກິດຈະກຳປະຈຳວັນຂອງເຂົາເຈົ້າ, ເຂົາເຈົ້າອາດຈະຕ້ອງການຂໍ້ມູນກ່ຽວກັບການປ້ອງກັນ ແລະ ຂໍ້ຄວາມກ່ຽວກັບ ຄວາມປອດໄພຫຼາຍຂຶ້ນ. ຄວາມຈິງທີ່ວ່າອຸປະຕິເຫດ ລບຕ ເກີດຂຶ້ນໃນກຸ່ມຜູ້ໃຫຍ່ທີ່ເຄີຍເຂົ້າຮ່ວມ ການໂຄສະນາຄວາມຮູ້ກ່ຽວກັບ ອັນຕະລາຍຈາກລະເບີດມາກ່ອນ ອາດຈະບໍ່ແມ່ນຍ້ອນຄວາມລົ້ມເຫຼວຂອງຜູ້ຖືກເຄາະຮ້າຍໃນການນຳໃຊ້ຂໍ້ຄວາມທີ່ເຂົາເຈົ້າໄດ້ຮຽນຮູ້, ແຕ່ ແມ່ນຍ້ອນການຂາດຂໍ້ຄວາມທີ່ໃຊ້ໄດ້ກັບສະຖານະການສະເພາະທີ່ເຂົາເຈົ້າໄດ້ຮັບບາດເຈັບ. ຄວາມເຂົ້າໃຈທີ່ເລິກເຊິ່ງນີ້ ຍັງໄດ້ຮັບການ ຍືນຍັນຈາກຄວາມສົນໃຈຂອງຜູ້ລອດຊີວິດໃນການແລກປ່ຽນຄວາມຮູ້ທີ່ສຳຄັນ ເຊັ່ນ ວິທີເພີ່ມຄວາມປອດໄພເມື່ອດັງໄຟ/ຈຸດໄຟ, ການຈຸດຂີ້ ເຫຍື້ອ ແລະ ການຂຸດດິນໃນສ່ວນ. ການສຶກສາຄົ້ນຄວ້າຫຼ້າສຸດຂອງທ່ານ Keeley (2024) ກ່ຽວກັບຄວາມຮູ້, ທັດສະນະຄະຕິ ແລະ ການ ປະຕິບັດການໂຄສະນາສຶກສາຄວາມສ່ຽງໄພຈາກ ລບຕ (EORE) ໄດ້ສຶກສາຢ່າງລະອຽດກ່ຽວກັບການໂຄສະນາສຶກສາຄວາມສ່ຽງໄພຈາກ ລບຕ (EORE) ຫຼາຍກວ່າທີ່ການສຶກສາຄົ້ນຄວ້າຄັ້ງນີ້ສາມາດເຮັດໄດ້ ແລະ ລະບຸບັນຫາທີ່ຄ້າຍຄືກັນ ໂດຍລະບຸວ່າ ໃນບັນດາອຸປະຕິເຫດ ລບຕ ທີ່ເກີດຈາກການດັງໄຟ/ຈຸດໄຟ ຫຼື ການຂຸດດິນ “ມັກຈະກ່ຽວຂ້ອງກັບຜູ້ທີ່ບໍ່ຮູ້ເຖິງພຶດຕິກຳທີ່ປອດໄພທີ່ເໝາະສົມ ຫຼື ບໍ່ມີຄວາມສາມາດ ໃນການປ່ຽນແປງພຶດຕິກຳ. [...] ສິ່ງນີ້ ຊີ້ໃຫ້ເຫັນເຖິງການໃຊ້ວິທີການທີ່ເນັ້ນໃສ່ການໂຄສະນາສຶກສາໃຫ້ຄວາມຮູ້ກ່ຽວກັບຄວາມສ່ຽງໄພ ຈາກ ລບຕ (EORE) ໃຫ້ຫຼາຍຂຶ້ນ ເພື່ອແກ້ໄຂບັນຫາຄົນທີ່ມີພຶດຕິກຳສ່ຽງດັ່ງກ່າວ” (ໜ້າ 61).<sup>33</sup>

ນອກຈາກນີ້, ຜູ້ລອດຊີວິດບາງຄົນໄດ້ລາຍງານຄວາມຮັບຮູ້ກ່ຽວກັບ ລບຕ ແຕ່ບໍ່ຮູ້ວ່າພວກເຂົາມີລັກສະນະແນວໃດ, ຊື່ໃຫ້ເຫັນເຖິງຄວາມຈຳ ເປັນທີ່ຕ້ອງເອົາພາບມາປະກອບໃນກິດຈະກຳການໃຫ້ຄວາມຮູ້ກ່ຽວກັບອັນຕະລາຍຈາກລະເບີດ. ການສຶກສາຄວາມສ່ຽງທີ່ມີປະສິດຕິ

<sup>33</sup> Keeley, R. (2024). ການສຶກສາຄວາມຮູ້, ທັດສະນະຄະຕິ ແລະ ການປະຕິບັດຕົວຈິງ. UNDP.

### ຄຳຖາມບົດຄົ້ນຄວ້າ ທີ 3:

ຜົນຄວນປະກອບມີຂໍ້ມູນທີ່ຊັດເຈນກ່ຽວກັບການກຳນົດປະເພດ ລບຕ ທີ່ແຕກຕ່າງກັນ ແລະ ຄວາມເຂົ້າໃຈຂັ້ນຕອນການລາຍງານ.<sup>34</sup> ຖ້າບໍ່ມີຄວາມຮູ້ສະເພາະເຈາະຈົງນີ້, ຜູ້ໃຫຍ່ອາດຈະບໍ່ສາມາດຮັບຮູ້ເຖິງຄວາມຮ້າຍແຮງຂອງອັນຕະລາຍຈາກລະເບີດບໍ່ທັນແຕກ ຫຼື ເຂົ້າໃຈເຖິງຄວາມສຳຄັນຂອງການລາຍງານໃຫ້ທັນເວລາ, ອາດຈະເຮັດໃຫ້ເກີດຄວາມສ່ຽງຕໍ່ອຸປະຕິເຫດ ແລະ ການເສຍຊີວິດເພີ່ມຂຶ້ນ.

ເດັກນ້ອຍສ່ວນໃຫຍ່ໃນກຸ່ມປະຊາກອນຕົວຢ່າງຂອງພວກເຮົາ ໄດ້ຮັບບາດເຈັບໃນຂະນະທີ່ຫຼິ້ນ ແລະ ແຕະຕ້ອງ ຫຼື ເຕະລະເບີດບໍ່ທັນແຕກ ໂດຍກົງ. ເຊັ່ນດຽວກັນກັບການສົ່ງຂໍ້ຄວາມໃນການໂຄສະນາສຶກສາຄວາມສ່ຽງໄພຈາກລະເບີດສຳລັບຜູ້ໃຫຍ່ທີ່ສາມາດກຳນົດເປົ້າໝາຍກົດຈະກຳທີ່ມີຄວາມສ່ຽງສູງສະເພາະ, ການສົ່ງຂໍ້ຄວາມໃຫ້ຄວາມຮູ້ກ່ຽວກັບ ລບຕ ສຳລັບເດັກຄວນຄຳນຶງເຖິງຄວາມເປັນໄປໄດ້ຂອງການປະເຊີນໜ້າກັນຂອງເຂົາເຈົ້າ ທີ່ອາດເກີດຂຶ້ນໃນລະຫວ່າງການຫຼິ້ນ.

ຜົນການສຶກສາຄົ້ນຄວ້າຂອງພວກເຮົາກ່ຽວກັບການເຂົ້າເຖິງການໂຄສະນາສຶກສາຄວາມສ່ຽງໄພຈາກລະເບີດ ແລະ ຄວາມເຂົ້າໃຈກ່ອນອຸປະຕິເຫດຂອງຜູ້ລອດຊີວິດກ່ຽວກັບ ລບຕ ສາມາດຊ່ວຍປັບປຸງ ແລະ ກຳນົດເປົ້າໝາຍສຳລັບການໃຫ້ຄວາມຮູ້ກ່ຽວກັບອັນຕະລາຍຈາກລະເບີດທີ່ດີຂຶ້ນ. ຢ່າງໃດກໍຕາມ, ເນື່ອງຈາກວ່າພວກເຮົາສຸມໃສ່ຜູ້ລອດຊີວິດ, ກຸ່ມປະຊາກອນຕົວຢ່າງຂອງພວກເຮົາ ຈຶ່ງລວມເອົາແຕ່ຜູ້ທີ່ເຂົ້າຮ່ວມການ ໂຄສະນາສຶກສາຄວາມສ່ຽງໄພຈາກ ລບຕ ບໍ່ໄດ້ປ້ອງກັນອຸປະຕິເຫດ. ພວກເຮົາບໍ່ສາມາດປະເມີນປະສິດທິພາບທົ່ວໄປຂອງການການໂຄສະນາສຶກສາຄວາມສ່ຽງໄພຈາກ ລບຕໄດ້, ເພາະວ່າພວກເຮົາບໍ່ໄດ້ເບິ່ງກໍລະນີທີ່ບໍ່ເປັນຄວາມຈິງ, ນັ້ນແມ່ນ, ກໍລະນີທີ່ການສົ່ງຂໍ້ຄວາມໃຫ້ຄວາມຮູ້ກ່ຽວກັບອັນຕະລາຍ ຈາກລະເບີດ ໄດ້ປ້ອງກັນອຸປະຕິເຫດໄດ້ຢ່າງສຳເລັດຜົນ. ເຊັ່ນດຽວກັນ, ເຖິງວ່າຜົນການສຶກສາຄົ້ນຄວ້າຂອງພວກເຮົາ ອາດສະເໜີບາງສິ່ງສົມມຸດຕິຖານບາງປະການວ່າ ເປັນຫຍັງຄວາມຮູ້ຂອງຜູ້ລອດຊີວິດກ່ຽວກັບອັນຕະລາຍຈາກລະເບີດອາດຈະບໍ່ພຽງພໍໃນກໍລະນີດັ່ງກ່າວ, ແຕ່ການສຶກສາໃນອະນາຄົດທີ່ເນັ້ນໃສ່ສະເພາະຜົນກະທົບຂອງການປ່ຽນແປງພຶດຕິກຳອາດຈະເປັນປະໂຫຍດສຳລັບການປັບປຸງຂໍ້ຄວາມທີ່ສຳຄັນ, ວິທີການສື່ສານ ແລະ ຄວາມຖີ່ ຫຼື ປະລິມານທີ່ຈຳເປັນໃຫ້ດີຂຶ້ນ. ຄະນະກຳມະການ ຄຸ້ມຄອງແຫ່ງຊາດ ເພື່ອແກ້ໄຂບັນຫາລະເບີດບໍ່ທັນແຕກທີ່ຕົກຄ້າງ ຢູ່ ສປປ ລາວ ໄດ້ໃຫ້ຂໍ້ສັງເກດກ່ຽວກັບຄວາມຈຳເປັນທີ່ຄ້າຍຄືກັນໃນ ເສັ້ນທາງສຸດຄວາມປອດໄພ III, ໂດຍຮຽກຮ້ອງໃຫ້ມີ "ເຄື່ອງມືສຳລັບປະເມີນການປ່ຽນແປງພຶດຕິກຳໃນກຸ່ມຄົນທີ່ໄດ້ຮັບຂໍ້ມູນຈາກການໂຄສະນາສຶກສາຄວາມສ່ຽງໄພຈາກ ລບຕ."<sup>35</sup> ແລະ ການສຶກສາຂອງ Keeley (2024) ທີ່ຫາກຳຈັດພົບໄດ້ມີສ່ວນສຳຄັນຢ່າງຫຼາຍໃນຂະບວນການນີ້.

## ຂໍ້ສະເໜີແນະຄຳຖາມທີ 3

### ການກຳນົດເປົ້າໝາຍ ແລະ ການປັບປຸງການໂຄສະນາສຶກສາຄວາມສ່ຽງໄພຈາກ ລບຕ (ຂໍ້ແນະນຳໃຊ້ໄດ້ທັງເດັກ ແລະ ຜູ້ໃຫຍ່)

ໃຊ້ແບບຢ່າງຈຳລອງ ລບຕ ທີ່ຈັບຕ້ອງໄດ້ ແລະ ເບິ່ງເຫັນໄດ້ ແລະ ໃຊ້ສະຖານະການການຮຽນຮູ້ທີ່ມີການເຄື່ອນໄຫວທີ່ກ່ຽວຂ້ອງກັບກົດຈະກຳທີ່ມີຄວາມສ່ຽງສູງ. ເຖິງແມ່ນວ່າ ມີຜູ້ໃຫຍ່ 21 ຄົນກ່າວວ່າ ເຂົາເຈົ້າມີຄວາມຮັບຮູ້ກ່ຽວກັບ ລບຕ ກ່ອນໜ້າເກີດອຸປະຕິເຫດ, ແຕ່ມີ 6 ຄົນໄດ້ເວົ້າວ່າ ເຂົາເຈົ້າເຄີຍໄດ້ຍິນເລື່ອງ ລບຕ ແຕ່ບໍ່ຮູ້ວ່າເປັນແນວໃດ. ເດັກໄດ້ເວົ້າວ່າເຂົາເຈົ້າບໍ່ຈຶ່ງຂໍ້ຄວາມ

<sup>34</sup> UNICEF (2005). ການປະເມີນຜົນໂຄງການສຶກສາຄວາມສ່ຽງ ລບຕ ທີ່ຮອງຮັບໂດຍ Unicef ໃນ ສປປ ລາວ. ເຈນີວາ: UNICEF. <https://evaluationreports.unicef.org/GetDocument?documentID=5625&fileID=30760>

<sup>35</sup> ຄະນະກຳມະການ ຄຸ້ມຄອງແຫ່ງຊາດ ເພື່ອແກ້ໄຂບັນຫາລະເບີດບໍ່ທັນແຕກທີ່ຕົກຄ້າງ ຢູ່ ສປປ ລາວ (ຄຊກລ) (2021) ເສັ້ນທາງສຸດຄວາມປອດໄພ III

### ຄຳຖາມບົດຄົ້ນຄວ້າ ທີ່ 3:

ທີ່ເຂົາເຈົ້າໄດ້ຍິນ ແລະ ບໍ່ຮູ້ວ່າ ລບຕ ມີລັກສະນະແນວໃດ. ໂດຍຄຳນຶງວ່າ ເດັກຈະຖືກຕົງດູດ ແລະ ຕື່ນເຕັ້ນໃນການຫຼິ້ນເປັນກຸ່ມ ຫຼື ການສຳຫຼວດຊອກຫາສິ່ງໃໝ່ ແລະ ສິ່ງທີ່ໜ້າຕື່ນເຕັ້ນ ກັບໝູ່ເພື່ອນ, ການໂຄສະນາສຶກສາຄວາມສ່ຽງໄພຈາກ ລບຕ ສຳລັບເດັກ ຄວນໃຫ້ຄວາມຮູ້ກ່ຽວກັບຮູບຮ່າງ ລັກສະນະຂອງ ລບຕ ແລະ ອັນຕະລາຍຂອງພວກມັນ ທີ່ເຫັນໄດ້ຊັດເຈນ ແລະ ຈີ້ຈຳໄດ້ ແລະ ຄວນຫຼີກລ່ຽງການອະທິບາຍທົ່ວໄປທີ່ສື່ສານຜ່ານທາງການຂຽນ ຫຼື ທາງປາກເວົ້າ ແລະ ກ່ຽວຂ້ອງປະສົບການອື່ນຂອງເດັກນ້ອຍ. ຕົວຢ່າງ, ຄູອາຈານ ແລະ ຜູ້ນຳໃນບ້ານ ສາມາດສະແດງໂປສເຕີທີ່ມີຮູບພາບກ່ຽວກັບລະເບີດບໍ່ທັນແຕກ ແລະ ຊ່ວຍເດັກ ສາມາດ ລວບລວມຄວາມຮູ້ໂດຍການໃຫ້ເຂົາເຈົ້າແຕ່ມຮູບລະເບີດບໍ່ທັນແຕກ; ຫຼື ໃຫ້ເດັກທີ່ມີອາຍຸໃຫຍ່ຂຶ້ນ ສາມາດສ້າງໂປສເຕີ ແລະ ສື່ ໂຄສະນາປຸກຈິດສຳນຶກສຳລັບເຂົາເຈົ້າເອງ ເພື່ອແບ່ງປັນກັບຄົນອື່ນ. ຕົວຢ່າງອື່ນໆແມ່ນ ອາດຈະສະແດງຕົວຢ່າງຕົວຈິງຂອງ ລບຕ ທີ່ມີຄວາມປອດໄພ ແລະ ມີການອອກແບບປະສົມປະສົບການໃນການຮຽນຮູ້ແບບມີສ່ວນຮ່ວມ ທີ່ກ່ຽວຂ້ອງກັບ ລບຕ; ໃຫ້ເດັກ ສະແດງບົດບາດໃນການພົບເຫັນ ລບຕ, ອະທິບາຍໃຫ້ເພື່ອນຮູ້ວ່າມັນບໍ່ແມ່ນຂອງຫຼິ້ນ ແລະ ຕ້ອງລາຍງານ ລບຕ ໃຫ້ຜູ້ໃຫຍ່ຮູ້; ຫຼື ຫຼິ້ນເກມທີ່ເດັກ ຊອກຫາວັດຖຸ ສອງ ປະເພດ, ວັດຖຸທີ່ປອດໄພທີ່ເຮັດໃຫ້ເຂົາເຈົ້າໄດ້ຮັບຄະແນນ ແລະ ການສະແດງພາບ/ການ ສຳຜັດ ລບຕ, ເຊິ່ງຖ້າສຳຜັດ, ເຂົາເຈົ້າຈະສູນເສຍຄະແນນ. ຕົວຢ່າງທັງໝົດເຫຼົ່ານີ້ ມີສ່ວນຮ່ວມກັບຫຼາຍປະສາດສຳຜັດ ແລະ ຊ່ວຍ ໃຫ້ເດັກບໍ່ພຽງແຕ່ໄດ້ຮັບຂໍ້ມູນຈາກປຶ້ມແບບຮຽນ ຫຼື ຄູສອນຢ່າງບໍ່ຕັ້ງໃຈເທົ່ານັ້ນ, ແຕ່ຍັງໃຊ້ຂໍ້ມູນທີ່ເຂົາເຈົ້າຫາກ່ຽວຂ້ອງຮູ້ມາຢ່າງ ກະຕິລື້ນ ເຊິ່ງເປັນບາດກ້າວທີ່ສຳຄັນເພື່ອຮັບປະກັນວ່າເດັກຈະຈີ້ຈຳສິ່ງທີ່ເຂົາເຈົ້າຮຽນຮູ້ໄດ້. ການສຶກສາຄົ້ນຄວ້າຫຼ້າສຸດຂອງທ່ານ Keeley (2024) ຍັງໄດ້ສັງເກດເຫັນສິ່ງທ້າທາຍຈຳນວນໜຶ່ງທີ່ກ່ຽວຂ້ອງກັບຮູບພາບໃນການໂຄສະນາສຶກສາຄວາມສ່ຽງໄພ ຈາກ ລບຕ (EORE) ແລະ ໃຫ້ຄຳແນະນຳສະເພາະ ເຊັ່ນ: ການນຳໃຊ້ຮູບຖານແບບງ່າຍໆສຳລັບຄົນ, ການກຳນົດຂະໜາດຂອງ ອາວຸດທີ່ແຕກຕ່າງກັນ, ແລະ ການນຳໃຊ້ຮູບແບບຝິມ 3 ມິຕິ.<sup>36</sup>

- ຕ້ອງມີຄວາມເຂົ້າໃຈເປົ້າໝາຍຂອງການໂຄສະນາ ບໍ່ວ່າຈະນຳໃຊ້ພາສາໃດກໍຕາມເພື່ອໃຫ້ບັນລຸເປົ້າໝາຍດັ່ງກ່າວ. ໃນກຸ່ມຂອງຜູ້ ໃຫຍ່, ອັດຕາການຮັບຮູ້ການໂຄສະນາສຶກສາຄວາມສ່ຽງໄພຈາກລະເບີດ ເພີ່ມຂຶ້ນ ຍ້ອນຄວາມຄ່ອງແຄ້ວໃນການເຂົ້າໃຈ ແລະ ເວົ້າ ພາສາລາວ ດີຂຶ້ນ. ຂໍ້ລິເລີ່ມການການໂຄສະນາສຶກສາຄວາມສ່ຽງໄພຈາກ ລບຕຄວນແນໃສ່ຮັບປະກັນຄວາມເຂົ້າໃຈ ແລະ ໃຊ້ ພາສາທ້ອງຖິ່ນທຸກຄັ້ງຕາມຄວາມເໝາະສົມ ເພື່ອບັນລຸເປົ້າໝາຍການໂຄສະນາໃຫ້ຄວາມຮູ້. ເດັກຫຼາຍຄົນໃນເຂດພູມສັນຖານທີ່ມີ ລະເບີດຕົກຄ້າງຫຼາຍ ບໍ່ໄດ້ເວົ້າພາສາລາວເວລາເຂົາເຈົ້າຢູ່ເຮືອນ. ຫຼັກສູດຂອງໂຮງຮຽນແມ່ນສອນເປັນພາສາລາວ, ເຊິ່ງເປັນຊ່ອງ ຫວ່າງໜຶ່ງທີ່ອາດເຮັດໃຫ້ເດັກບໍ່ສາມາດຮັບຂໍ້ຄວາມຈາກການການໂຄສະນາສຶກສາຄວາມສ່ຽງໄພຈາກ ລບຕແມ້ແຕ່ການຮັບຮູ້ຂໍ້ ມູນຈາກສະຖານທີ່ທີ່ອ້າງວ່າມີການເຮັດການໂຄສະນາສຶກສາຄວາມສ່ຽງໄພຈາກລະເບີດ. ບໍ່ແມ່ນຄຸທຸກຄົນຈະສາມາດເວົ້າພາສາ ທ້ອງຖິ່ນທີ່ເຂົາເຈົ້າສອນຢູ່ໃນຊຸມຊົນນັ້ນ, ໂຮງຮຽນຈຶ່ງຄວນພິຈາລະນາການມີສ່ວນຮ່ວມຂອງສະມາຊິກໃນຊຸມຊົນເພື່ອຮັບປະກັນ ໃຫ້ເດັກເຂົ້າໃຈເນື້ອໃນໃນພາສາຂອງເຂົາເຈົ້າຢ່າງເຕັມສ່ວນ. ບັນຫານີ້ ຍັງຊຶ້ໃຫ້ເຫັນເຖິງຄວາມສຳຄັນຂອງການເສີມສ້າງການ ໂຄສະນາສຶກສາຄວາມສ່ຽງໄພຈາກ ລບຕຜ່ານຫຼາຍຊ່ອງທາງຕື່ມອີກ.
- ມີສ່ວນຮ່ວມຢ່າງຈິງຈັງກັບຜູ້ລອດຊີວິດຕາມຄວາມເໝາະສົມ. ຜູ້ລອດຊີວິດຫຼາຍຄົນສະແດງຄວາມປາຖະຫນາທີ່ຢາກປະກອບ ສ່ວນ ໂດຍການແບ່ງປັນເລື່ອງເລົ່າຂອງເຂົາເຈົ້າກັບຄົນອື່ນ.

<sup>36</sup> Keeley, 2024.

### ຄຳຖາມບົດຄົ້ນຄວ້າ ທີ 3:

- ມີສ່ວນຮ່ວມກັບຊຸມຊົນໃນການອອກແບບໂຄງການ. ມີສ່ວນຮ່ວມຢ່າງຈິງຈັງກັບຜູ້ລອດຊີວິດ, ຄູສອນ, ພໍ່ແມ່ ແລະ ຜູ້ນຳທ້ອງຖິ່ນ ໃນການສ້າງຂໍ້ຄວາມໂຄສະນາ ແລະ ການເຮັດການໂຄສະນາໃຫ້ຄວາມຮູ້ ເພື່ອຮັບປະກັນວ່າໂຄງການໂຄສະນາສຶກສາຄວາມສ່ຽງ ໄພຈາກລະເບີດ ຄຳນຶງເຖິງມາດຕະຖານດ້ານວັດທະນະທຳ ແລະ ສະພາບຕົວຈິງຂອງທ້ອງຖິ່ນ.

### ກຳນົດເປົ້າໝາຍ ແລະ ບົບປຸງໂຄງການໂຄສະນາສຶກສາຄວາມສ່ຽງໄພຈາກ ລບຕ ສຳລັບເດັກ

ພິຈາລະນາເພີ່ມຄວາມຖີ່ໃນການໂຄສະນາສຶກສາຄວາມສ່ຽງໄພຈາກລະເບີດ ສຳລັບເດັກຢູ່ໂຮງຮຽນ, ໂດຍສະເພາະໃນຊັ້ນປະຖົມ. ໂຮງຮຽນແມ່ນແຫຼ່ງຂໍ້ມູນທີ່ກຸ່ມເດັກອ້າງເຖິງຫຼາຍທີ່ສຸດກ່ຽວກັບການສຶກສາໃຫ້ຄວາມຮູ້ກ່ຽວກັບອັນຕະລາຍຈາກລະເບີດ. ຢ່າງໃດກໍຕາມ, ໂດຍທົ່ວໄປແລ້ວ ຄວາມຮັບຮູ້ກ່ຽວກັບການໂຄສະນາສຶກສາຄວາມສ່ຽງໄພຈາກ ລບຕ ໃນກຸ່ມເດັກແມ່ນຍັງຢູ່ໃນລະດັບຕໍ່າ. ດັ່ງທີ່ໄດ້ກ່າວໄວ້ໃນການສົນທະນາ, ການສອນບົດຮຽນເທື່ອດຽວຕໍ່ປີ ອາດຈະບໍ່ພຽງພໍສຳລັບເດັກທີ່ຈະສາມາດດູດຊຶມ ແລະ ປະຕິບັດຕາມຂໍ້ຄວາມການໂຄສະນາສຶກສາຄວາມສ່ຽງໄພຈາກ ລບຕ (EORE) ໄດ້. ພາກສ່ວນກ່ຽວຂ້ອງຄວນພິຈາລະນາທາງເລືອກໃນການຂະຫຍາຍຫຼັກສູດການຮຽນ-ການສອນທີ່ມີຢູ່ແລ້ວ ຂອງໂຮງຮຽນ ໂດຍສະເພາະແມ່ນໃນເຂດທີ່ມີຄວາມສ່ຽງສູງ ເພື່ອຮັບປະກັນຄວາມຖີ່ ແລະ ຄວາມເລິກເຊິ່ງຂອງການໂຄສະນາສຶກສາຄວາມສ່ຽງໄພຈາກ ລບຕ (EORE) ຢູ່ໃນໂຮງຮຽນໃຫ້ຫຼາຍຂຶ້ນ ເພື່ອຮັບປະກັນວ່າເດັກໄດ້ຮັບຄວາມຮູ້ ເຖິງແມ່ນວ່າເຂົາເຈົ້າຈະຂາດຮຽນມື້ໜຶ່ງ ແລະ ເພື່ອໃຫ້ເດັກໄດ້ຮຽນຮູ້ຫຼາຍໆຄັ້ງ ເຊິ່ງຈະເຮັດໃຫ້ເຂົາເຈົ້າສາມາດເສີມສ້າງຄວາມຮູ້ຂອງເຂົາເຈົ້າໄດ້.

- ຊອກຫາວິທີ ໂຄສະນາສຶກສາຄວາມສ່ຽງໄພຈາກລະເບີດ ໂດຍຜ່ານຫຼາຍຊ່ອງທາງຕ່າງໆເພີ່ມເຕີມ. ຢູນອກໂຮງຮຽນ, ບໍ່ມີເດັກກາຍໜຶ່ງ ຄົນທີ່ກ່າວເຖິງແຫຼ່ງຂໍ້ມູນການສຶກສາໃຫ້ຄວາມຮູ້ກ່ຽວກັບອັນຕະລາຍຈາກລະເບີດແຫຼ່ງອື່ນໆເລີຍ. (ເດັກແຕ່ລະຄົນອ້າງເຖິງອົງການຈັດຕັ້ງທີ່ບໍ່ສັງກັດລັດຖະບານ, ບ້ານໃກ້ເຮືອນຄຽງ/ຊາວບ້ານ ແລະ ຄອບຄົວ). ອັນນີ້ຊຶ່ງໃຫ້ເຫັນເຖິງຊ່ອງຫວ່າງ ແລະ ໂອກາດທີ່ສຳຄັນ ເພື່ອຮັບປະກັນໃຫ້ເດັກໄດ້ຮັບຂໍ້ຄວາມກ່ຽວກັບອັນຕະລາຍຈາກລະເບີດ ຜ່ານຫຼາຍຊ່ອງທາງ. ການເພີ່ມແຫຼ່ງຂໍ້ມູນທີ່ເຕືອນເດັກກ່ຽວກັບ ລບຕ ໃຫ້ກ້ວາງຂວາງຂຶ້ນ ອາດຊ່ວຍໃນການຫຼຸດຜ່ອນຄວາມເປັນໄປໄດ້ຂອງການພາດໂອກາດໃນການຮຽນຮູ້ ຫຼື ລົມຂໍ້ຄວາມຕ່າງໆຈາກໂຮງຮຽນ ຖ້າບໍ່ໄດ້ເຮັດການເຜີຍແຜ່ເລື້ອຍໆ.

### ການກຳນົດເປົ້າໝາຍ ແລະ ການບົບປຸງການໃຫ້ຄວາມຮູ້ກ່ຽວກັບອັນຕະລາຍຈາກ ລບຕ ສຳລັບຜູ້ໃຫຍ່ ແລະ ຊຸມຊົນ

- ຮັບປະກັນວ່າ ການໂຄສະນາສຶກສາຄວາມສ່ຽງໄພຈາກ ລບຕ (EORE) ສາມາດເຂົ້າເຖິງຜູ້ຊາຍໃນໄວເຮັດວຽກທີ່ມີຄວາມສ່ຽງ: ຂໍ້ມູນຊັບອກວ່າ ອັດຕາຄວາມຮູ້ກ່ຽວກັບລະເບີດບໍ່ທັນແຕກ (ລບຕ) ກ່ອນໜ້າເກີດອຸປະຕິເຫດ ໃນກຸ່ມແມ່ຍິງແມ່ນສູງກວ່າຜູ້ຊາຍ. ເຖິງວ່າການສຶກສາຄົ້ນຄວ້າຄັ້ງນີ້ ຈະບໍ່ສາມາດຊີ້ໃຫ້ເຫັນຢ່າງຈະແຈ້ງເຖິງເຫດຜົນຂອງຄວາມແຕກຕ່າງນີ້, ແຕ່ເຫດຜົນທີ່ໜ້າຈະເປັນໄປໄດ້ ລວມມີບົດບາດທາງເພດໃນຊຸມຊົນທີ່ສະໜັບສະໜູນການມີສ່ວນຮ່ວມຂອງແມ່ຍິງ ແລະ ຮູບແບບການເຄື່ອນໄຫວຂອງຜູ້ຊາຍ (ຫຼື ການບໍ່ຢູ່ເຮືອນໃນຕອນກາງເວັນຂອງຜູ້ຊາຍ) ເພື່ອໄປເຮັດວຽກ ເຊິ່ງເຮັດໃຫ້ເຂົາເຈົ້າບໍ່ມີເວລາຮ່ວມກິດຈະກຳ. ໂດຍຄຳນຶງວ່າຜູ້ຊາຍບາດເຈັບ ແລະ ເສຍຊີວິດຍ້ອນອຸປະຕິເຫດ ລບຕ ຫຼາຍກວ່າແມ່ຍິງ, ຄວາມພະຍາຍາມໃນອະນາຄົດຈຳເປັນຕ້ອງຄົ້ນຫາອຸປະສັກຕໍ່ການມີສ່ວນຮ່ວມຂອງຜູ້ຊາຍ ແລະ ພັດທະນາຄວາມພະຍາຍາມທີ່ກົງກັບເປົ້າໝາຍ ເພື່ອຮັບປະກັນວ່າ ການໂຄສະນາສຶກສາ ຄວາມສ່ຽງໄພຈາກ ລບຕ (EORE) ສາມາດເຂົ້າເຖິງຜູ້ຊາຍໄດ້.

### ຄຳຖາມບົດຄົ້ນຄວ້າ ທີ 3:

- **ຊຸກຍູ້ໃຫ້ຜູ້ໃຫຍ່ເວົ້າກັບເດັກນ້ອຍກ່ຽວກັບຈຸດຕ່າງໆທີ່ສຳຄັນ.** ໂດຍສອດຄ່ອງກັບຄຳແນະນຳຂ້າງເທິງທີ່ວ່າ ການສຶກສາໃຫ້ຄວາມຮູ້ກ່ຽວກັບຄວາມສ່ຽງຈາກລະເບີດທີ່ວາງເປົ້າໝາຍໃສ່ເດັກ ສາມາດເຮັດໄດ້ໂດຍຜ່ານແຫຼ່ງຂໍ້ມູນທີ່ຫຼາກຫຼາຍຂອງເຂົາເຈົ້າ, ການສຶກສາໃຫ້ຄວາມຮູ້ກ່ຽວກັບອັນຕະລາຍຈາກລະເບີດສຳລັບຜູ້ໃຫຍ່ ບໍ່ພຽງແຕ່ຄວນສຸມໃສ່ວິທີທີ່ຜູ້ໃຫຍ່ສາມາດຮັກສາຕົນເອງໃຫ້ປອດໄພໄດ້, ແຕ່ຍັງຄວນສຸມໃສ່ບົດບາດທີ່ສຳຄັນຂອງເຂົາເຈົ້າໃນການແລກປ່ຽນ ແລະ ການໃຊ້ຂໍ້ຄວາມຈາກການສຶກສາໃຫ້ຄວາມຮູ້ກ່ຽວກັບຄວາມສ່ຽງຈາກລະເບີດ ສຳລັບເດັກ.
- **ນຳໃຊ້ສື່ສັງຄົມ ແລະ ສື່ມວນຊົນ ເພື່ອໃຫ້ສາມາດເຂົ້າເຖິງກຸ່ມເປົ້າໝາຍ.** ປະເທດລາວ ໄດ້ເຫັນການເພີ່ມຂຶ້ນຢ່າງຫຼວງຫຼາຍໃນການເປັນເຈົ້າຂອງໂທລະສັບມືຖື ແລະ ການເຊື່ອມຕໍ່ດິຈິຕອນ. ມີການເສື່ອມຕໍ່ໂທລະສັບມືຖືທີ່ມີການເຄື່ອນໄຫວຢູ່ໃນປະເທດ 6.78 ລ້ານຄັ້ງ ເທົ່າກັບ 86.7% ຂອງປະຊາກອນທັງໝົດ.<sup>37</sup> ການໃຊ້ແຜລະຕະຟອມດິຈິຕອນສຳລັບການສຶກສາໃຫ້ຄວາມຮູ້ກ່ຽວກັບຄວາມສ່ຽງຈາກລະເບີດ ຈະເປັນປັດໃຈສຳຄັນສຳລັບຄວາມຕ້ອງການຂອງຊຸມຊົນທີ່ມີຄວາມເຂົ້າໃຈຫຼາຍຂຶ້ນ. ໃນຂະນະທີ່ ຂໍ້ມູນອາດຈະມີຢູ່ຜ່ານສື່ສັງຄົມ, ມີຜູ້ຖືກເຄາະຮ້າຍຈຳນວນຫນ້ອຍ (ຜູ້ໃຫຍ່ ຫຼື ເດັກນ້ອຍ) ທີ່ອ້າງເຖິງການຮູ້ຂໍ້ມູນຜ່ານສື່ສັງຄົມ. ພ້ອມກັນນັ້ນ, ເຄື່ອງມືດິຈິຕອນອາດຈະສ້າງໂອກາດໃໝ່ໃຫ້ແກ່ຜູ້ລອດຊີວິດຈາກລະເບີດບໍ່ທັນແຕກ ແລະ ຜູ້ໃຫ້ບໍລິການ.

<sup>37</sup> Kemp, S. (2025). ດິຈິຕອລ 2025 ລາວ. ບົດລາຍງານຂໍ້ມູນ. <https://datareportal.com/reports/digital-2025-laos>

## ຄໍາຖາມບົດຄົ້ນຄ້ວາ ທີ4:

ຜູ້ຖືກເຄາະຮ້າຍຈາກອຸປະຕິເຫດມີຄວາມຕ້ອງການ ການຊ່ວຍເຫຼືອດ້ານການ  
ບາດເຈັບ ແລະ ການຝຶນຝຸໜ້າທີ່ການຂອງເຂົາເຈົ້າ ແນວໃດແຕ່ຫຼັງຈາກເກີດ  
ອຸປະຕິເຫດ ແລະ ເຂົາເຈົ້າໄດ້ຮັບການຕອບສະໜອງຊ່ວຍເຫຼືອໃນລະດັບໃດ ແລະ  
ຊ່ວຍແນວໃດ?

## 4. ຜູ້ຖືກເຄາະຮ້າຍຈາກອຸປະຕິເຫດມີຄວາມຕ້ອງການ ການຊ່ວຍເຫຼືອດ້ານການບາດເຈັບ ແລະ ການຝຶນຝົນຜູ້ໜ້າທີ່ການຂອງເຂົາເຈົ້າ ແນວໃດແຕ່ຫຼັງຈາກເກີດອຸປະຕິເຫດ ແລະ ເຂົາເຈົ້າ ໄດ້ຮັບການຕອບສະໜອງຊ່ວຍເຫຼືອໃນລະດັບໃດ ແລະ ຊ່ວຍແນວໃດ?

ໃນພາກນີ້ຂອງບົດລາຍງານ ຈະວິເຄາະເບິ່ງຄວາມຕ້ອງການ, ສິ່ງທ້າທາຍ ແລະ ປະສິບການຂອງຜູ້ລອດຊີວິດທີ່ກ່ຽວຂ້ອງກັບຜົນກະທົບ ແລະ ການດູແລສຸຂະພາບທາງຮ່າງກາຍ ແລະ ສຸຂະພາບດ້ານຈິດ ຂອງຜູ້ລອດຊີວິດ. ຜົນການສຶກສາຄົ້ນຄວ້າ ໄດ້ສະແດງໃຫ້ເຫັນເຖິງລະບົບການສະໜັບສະໜູນ ທີ່ຜູ້ລອດຊີວິດໄດ້ຮັບຕັ້ງແຕ່ເວລາທີ່ເກີດອຸປະຕິເຫດຈົນເຖິງຂະບວນການຝຶນຝົນໃນໄລຍະຍາວ. ໂດຍສະເພາະ, ການວິເຄາະໄດ້ ແບ່ງອອກເປັນຫຼາຍພາກສ່ວນເພື່ອກວມເອົາຂົງເຂດສຳຄັນຕໍ່ໄປນີ້:

- ການຕອບສະໜອງຊ່ວຍເຫຼືອທາງການແພດໃນທັນທີແມ່ນຖືກນຳສະເໜີຜ່ານຂໍ້ມູນກ່ຽວກັບໄລຍະເວລາຕັ້ງແຕ່ຕອນເກີດອຸປະຕິເຫດ ຈົນເຖິງເວລາທີ່ໄດ້ຮັບການດູແລ ແລະ ລະດັບການດູແລທາງການແພດທີ່ໄດ້ຮັບ. ຜົນການສຶກສາຄົ້ນຄວ້າ ລວມມີການວິເຄາະຄວາມຊັກຊ້າຢ່າງຫຼວງຫຼາຍ ແລະ ການນຳໃຊ້ການບໍລິການຢູ່ສະຖານທີ່ປິ່ນປົວຫຼາຍແຫ່ງ. ການລາຍງານດ້ານຄຸນນະພາບຈາກຜູ້ລອດຊີວິດ ໄດ້ເສີມໃສ່ຂໍ້ມູນດ້ານປະລິມານ ແລະ ການອະທິບາຍຂະບວນການເຂົ້າເຖິງການດູແລຈາກມຸມມອງຂອງຜູ້ລອດຊີວິດ.
- ຂໍ້ມູນກ່ຽວກັບປະເພດການປິ່ນປົວດູແລທີ່ຜູ້ລອດຊີວິດໄດ້ຮັບ ສະແດງໃຫ້ເຫັນເຖິງພາບລວມຂອງການເຂົ້າໄປແຊກແຊງຊ່ວຍເຫຼືອທາງການແພດທີ່ຈຳເປັນ ຫຼັງຈາກເກີດອຸປະຕິເຫດ ລບຕ.
- ການລາຍງານດ້ານຄຸນນະພາບກ່ຽວກັບປະສິບການຂອງຜູ້ລອດຊີວິດຈາກອາການທັນທີທັນໃດ ທັງທາງດ້ານຮ່າງກາຍ (ເຊັ່ນ: ອາການເຈັບ, ການສູນເສຍການເບິ່ງເຫັນ, ຫູອີ້) ແລະ ທາງດ້ານຈິດໃຈ (ເຊັ່ນ: ຄວາມຕົກໃຈ, ຄວາມຢ້ານກົວ, ຄວາມໂສກເສົ້າ) ໄດ້ຖືກບັນທຶກໄວ້ຜ່ານການລາຍງານທາງດ້ານຄຸນນະພາບ.
- ໃນພາກນີ້ຂອງບົດລາຍງານ ຈະເປີດເຜີຍໃຫ້ເຫັນຊ່ອງຫວ່າງທີ່ຮ້າຍແຮງໃນລະບົບການຝຶນຝົນຜູ້ໜ້າທີ່ການ ໂດຍຈະລາຍງານກ່ຽວກັບຈຳນວນຜູ້ລອດຊີວິດທີ່ໜ້ອຍທີ່ສຸດທີ່ໄດ້ຮັບການບໍລິການຝຶນຝົນຜູ້ໜ້າທີ່ການ.
- ຫຼັກຖານກ່ຽວກັບຜົນກະທົບໄລຍະຍາວທີ່ມີຕໍ່ສຸຂະພາບທາງຮ່າງກາຍ ແລະ ທ່າແຮງໃນການຝຶນຝົນຢ່າງຕໍ່ເນື່ອງ ແມ່ນມາຈາກຂໍ້ມູນກ່ຽວກັບລະດັບຄວາມຫຍຸ້ງຍາກຂອງຜູ້ລອດຊີວິດກ່ຽວກັບກິດຈະກຳການດຳລົງຊີວິດປະຈຳວັນ ລວມທັງການລາຍງານຂອງຜູ້ລອດຊີວິດກ່ຽວກັບຄວາມຕ້ອງການດ້ານສຸຂະພາບທາງຮ່າງກາຍໃນໄລຍະຍາວ ທີ່ບໍ່ໄດ້ຮັບການຕອບສະໜອງ.
- ສຸດທ້າຍ, ໃນພາກນີ້ຂອງບົດລາຍງານ ຈະສຳຫຼວດກ່ຽວກັບຜົນກະທົບຫຼາຍດ້ານ ທີ່ຜູ້ລອດຊີວິດສະແດງອອກ ທີ່ກ່ຽວຂ້ອງກັບບາດແຜທາງດ້ານຈິດໃຈ, ສຸຂະພາບຈິດ ແລະ ການກັບຄືນສູ່ສິ່ງຄົມ ຫຼັງຈາກເກີດເຫດສຸກເສີນທາງການແພດໃນເບື້ອງຕົ້ນ.

### ຜົນໄດ້ຮັບຈາກຄຳຖາມທີ 4

ຜົນການສຶກສາຄົ້ນຄວ້າທີ່ນຳສະເໜີຢູ່ໃນບົດລາຍງານນີ້ ເນັ້ນໃສ່ຜົນກະທົບທັນທີຫຼັງຈາກເກີດອຸປະຕິເຫດ ລບຕ ໂດຍລະບຸລາຍລະອຽດກ່ຽວກັບສິ່ງທ້າທາຍຕ່າງໆ ທີ່ຜູ້ລອດຊີວິດປະເຊີນໃນການເຂົ້າເຖິງການດູແລທາງການແພດຢ່າງທັນເວລາ ແລະ ເໝາະສົມ. ການວິເຄາະນີ້ ເນັ້ນໃຫ້ເຫັນເຖິງຄວາມຊັກຊ້າທີ່ສຳຄັນໃນການໄດ້ຮັບການປິ່ນປົວ, ສຳຫຼວດລະດັບຕ່າງໆຂອງສະຖານທີ່ປິ່ນປົວຜູ້ລອດຊີວິດທີ່ເປັນຜູ້ໃຫຍ່ ແລະ ທີ່ເປັນເດັກນຳໃຊ້ ແລະ ບັນທຶກການບາດເຈັບທາງຮ່າງກາຍ ແລະ ຈິດໃຈທີ່ເກີດຂຶ້ນໃນທັນທີ ລວມທັງອາການຊຶ້ອກ, ຄວາມເຈັບປວດ ແລະ ຄວາມຢ້ານກົວທີ່ຍັງມີຢູ່ ທີ່ຜູ້ເຄາະຮ້າຍປະສິບ. ສິ່ງສຳຄັນແມ່ນ ຂໍ້ມູນດັ່ງກ່າວເນັ້ນໃຫ້ເຫັນເຖິງຊ່ອງຫວ່າງທີ່ຮ້າຍແຮງ ແລະ ເປັນລະບົບໃນຂະບວນການຝຶນຝົນ ໂດຍເປີດເຜີຍໃຫ້ເຫັນວ່າ ມີຜູ້ລອດຊີວິດຈຳນວນໜ້ອຍຫຼາຍ ແລະ ບໍ່ມີເດັກ ທີ່ລາຍງານວ່າໄດ້ຮັບການບໍລິການຝຶນຝົນສຸຂະພາບທີ່ຈຳເປັນໃນໄລຍະຍາວ.

**ຄຳຖາມບົດຄົ້ນຄວ້າ ທີ 4:**

**ໄລຍະເວລາຂອງການບາດເຈັບ ແລະ ການດູແລທາງການແພດ ແລະ ລະດັບຂອງການດູແລທັນທີຫຼັງຈາກເກີດອຸປະຕິເຫດ ລບຕ**

ຄວາມເຂົ້າໃຈກ່ຽວກັບການຊ່ວຍເຫຼືອທາງການແພດທັນທີ ແລະ ການສະໜັບສະໜູນຊ່ວຍເຫຼືອຫຼັງຈາກເກີດອຸປະຕິເຫດ ມີຄວາມສຳຄັນຫຼາຍສຳລັບການປະເມີນຜົນກະທົບຈາກອຸປະຕິເຫດ ລບຕ ແລະ ລະບຸຊ່ອງຫວ່າງໃນການເຂົ້າເຖິງການດູແລສຸຂະພາບ. ໃນຈຳນວນຜູ້ໃຫຍ່ 32 ຄົນ ແລະ ເດັກ 18 ຄົນ, ມີພຽງແຕ່ຄົນດຽວຈາກແຕ່ລະກຸ່ມທີ່ບໍ່ໄດ້ຮັບການປິ່ນປົວຈາກແພດ, ໂດຍກ່າວວ່າອາການບາດເຈັບບໍ່ຮຸນແຮງຫຼາຍ.

ຂໍ້ມູນທີ່ເກັບກຳໄດ້ ສະແດງໃຫ້ເຫັນເຖິງຄວາມລ່າຊ້າທີ່ເກີດຂຶ້ນໃນການດູແລ (ຕາຕະລາງທີ 5). ໃນບັນດາຜູ້ບາດເຈັບທີ່ເປັນຜູ້ໃຫຍ່ 31 ຄົນ, ມີພຽງແຕ່ 6% ໄດ້ຮັບການດູແລທັນທີທັນໃດ, ແລະ 19% ໄດ້ຮັບການດູແລພາຍໃນ 15 ນາທີທຳອິດ. ຜູ້ໃຫຍ່ສ່ວນຫຼາຍ (29%) ໄດ້ຮັບການດູແລໃນລະຫວ່າງ 1 ຫາ 3 ຊົ່ວໂມງ, ສິ່ງທີ່ໜ້າສັງເກດແມ່ນ ມີພຽງຜູ້ລອດຊີວິດພຽງຄົນດຽວເທົ່ານັ້ນ ທີ່ລາຍງານວ່າໄດ້ຮັບການດູແລທັນທີຢູ່ສະຖານທີ່ເກີດເຫດ, ເຊິ່ງເນັ້ນໃຫ້ເຫັນເຖິງຊ່ອງຫວ່າງທີ່ສຳຄັນໃນການຊ່ວຍເຫຼືອເບື້ອງຕົ້ນ ຫຼື ການຕອບສະໜອງຕໍ່ເຫດສຸກເສີນ. ຢ່າງໃດກໍຕາມ, ໃນກຸ່ມຜູ້ໃຫຍ່ ບຸກຄົນດັ່ງກ່າວໄດ້ຮັບການດູແລຂັ້ນພື້ນຖານຢູ່ສະຖານທີ່ເກີດເຫດ ໂດຍກ່າວວ່າ "ຫຼັງຈາກອຸປະຕິເຫດລະເບີດແຕກ, ແພດໝໍຈາກອົງການເກັບກູ້ລະເບີດ ໄດ້ມາປິ່ນປົວບາດແຜໂດຍການທຳຄວາມສະອາດບາດແຜ ແລະ ສັກຢາໃຫ້ ຢູ່ສະຖານທີ່ເກີດເຫດ." ຜູ້ລອດຊີວິດຄົນນີ້ແມ່ນຜູ້ໃຫຍ່ຄົນໜຶ່ງທີ່ລາຍງານວ່າບໍ່ໄດ້ໄປຫາການດູແລທາງການແພດ ແລະ ໃຫ້ເຫດຜົນວ່າ ບໍ່ມີຄວາມຈຳເປັນໃນການດູແລທາງການແພດຕື່ມອີກ ເນື່ອງຈາກການບາດເຈັບບໍ່ຮ້າຍແຮງ.

ຜູ້ລອດຊີວິດສ່ວນໃຫຍ່ ຈຳເປັນຕ້ອງໄດ້ຮັບການປິ່ນປົວໃນຫຼາຍລະດັບຂອງລະບົບສາທາລະນະສຸກ. ຫຼາຍກວ່າເຄິ່ງໜຶ່ງຂອງຜູ້ໃຫຍ່ (52%) ໄດ້ໄປປິ່ນປົວຢູ່ໂຮງໝໍເມືອງ, 48% ແມ່ນໄດ້ໄປປິ່ນປົວຢູ່ໂຮງໝໍແຂວງ ແລະ 45% ເລີ່ມຕົ້ນການປິ່ນປົວຢູ່ສຸກສາລາ. ກົງກັນຂ້າມ, ເດັກສ່ວນໃຫຍ່ (71%) ໄດ້ຮັບການເບິ່ງແຍງດູແລຢູ່ໂຮງໝໍແຂວງ. ບໍ່ມີຜູ້ລອດຊີວິດລາຍງານວ່າໄດ້ຮັບການປິ່ນປົວຢູ່ສະຖານທີ່ເອກະຊົນ, ເຊິ່ງຍັງບໍ່ມີການປິ່ນປົວດັ່ງກ່າວຢູ່ໃນເຂດຊົນນະບົດ.

ຕາຕະລາງທີ 8: ໄລຍະເວລາທີ່ໄດ້ຮັບການປິ່ນປົວທາງການແພດ ແລະ ລະດັບການປິ່ນປົວທີ່ໄດ້ຮັບຫຼັງຈາກເກີດອຸປະຕິເຫດ ລບຕ

	ຜູ້ລອດຊີວິດທີ່ເປັນຜູ້ໃຫຍ່ (n=31)		ຜູ້ລອດຊີວິດທີ່ເປັນເດັກ (n=17)	
	%	n	%	n
<b>ໄລຍະເວລາທີ່ໄດ້ຮັບການດູແລປິ່ນປົວ</b>				
ທັນທີ	6.4	2	-	-
ພາຍໃນ 15 ນາທີ	19.3	6	5.9	1
ໃນລະຫວ່າງ 15 ຫາ 30 ນາທີ	9.7	3	29.4	5
ໃນລະຫວ່າງ 30 ຫາ 60 ນາທີ	16.1	5	5.9	1
ໃນລະຫວ່າງ 1 ຫາ 3 ຊົ່ວໂມງ	29.0	9	52.9	9

**ຄຳຖາມບົດຄົ້ນຄວ້າ ທີ 4:**

ຫຼາຍກວ່າ 3 ຊົ່ວໂມງ	-	-	-	-
ໃນລະຫວ່າງ 3 ຫາ 24 ຊົ່ວໂມງ	6.4	2	5.9	1
ໃນລະຫວ່າງ 2 ຫາ 3 ມື້	9.7	3	-	-
ຫຼາຍກວ່າ 3 ມື້	-	-	-	-
ບໍ່ຮູ້	3.2	1	-	-
<b>ລະດັບຂອງການດູແລທາງການແພດ*</b>				
ການປະຖົມພະຍາບານເບື້ອງຕົ້ນຢູ່ ບ່ອນເກີດເຫດ	-	-	-	-
ສຸກສາລາ (ຂອງລັດ)	45.2	14	5.9	51
ໂຮງໝໍເມືອງ (ຂອງລັດ)	51.6	16	23.5	4
ໂຮງໝໍແຂວງ (ຂອງລັດ)	48.4	15	70.6	12
ໂຮງໝໍຂັ້ນສູນກາງ (ຂອງລັດ)	3.2	1	-	-
*ໄດ້ໃຫ້ຜູ້ໃຫຍ່ບອກເລົ່າກ່ຽວກັບທຸກລະດັບຂອງການດູແລ, ສ່ວນເດັກແມ່ນໃຫ້ເຂົາເຈົ້າລະບຸການດູແລຂັ້ນຕົ້ນເທົ່ານັ້ນ; ບໍ່ມີໃຜລາຍງານວ່າໄດ້ຮັບການເບິ່ງແຍງຈາກສະຖານພະຍາບານຂອງເອກະຊົນ				

ໃນເລື່ອງເລົ່າຂອງຜູ້ລອດຊີວິດ, ເຂົາເຈົ້າໄດ້ລະບຸຂັ້ນຕອນທີ່ສຳຄັນໃນການດູແລທາງການແພດທັນທີຂອງເຂົາເຈົ້າ ເຊິ່ງລວມມີ (1) ການໄດ້ຮັບການຊ່ວຍເຫຼືອເບື້ອງຕົ້ນຈາກສະມາຊິກຊຸມຊົນ, (2) ການໄດ້ຮັບການຂົນສົ່ງໄປຫາການດູແລທາງການແພດເບື້ອງຕົ້ນ, (3) ການໄດ້ຮັບການເບິ່ງແຍງທາງການແພດ ແລະ ຖ້າຈຳເປັນ ໄດ້ຮັບການຍົກຍ້າຍການປ່ຽນປົວເພີ່ມເຕີມ.

ໃນຫຼາຍໆກໍລະນີ, ຜູ້ລອດຊີວິດໄດ້ຮ້ອງຂໍຄວາມຊ່ວຍເຫຼືອຈາກຄອບຄົວ ຫຼື ເພື່ອນບ້ານ ຫຼື ໃນກໍລະນີທີ່ຜູ້ລອດຊີວິດໝົດສະຕິ ຄົນອື່ນໄດ້ຍິນສຽງລະເບີດກໍ່ເຂົ້າມາຊ່ວຍ. ນາງ ສິມໃຈ ອະທິບາຍວ່າ ລາວໄດ້ຮ້ອງຂໍຄວາມຊ່ວຍເຫຼືອແນວໃດ ແລະ ສະມາຊິກຊຸມຊົນ ໄດ້ໃຫ້ການສະໜັບສະໜູນຊ່ວຍເຫຼືອລາວແນວໃດແດ່ ເພື່ອໃຫ້ໄດ້ຮັບການປິ່ນປົວ: *"ເມື່ອຂ້ອຍເບິ່ງຕົວເອງ, ຂ້ອຍເຫັນມີເລືອດໄຫຼອອກ ແລະ ຂ້ອຍກໍ່ລົ້ມລົງ. ກ່ອນທີ່ຂ້ອຍຈະລົ້ມ, ຂ້ອຍໄດ້ຮ້ອງຂໍຄວາມຊ່ວຍເຫຼືອຈາກພວກເຂົາ, ມີຄົນມາຊ່ວຍໂຈມເອົາຂ້ອຍ ແລະ ເອົາຂ້ອຍວາງລົງຊ້າງ, ຂ້ອຍໄດ້ຍິນຄົນເຫຼົ່ານັ້ນບອກຂ້ອຍວ່າ ເຂົາເຈົ້າຈະພາຂ້ອຍໄປໂຮງໝໍ ແລະ ບອກຂ້ອຍວ່າ ຢ່າຫຼັບຕາ." ຂ້ອຍເບິ່ງຕົວເອງ ແລະ ຂ້ອຍຕົກໃຈ, ແຕ່ຂ້ອຍບໍ່ໄດ້ຫຼັບຕາ."*

ໃນບາງກໍລະນີ, ການດົງດູດຄວາມສົນໃຈຈາກຄົນອື່ນອາດຈະໃຊ້ເວລາດົນ. ຕົວຢ່າງ, ຜູ້ລອດຊີວິດຄົນໜຶ່ງກ່າວວ່າ, “ການລະເບີດເກີດຂຶ້ນທັນທີ, ໃນຂະນະທີ່ຂ້ອຍບໍ່ຮູ້ສຶກຫຍັງໃນເວລານັ້ນ ຈົນກະທັ້ງປະມານ 5 ນາທີຕໍ່ມາ ຂ້ອຍຈຶ່ງຮູ້ສຶກຕົວ ແລະ ຫຼັງຈາກນັ້ນກໍ່ພະຍາຍາມເອົາຕົວເອງອອກຈາກບໍລິເວນທີ່ເກີດເຫດລະເບີດ. ຂ້ອຍໄດ້ໂທຫາອ້າຍຂອງຂ້ອຍໃຫ້ມາຊ່ວຍ ແລະ ພາຂ້ອຍໄປໂຮງໝໍ.”

#### ຄໍາຖາມບົດຄົ້ນຄວ້າ ທີ 4:

ໃນການອະທິບາຍວິທີການຂົນສົ່ງເຂົ້າເຈົ້າ ຈາກຈຸດເກີດເຫດລະເບີດໄປຫາສະຖານທີ່ປິ່ນປົວແຫ່ງທຳອິດຂອງເຂົ້າເຈົ້ານັ້ນ, ເດັກຫຼາຍໆຄົນໄດ້ອະທິບາຍວ່າ ແມ່ນຄອບຄົວ ຫຼື ເພື່ອນບ້ານ ເປັນຜູ້ເອົາເຂົ້າເຈົ້າໄປໂຮງໝໍດ້ວຍຍານພາຫະນະສ່ວນຕົວຂອງເຂົາເຈົ້າ. ສໍາລັບຜູ້ລອດຊີວິດຜູ້ໃຫຍ່ ແລະ ເດັກ ໄລຍະເວລາທີ່ໃຊ້ໃນການດຳເນີນຂັ້ນຕອນນີ້ແຕກຕ່າງກັນຢ່າງຫຼວງຫຼາຍ. ຜູ້ລອດຊີວິດບາງຄົນຈື່ວ່າ ແມ່ນສະມາຊິກໃນຄອບຄົວເອງເປັນຜູ້ຂັບລົດໄຖນາພາເຂົ້າເຈົ້າໄປໂຮງໝໍທັນທີ, ແຕ່ເດັກບາງຄົນໄດ້ອະທິບາຍເຖິງສິ່ງທ້າທາຍຫຼາຍຢ່າງທີ່ເຂົາເຈົ້າປະເຊີນ ໃນການພາເຂົ້າເຈົ້າໄປຮັບການປິ່ນປົວທາງການແພດ. ໃນເຫດການຕໍ່ໄປນີ້, ນາງ ແສງຈັນ ເລົ່າເຖິງປະສົບການທີ່ຍາກລຳບາກໃນການໄປໂຮງໝໍວ່າ: *“ຜົວຂອງຂ້ອຍບອກວ່າ ເລືອດຂ້ອຍອອກຫຼາຍ, ເຂົາເຈົ້າໄດ້ເອົາຂ້ອຍໃສ່ໃນເປ ແລະ ຫາມຂ້ອຍກັບບ້ານ ແລະ ໃຊ້ເວລາ 2 ຊົ່ວໂມງຈຶ່ງໄປຮອດເຮືອນ ເພາະມັນຢູ່ເທິງພູ ຂີ້ລົດຈັກໄປບໍ່ໄດ້, ອຸປະຕິເຫດດັ່ງກ່າວເກີດຂຶ້ນເວລາ 9 ໂມງເຊົ້າ ແລະ ໃຊ້ເວລາຮອດ 1 ໂມງສວາຍ ຈຶ່ງມາຮອດໂຮງໝໍ.”*

ສ່ວນ ທ້າວ ຄໍາດີ ສາມາດໄປຮອດສຸກສາລາໄດ້ໄວຂຶ້ນຫຼາຍ ເມື່ອ *“ມີຊາວບ້ານຄົນໜຶ່ງຊ່ວຍເອົາຜ້າຜັນບາດທີ່ຂາທີ່ລູກລະເບີດແຕກໃສ່ ເພາະມີເລືອດອອກຫຼາຍທີ່ຂາ, ຈາກນັ້ນກໍ່ເອົາລົດໄຖນາສົ່ງຂ້ອຍໄປສຸກສາລາທັນທີ, ເຊິ່ງໃຊ້ເວລາປະມານ 20 ນາທີ.”* ສຸກສາລາ ໜ້າຈະຕັ້ງຢູ່ໃກ້ກັບບ້ານຂອງຜູ້ລອດຊີວິດ ໃນຂະນະທີ່ໂຮງໝໍອາດຈະຢູ່ໄກກວ່າ. ໂດຍບໍ່ຄຳນຶງເຖິງປະເພດຂອງການດູແລ, ສິ່ງສຳຄັນແມ່ນຕ້ອງຮູ້ວ່າໄລຍະເວລາທີ່ຈະໃຊ້ໃນການເຂົ້າເຖິງການດູແລ ແລະ ປະເພດຂອງການຂົນສົ່ງນັ້ນ ມີຄວາມແຕກຕ່າງກັນຢ່າງຫຼວງຫຼາຍສໍາລັບຜູ້ລອດຊີວິດແຕ່ລະຄົນ.

ການສໍາພາດດ້ານຄຸນນະພາບກັບຜູ້ລອດຊີວິດທີ່ເປັນຜູ້ໃຫຍ່ ເຮັດໃຫ້ມີຄວາມເຂົ້າໃຈຢ່າງຢາກຽວກັບເຫດຜົນຂອງຄວາມຊ້າໃນການປິ່ນປົວດູແລ, ແຕ່ຄວາມຈິງທີ່ວ່າ ຜູ້ລອດຊີວິດຫຼາຍຄົນໝົດສະຕິ ບວກກັບເຫດຜົນທີ່ແຕກຕ່າງກັນຫຼາຍຢ່າງສໍາລັບຄວາມຊ້າ ເຮັດໃຫ້ການລວບລວມຄໍາອະທິບາຍຈາກສ່ວນບຸກຄົນໃຫ້ກາຍເປັນຂໍ້ສະຫຼຸບໄດ້ ເປັນເລື່ອງທີ່ມີຄວາມທ້າທາຍຫຼາຍ. ສໍາລັບຜູ້ໃຫຍ່, ເຫດຜົນຂອງຄວາມຊ້າຊັກຊ້າໃນການໄດ້ຮັບການປິ່ນປົວດູແລ ອາດຈະປະກອບມີດັ່ງຕໍ່ໄປນີ້: ອຸປະຕິເຫດເກີດຂຶ້ນໃນສະຖານທີ່ຫ່າງໄກສອກຫຼີກ, ດັ່ງທີ່ ນາງ ແສງຈັນ ໄດ້ເລົ່າມາຢູ່ຂ້າງເທິງ; ຜູ້ລອດຊີວິດຖືກນໍາກັບບ້ານກ່ອນທີ່ຈະຖືກນໍາໄປຫາສະຖານປິ່ນປົວ; ຄວາມຈໍາເປັນໃນການກະກຽມເຄື່ອງຂອງທີ່ຈໍາເປັນ, ເງິນ ຫຼື ການຂົນສົ່ງກ່ອນທີ່ຈະໄປສະຖານທີ່ປິ່ນປົວ; ແລະ ຄວາມເຂົ້າໃຈໃນເບື້ອງຕົ້ນກ່ຽວກັບຄວາມຮຸນແຮງຂອງການບາດເຈັບ. ຕົວຢ່າງຂອງຜູ້ລອດຊີວິດທີ່ເປັນຜູ້ໃຫຍ່ ທີ່ອະທິບາຍບາງບັດໃຈເຫຼົ່ານີ້ຈາກບັນດາຜູ້ລອດຊີວິດ ລວມມີດັ່ງຕໍ່ໄປນີ້ :

ຫຼັງຈາກເກີດເຫດການດັ່ງກ່າວ, ເພື່ອນບ້ານຜູ້ຊາຍຄົນໜຶ່ງໄດ້ເອົາຂ້ອຍຂຶ້ນລົດຈັກ ແລະ ກັບບ້ານເພື່ອກຽມຕົວໄປໂຮງໝໍ. ໃນຕອນນັ້ນ, ຂ້ອຍບໍ່ມີເງິນເລີຍ. ຂ້ອຍໄດ້ຢືມເງິນ 5,000,000 ກີບ ຈາກຊາວບ້ານຄົນໜຶ່ງດ້ວຍອັດຕາດອກເບ້ຍ 4% ຕໍ່ເດືອນ. ເມຍຂອງຂ້ອຍໄດ້ໄປຫາຜູ້ໃຫ້ກູ້ຢືມ ແລະ ຢືມເງິນ ແລະ ເກັບເອົາເຄື່ອງຂອງທີ່ຈໍາເປັນທີ່ຈະໃຊ້ຢູ່ໂຮງໝໍ. ການກະກຽມທັງໝົດນີ້ໃຊ້ເວລາເກືອບ 3 ຊົ່ວໂມງ ຈຶ່ງໄປຮອດໂຮງໝໍເມືອງ.

ຕອນເກີດການລະເບີດ, ຂ້ອຍເປັນລົມ ແຕ່ຮ່າງກາຍຂອງຂ້ອຍບໍ່ມີເລືອດອອກ, ສະນັ້ນຂ້ອຍຈຶ່ງບໍ່ໄດ້ໄປໂຮງໝໍ. ຫຼັງຈາກຕົ້ນນອນຂ້ອຍຮູ້ສຶກເຈັບປວດທົ່ວຮ່າງກາຍ. ຈາກນັ້ນຂ້ອຍໄດ້ເອົາໝໍເຍົາມາປິ່ນປົວຂ້ອຍເປັນເວລາ 3 ມື້. ຂ້ອຍໃຊ້ເງິນປະມານ 5,000,000 ກີບ, ແຕ່ຂ້ອຍບໍ່ຫາຍດີ. ສະນັ້ນ, ຂ້ອຍໄດ້ຖືກນໍາສົ່ງໄປໂຮງໝໍເພື່ອຮັບການປິ່ນປົວ.

#### ຄຳຖາມບົດຄົ້ນຄວ້າ ທີ 4:

ສິ່ງທີ່ຂ້ອຍຈື່ໄດ້ແມ່ນ ອ້າຍຂອງຂ້ອຍໄດ້ຊ່ວຍຂ້ອຍໂດຍການເຈັບຂ້ອຍກັບບ້ານ. ຈາກນັ້ນ, ອຳນາດການປົກຄອງບ້ານໄດ້ມາຢ້ຽມຢາມເບິ່ງຂ້ອຍ ແລະ ບອກວ່າໃຫ້ສິ່ງຂ້ອຍໄປໂຮງໝໍທັນທີ.

ຜູ້ລອດຊີວິດ 2 ຄົນໄດ້ອະທິບາຍວ່າ ເຂົາເຈົ້າຢູ່ໃນກຸ່ມຫຼາຍໆຄົນ ເຊິ່ງມີຜູ້ບາດເຈັບຫຼາຍຄົນ ແລະ ສະມາຊິກຊຸມຊົນທີ່ບໍ່ໄດ້ຮັບບາດເຈັບ ຫຼື ຜູ້ທີ່ມາເບິ່ງສະຖານທີ່ເກີດເຫດໄດ້ຕັດສິນໃຈວ່າຈະພາຄົນເຈັບໄປຮັບການປິ່ນປົວຢູ່ໃສ ໂດຍອີງໃສ່ການປະເມີນຄວາມຮຸນແຮງຂອງການບາດເຈັບ. ຕົວຢ່າງ, ຜູ້ລອດຊີວິດຄົນໜຶ່ງກ່າວວ່າ, “ຫຼັງຈາກນັ້ນ, ພວກເຮົາໄດ້ຖືກນຳສົ່ງໄປສູ່ກາສາລາ, ໃນຂະນະດຽວກັນ ບາງຄົນທີ່ໄດ້ຮັບບາດເຈັບສາຫັດໄດ້ຖືກນຳສົ່ງໄປໂຮງໝໍແຂວງ,” ອີກຄົນໜຶ່ງໄດ້ລະບຸຊື່ໂຮງໝໍເມືອງ 2 ແຫ່ງທີ່ແຕກຕ່າງກັນ ທີ່ຜູ້ໄດ້ຮັບບາດເຈັບໄດ້ຖືກນຳສົ່ງໄປປິ່ນປົວໂດຍອີງຕາມຄວາມຮຸນແຮງຂອງການບາດເຈັບ. (ມັນບໍ່ຊັດເຈນວ່າ ເປັນຫຍັງໂຮງໝໍເມືອງໜຶ່ງຈຶ່ງຖືກຕັດສິນວ່າເໝາະສົມກວ່າໂຮງໝໍເມືອງອີກແຫ່ງໜຶ່ງ ສຳລັບຜູ້ທີ່ໄດ້ຮັບບາດເຈັບສາຫັດຫຼາຍກວ່າ.). ຕົວຢ່າງເຫຼົ່ານີ້ ບວກກັບເລື່ອງເລົ່າມາຂ້າງເທິງທີ່ຜູ້ລອດຊີວິດໄດ້ໄປຫາ ຫຼື ຖືກນຳກັບບ້ານໃນເບື້ອງຕົ້ນ, ຊື່ໃຫ້ເຫັນວ່າການຕັດສິນໃນເບື້ອງຕົ້ນກ່ຽວກັບຄວາມຮຸນແຮງຂອງການບາດເຈັບ ແລະ ຄວາມຈຳເປັນໃນການປິ່ນປົວ ອາດເປັນປັດໄຈໜຶ່ງທີ່ມີອິດທິພົນຕໍ່ຂະບວນການເຊື່ອມຕໍ່ຜູ້ທີ່ປະສົບອຸປະຕິເຫດກັບການປິ່ນປົວດູແລ. ໃນການຕີຄວາມໝາຍກ່ຽວກັບປະສົບການເຫຼົ່ານີ້, ສິ່ງສຳຄັນແມ່ນຕ້ອງສັງເກດອີກວ່າ ປະສົບການເຫຼົ່ານີ້ເປັນພຽງຕົວແທນຂອງປະຊາກອນກຸ່ມຕົວຢ່າງສ່ວນບຸກຄົນເທົ່ານັ້ນ ແລະ ບໍ່ມີແນວໂນ້ມທີ່ສອດຄ່ອງກັນໃນຜູ້ລອດຊີວິດທີ່ເປັນຜູ້ໃຫຍ່ຫຼາຍໆຄົນ.

ໃນກຸ່ມຂອງເດັກ, ມີຄວາມສອດຄ່ອງກັນເລັກນ້ອຍໃນຄຳອະທິບາຍຄວາມເປັນໄປໄດ້ຂອງຄວາມຊ້າ. ໃນເວລາອະທິບາຍເຫດການທັນທີຫຼັງຈາກເກີດອຸປະຕິເຫດກັບເຂົາເຈົ້າ, ຜູ້ລອດຊີວິດທີ່ເປັນເດັກລາຍງານວ່າ ພໍ່ແມ່ຂອງເຂົາເຈົ້າໄດ້ຮັບການຕິດຕໍ່ ບໍ່ວ່າຈະໂດຍຄວາມພະຍາຍາມຂອງຕົນເອງ ຫຼື ຜ່ານສະມາຊິກຊຸມຊົນ ແລະ ຫຼັງຈາກນັ້ນ ພໍ່ແມ່ໄດ້ພາເຂົາເຈົ້າໄປຮັບການປິ່ນປົວ. ບຸນມີ ໄດ້ເລົ່າເຖິງປະສົບການຂອງຜູ້ອື່ນ ທີ່ຮູ້ກ່ຽວກັບອຸປະຕິເຫດຂອງລາວ ແລະ ໄດ້ຮັບການນຳສົ່ງໄປປິ່ນປົວເບື້ອງຕົ້ນ: “ຕອນນັ້ນ, ຂ້ອຍບໍ່ຮູ້ສຶກເຈັບຫຍັງເລີຍ ຈົນມີເລືອດອອກ ຈາກນັ້ນຂ້ອຍກໍ່ຮູ້ສຶກເຈັບປວດ ແລະ ອ່ອນເພຍ, ຄົນໃນບ້ານຮູ້ຈັ່ງໄປບອກພໍ່ຂ້ອຍ, ລາວຝ້າວໄປບ່ອນເກີດເຫດ ແລ້ວນຳສົ່ງຂ້ອຍໄປໂຮງໝໍ”. ໃນອີກແງ່ມູນອື່ນ, ຄວາມຕ້ອງການສຳລັບສະມາຊິກຊຸມຊົນຄົນອື່ນໆທີ່ຕ້ອງຕິດຕໍ່ກັບພໍ່ແມ່ຜູ້ປົກຄອງຂອງເດັກກ່ອນຈະສົ່ງເດັກໄປຮັບການດູແລທາງການແພດ ອາດເປັນຂັ້ນຕອນເພີ່ມເຕີມສຳລັບເດັກ ເມື່ອທຽບກັບຜູ້ໃຫຍ່.

ນອກຈາກນີ້, ການຊ່ວຍເຫຼືອເດັກຜູ້ລອດຊີວິດຈາກອຸປະຕິເຫດ ລບຕ ອາດຈະເຮັດໃຫ້ໃຊ້ເວລາດົນຂຶ້ນສຳລັບເຂົາເຈົ້າທີ່ຈະໄດ້ຮັບການດູແລທາງການແພດ. ທ້າວ ແກ້ວ ໄດ້ອະທິບາຍເລື່ອງເຫຼົ່ານີ້ໄວ້ຂ້າງລຸ່ມນີ້, ກຸ່ມເດັກທີ່ໄດ້ຮັບຜົນກະທົບຈາກອຸປະຕິເຫດບໍ່ຮູ້ວ່າ ການຂໍຄວາມຊ່ວຍເຫຼືອຈາກຜູ້ໃຫຍ່ເປັນສິ່ງທຳອິດທີ່ຕ້ອງເຮັດ ແລະ ການໄດ້ຮັບການປິ່ນປົວທາງການແພດຈະເປັນຂັ້ນຕອນຕໍ່ໄປ:

ໃນລະຫວ່າງທາງ, ພວກເຮົາເຫັນລູກລະເບີດຢູ່ຂ້າງທາງ. ເມື່ອພວກເຮົາເຫັນມັນ, ພວກເຮົາຮູ້ວ່າມັນເປັນລະເບີດ ແຕ່ພວກເຮົາຄິດວ່າມັນຈະບໍ່ລະເບີດ. ດັ່ງນັ້ນ, ພວກເຮົາໄດ້ເກັບມັນ ແລະ ໂຍນມັນຫຼິ້ນກັບຫມູ່ເພື່ອນຂອງພວກເຮົາ. ກ່ອນທີ່ມັນຈະລະເບີດ, ຂ້ອຍໂຍນມັນໃຫ້ຫມູ່ຂອງຂ້ອຍຮັບມັນ. ແຕ່ຫມູ່ຂອງພວກເຮົາພາດໃນການຮັບມັນ ຫຼື ຊ້າເກີນໄປທີ່ຈະຮັບມັນ. ໃນຕອນນັ້ນ, ພວກເຮົາທັງ 2 ມີເລືອດອອກຕາມແຂນ ແລະ ຂາຂອງພວກເຮົາ. ແຕ່ພວກເຮົາບໍ່ຮູ້ສຶກເຈັບປວດໃດໆ, ພວກເຮົາເລີຍມີແຕ່ໄປລ້າງເລືອດອອກເທົ່ານັ້ນ. ບໍ່ວ່າພວກເຮົາຈະລ້າງມັນຫຼາຍປານໃດ ເລືອດກະຍັງບໍ່ຢຸດໄຫຼ. ໂຊກດີທີ່ມີຄົນຜ່ານມາເຫັນພວກເຮົາ ແລະ ພາພວກເຮົາໄປໂຮງໝໍ

## ຄຳຖາມບົດຄົ້ນຄວ້າ ທີ 4:

ໃນກຸ່ມເດັກ, ມີບາງບັດໃຈທີ່ອາດຈະສ້າງຄວາມຊ້າໃນການໄດ້ຮັບການປິ່ນປົວດູແລ ເຊັ່ນ: ການທີ່ເດັກບໍ່ຮູ້ວ່າຈະເຮັດແນວໃດຫຼັງຈາກເກີດອຸປະຕິເຫດ ແລະ ຄວນຈະໄດ້ຮັບການປິ່ນປົວແນວໃດ; ຄວາມຈຳເປັນໃນການຕິດຕໍ່ຫາພໍ່ແມ່ກ່ອນທີ່ຈະຍ້າຍເດັກໄປຮັບການປິ່ນປົວທາງການແພດ ແລະ ຄວາມເປັນຈິງທີ່ວ່າ ເດັກສ່ວນໃຫຍ່ໄດ້ຖືກນຳສົ່ງໂດຍກົງໄປໂຮງໝໍແຂວງ ເຊິ່ງເປັນບ່ອນທຳອິດສຳລັບການປິ່ນປົວ (ເຊິ່ງອາດຈະຢູ່ໄກຈາກສຸກສາລາ ແລະ ໂຮງໝໍເມືອງ).

ເມື່ອມາຮອດສະຖານທີ່ທຳອິດໃນການປິ່ນປົວ, ຫຼາຍຄົນໄດ້ຮັບການອະນາໄມບາດແຜ ແລະ ລາຍງານວ່າ ໃນເວລານີ້ເຂົາເຈົ້າໄດ້ຖືກນຳສົ່ງໄປໂຮງໝໍແຂວງ ຫຼື ເມືອງ ເພື່ອປິ່ນປົວຕໍ່ໄປ, ໂດຍສະເພາະແມ່ນໃນກໍລະນີທີ່ບາດແຜຈາກສະເກັດລະເບີດ ແລະ ອາດຕ້ອງໄດ້ຮັບການຜ່າຕັດ ເຊັ່ນ: ການຕັດແຂນຂາ. ທ້າວ ສິມໃຈ ໄດ້ອະທິບາຍ ກ່ຽວກັບການເຄື່ອນຍ້າຍລາວ ເພື່ອອໍານວຍຄວາມສະດວກ ໃນການເອົາສະເກັດລະເບີດອອກ:

ເຂົາເຈົ້າໄດ້ພາຂ້ອຍກັບບ້ານ ແລະ ພາຂ້ອຍໄປສຸກສາລາເພື່ອລ້າງບາດແຜ. ຍ້ອນບໍ່ມີອຸປະກອນທີ່ທັນສະໄໝ, ຂ້ອຍໄດ້ຮັບຄຳແນະນຳໃຫ້ໄປກວດຢູ່ໂຮງໝໍແຂວງ. ໃນເວລານັ້ນ, ຂ້ອຍຮູ້ສຶກເຈັບປວດຫຼາຍ ແລະ ຍ້ານຫຼາຍ, ໂດຍສະເພາະແມ່ນຂ້ອຍຍ້ານວ່າສະເກັດລະເບີດທີ່ຢູ່ໃນຮ່າງກາຍຂອງຂ້ອຍຈະບໍ່ສາມາດເອົາອອກໄດ້. ຢູ່ທີ່ໂຮງໝໍແຂວງ ເຂົາເຈົ້າສາມາດເອົາສະເກັດລະເບີດອອກໄດ້ບາງອັນ ແຕ່ກໍຍັງມີບາງອັນທີ່ບໍ່ສາມາດເອົາອອກໄດ້ ຂະເຈົ້າບອກວ່າຕ້ອງລໍຖ້າໃຫ້ຮ່າງກາຍຂອງຂ້ອຍຝື້ນຕົວ ແລະ ແຂງແຮງກ່ອນຈຶ່ງສາມາດເອົາອອກໄດ້.

ຂະບວນການເອົາສະເກັດລະເບີດອອກນີ້ ມີຫຼາຍຂັ້ນຕອນສຳລັບຜູ້ລອດຊີວິດຫຼາຍຄົນ ລວມທັງການຮັບການປິ່ນປົວບາດແຜເບື້ອງຕົ້ນຈາກສຸກສາລາ ແລະ ການຂົນສົ່ງຈາກສຸກສາລາໄປໂຮງໝໍແຂວງ ຫຼື ເມືອງ.

### ປະເພດຂອງການປິ່ນປົວດູແລທີ່ໄດ້ຮັບທັນທີຫຼັງຈາກອຸປະຕິເຫດ ລບຕ

ບຸກຄົນທີ່ໄດ້ຮັບບາດເຈັບ ຈຳເປັນຕ້ອງໄດ້ຮັບການປິ່ນປົວທາງການແພດຫຼາຍຮູບແບບຫຼັງຈາກເກີດອຸປະຕິເຫດ ລບຕ, ອັນນີ້ສະທ້ອນໃຫ້ເຫັນເຖິງຄວາມຮຸນແຮງ ແລະ ຄວາມຊັບຊ້ອນຂອງການບາດເຈັບຂອງເຂົາເຈົ້າ. ໃນບັນດາຜູ້ໃຫຍ່, ເກືອບທັງໝົດ (97%) ໄດ້ຮັບການອະນາໄມບາດແຜ, 81% ໄດ້ຮັບຢາປິ່ນປົວ, ແລະ 65% ໄດ້ຮັບການຄວບຄຸມເລືອດໄຫຼ. ຫຼາຍກວ່າເຄິ່ງໜຶ່ງຂອງຜູ້ບາດເຈັບ (55%) ຕ້ອງການການດູແລການຜ່າຕັດທີ່ກ່ຽວຂ້ອງກັບການບາດເຈັບ, ໃນຂະນະທີ່ 36% ໄດ້ຮັບການໃສ່ນ້ຳເກືອຜ່ານທາງເສັ້ນເລືອດ ແລະ 29% ໄດ້ຮັບການຜ່າຕັດ. ຜູ້ປ່ວຍໃນສັດສ່ວນທີ່ນ້ອຍ ໄດ້ຮັບອີກຊີເຈນ (10%), ການປິ່ນປົວໃຫ້ຢູ່ໃນພາວະຄົງທີ່ (7%) ຫຼື ໄດ້ຮັບການດູແລອື່ນໆ (3%), ໂດຍບໍ່ມີການລາຍງານກ່ຽວກັບການເຮັດ CPR ຊ່ວຍຊີວິດ.

ຄ້າຍຄືກັນນັ້ນ, ເດັກທີ່ໄດ້ຮັບບາດເຈັບທັງໝົດໄດ້ຮັບການອະນາໄມບາດແຜ ແລະ 82% ໄດ້ຮັບຢາ. ຫຼາຍກວ່າເຄິ່ງໜຶ່ງແມ່ນໄດ້ຮັບການຫ້າມເລືອດ (59%) ຫຼື ໃສ່ນ້ຳເກືອ (IV) (53%), 41% ໄດ້ຮັບການດູແລການບາດເຈັບ ແລະ 29% ໄດ້ຮັບການຜ່າຕັດ. ມີການລາຍງານ 18% ຂອງກໍລະນີເດັກໄດ້ຮັບການປິ່ນປົວໃຫ້ຢູ່ໃນພາວະຄົງທີ່ ແລະ ເດັກ 1 ຄົນ (6%) ໄດ້ຮັບອີກຊີເຈນ. ເຊັ່ນດຽວກັນກັບຜູ້ໃຫຍ່, ບໍ່ມີເດັກໄດ້ຮັບການເຮັດ CPR ຊ່ວຍຊີວິດ ຫຼື ການປິ່ນປົວອື່ນໆທີ່ບໍ່ໄດ້ລະບຸໄວ້.

## ຄຳຖາມບົດຄົ້ນຄວ້າ ທີ 4:

ຮູບທີ 7: ປະເພດຂອງການດູແລ ແລະ ການປິ່ນປົວທາງການແພດທີ່ຜູ້ໃຫຍ່ ແລະ ເດັກໄດ້ຮັບ

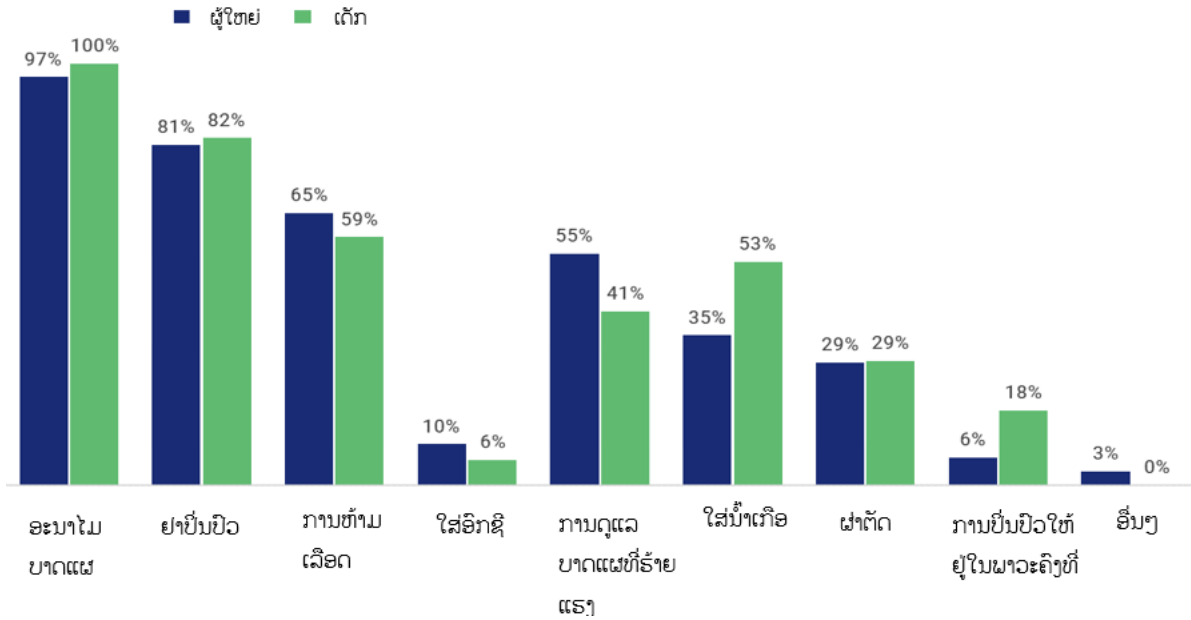

ຜົນການວິເຄາະເຫຼົ່ານີ້ ຊຶ່ງໃຫ້ເຫັນວ່າ ການດູແລບາດແຜ, ຢາປິ່ນປົວ ແລະ ການຄວບຄຸມເລືອດອອກ ແມ່ນການປິ່ນປົວທີ່ໃຊ້ຫຼາຍທີ່ສຸດໃນທົ່ວທັງສອງກຸ່ມປະຊາກອນຕົວຢ່າງ, ຄວາມຕ້ອງການດ້ານການຜາຕັດ ແລະ ການບາດເຈັບທີ່ມັກເກີດຂຶ້ນເລື້ອຍໆ ຊຶ່ງໃຫ້ເຫັນເຖິງລັກສະນະການບາດເຈັບຮ້າຍແຮງ ແລະ ເປັນໄພຂົ່ມຂູ່ຕໍ່ຊີວິດຂອງຜູ້ໄດ້ຮັບບາດເຈັບທີ່ກ່ຽວຂ້ອງກັບ ລບຕ.

### ຜູ້ລອດຊີວິດໄດ້ເລົ່າກ່ຽວກັບອາການທັນທີຫຼັງຈາກເກີດອຸປະຕິເຫດ

ໃນເວລາເລົ່າເລື່ອງກ່ຽວກັບອຸປະຕິເຫດຂອງເຂົາເຈົ້າ, ຜູ້ລອດຊີວິດໄດ້ແບ່ງປັນຄວາມຮູ້ສຶກທາງດ້ານຮ່າງກາຍ ແລະ ຈິດໃຈທີ່ເກີດຂຶ້ນທັນທີຫຼັງຈາກການລະເບີດ ແລະ ປ່ຽນແປງໄປຍັ້ນວ່າເຂົາເຈົ້າໄດ້ຮັບການເບິ່ງແຍງດູແລທາງການແພດ. ຜູ້ລອດຊີວິດຫຼາຍຄົນບໍ່ຮູ້ສະຕິ ແລະ ເລີ່ມເລົ່າເລື່ອງການປິ່ນປົວທາງການແພດຂອງເຂົາເຈົ້າ ໂດຍກ່າວວ່າເຂົາເຈົ້າບໍ່ຮູ້ສຶກຫຍັງ. ດັ່ງທີ່ ນາງ ແສງຈັນ ໄດ້ອະທິບາຍວ່າ “ການລະເບີດໄດ້ເກີດຂຶ້ນທັນທີ, ຕອນນັ້ນຂ້ອຍບໍ່ຮູ້ສຶກຫຍັງເລີຍ ຈົນກະທັ້ງປະມານ 5 ນາທີຕໍ່ມາ ຂ້ອຍຈຶ່ງໄດ້ສະຕິ ແລ້ວ ຝະຍາຍາມເອົາຕົວອອກຈາກບ່ອນທີ່ເກີດລະເບີດ.” ນອກຈາກອາການຕົກໃຈ, ໝົດສະຕິ ແລະ ບໍ່ມີຄວາມຮູ້ສຶກແລ້ວ, ຫຼາຍຄົນໄດ້ກ່າວເຖິງບັນຫາການເບິ່ງເຫັນທັນທີທັນໃດ ແລະ ບໍ່ໄດ້ຍິນສຽງຫຍັງເລີຍ ຍ້ອນເຫດລະເບີດທີ່ເກີດຂຶ້ນ, ໂດຍເຂົາເຈົ້າກ່າວເຖິງອາການຫູໜວກ ແລະ ຕາມົວ, ທ້າວ ຄຳດີ ໄດ້ປະສົບກັບອາການເຫຼົ່ານີ້, ລາວກ່າວວ່າ “ຫລັງຈາກລະເບີດແຕກ, ຂ້ອຍຮູ້ສຶກມີສຽງດັງໃນຫູ ແລະ ຂ້ອຍຢູ່ໃນຂໍ້ຜຸ່ນ, ບໍ່ເຫັນຫຍັງເລີຍ.”

ຈາກປະຕິກິລິຍາເບື້ອງຕົ້ນຕໍ່ການລະເບີດດັ່ງກ່າວ, ຄຳອະທິບາຍຂອງຜູ້ລອດຊີວິດກ່ຽວກັບອາການຂອງເຂົາເຈົ້າ ແມ່ນມີຄວາມແຕກຕ່າງກັນຢ່າງຫຼວງຫຼາຍ, ຂຶ້ນກັບຄວາມຮຸນແຮງຂອງການບາດເຈັບ. ບາງຄົນກ່າວວ່າ ເມື່ອມາຮອດໂຮງໝໍແລ້ວຮູ້ສຶກເຈັບປວດຢ່າງຮຸນແຮງ.

ນອກຈາກການອະທິບາຍອາການທາງດ້ານຮ່າງກາຍທີ່ເກີດຂຶ້ນຫຼັງຈາກອຸປະຕິເຫດແລ້ວ, ຜູ້ລອດຊີວິດຍັງເລົ່າກ່ຽວກັບຄວາມຮູ້ສຶກຂອງເຂົາເຈົ້າວ່າເປັນແນວໃດ ຫຼັງຈາກເຫດການຮ້າຍແຮງທີ່ເກີດຂຶ້ນເຫຼົ່ານີ້. ຜູ້ລອດຊີວິດຫຼາຍຄົນກ່າວເຖິງຄວາມຮູ້ສຶກຕົກໃຈ ແລະ ຢູ່ໃນຄວາມມືດ

## ຄຳຖາມບົດຄົ້ນຄວ້າ ທີ 4:

ມີນກຽວກັບສິ່ງທີ່ເຂົາເຈົ້າຫາກໍປະສົບ. ນາງ ແສງຈັນ ເລົ່າໃຫ້ຟັງວ່າ “ລາວກຳລັງຢາງຢູ່ ແລ້ວຂ້ອຍກໍ່ສະຫຼົບໄປ ແລະ ຫຼັງຈາກນັ້ນ ຂ້ອຍກໍ່ເຫັນ ຜິວຂອງຂ້ອຍຮ້ອງຂໍຄວາມຊ່ວຍເຫຼືອ 2 ເທື່ອ, ຂ້ອຍກໍ່ສະຫຼົບອີກ, ໃນຕອນນັ້ນ ຂ້ອຍຮູ້ສຶກຢູ່ໃນຄວາມມືດທີ່ສຸດ.” ຜູ້ລອດຊີວິດຄົນອື່ນໄດ້ ເລົ່າກ່ຽວກັບຄວາມໂສກເສົ້າ ແລະ ຄວາມຢ້ານກົວກ່ຽວກັບອະນາຄົດຂອງເຂົາເຈົ້າ. ທ້າວ ສິມໃຈ ໄດ້ເລົ່າໃຫ້ຟັງດັ່ງຕໍ່ໄປນີ້ ກ່ຽວກັບຄວາມ ຮູ້ສຶກຂອງລາວໃນໄລຍະການປິ່ນປົວທາງການແພດເບື້ອງຕົ້ນ:

ຫຼັງຈາກການກວດຮ່າງກາຍແລ້ວ ທ່ານໝໍພົບວ່າມີຊິ້ນສ່ວນຂອງລະເບີດຢູ່ໃນຂາຂອງຂ້ອຍ ເຊິ່ງທ່ານໝໍບໍ່ສາມາດເອົາມັນອອກ ມາໄດ້. ຂ້ອຍໄດ້ຖືກສົ່ງໄປປິ່ນປົວຢູ່ໂຮງໝໍແຂວງ ແລະ ໃຊ້ເວລາ 9 ມື້ຢູ່ໃນໂຮງໝໍ. ເຫດການດັ່ງກ່າວເຮັດໃຫ້ຂ້ອຍເປັນຫວ່າງວ່າ ຂ້ອຍຈະເສຍຂາ, ຂ້ອຍຈະພິການ ແລະ ບໍ່ສາມາດຢ່າງໄດ້ອີກ.

ຜູ້ລອດຊີວິດໄດ້ອະທິບາຍເຖິງຄວາມຮູ້ສຶກທີ່ເຈັບປວດ ແລະ ຄວາມຮູ້ສຶກທາງຮ່າງກາຍ ໃນຂະນະທີ່ເຂົາເຈົ້າເລົ່າເລື່ອງຂອງເຂົາເຈົ້າ. ການຮັບຮູ້ ປະສົບການນີ້ ແມ່ນມີຄວາມສຳຄັນບໍ່ພຽງແຕ່ເພື່ອໃຫ້ເຂົ້າໃຈປະສົບການຂອງຜູ້ລອດຊີວິດຈາກອຸປະຕິເຫດ ລບຕ ໄດ້ດີຂຶ້ນເທົ່ານັ້ນ, ແຕ່ຍັງ ເຂົ້າໃຈເຖິງຜົນກະທົບທາງດ້ານຈິດໃຈ ແລະ ທາງດ້ານຮ່າງກາຍທີ່ເກີດຈາກອຸປະຕິເຫດ ອີກດ້ວຍ.

### ມີຜູ້ລອດຊີວິດຈຳນວນໜ້ອຍເທົ່ານັ້ນທີ່ໄດ້ຮັບການບໍລິການຜື່ນຜູ້ໜ້າທີ່ການ

ມີຜູ້ໃຫຍ່ 6 ຄົນເທົ່ານັ້ນ (19%) ທີ່ລາຍງານວ່າໄດ້ຮັບການຜື່ນຜູ້ໜ້າທີ່ການຫຼັງຈາກການບາດເຈັບຈາກອຸປະຕິເຫດ ລບຕ; ບໍ່ມີເດັກລາຍງານ ວ່າໄດ້ຮັບການບໍລິການຜື່ນຜູ້ໜ້າທີ່ການໃດໆ (ຜົນໄດ້ຮັບບໍ່ໄດ້ສະແດງໃຫ້ເຫັນ). ໃນບັນດາຜູ້ໃຫຍ່ 6 ຄົນ, ເຄິ່ງໜຶ່ງໄດ້ເລີ່ມຕົ້ນການຜື່ນຜູ້ ພາຍໃນ 2 ອາທິດ, ອີກເຄິ່ງໜຶ່ງເລີ່ມຕົ້ນລະຫວ່າງ 2 ອາທິດຫາ 6 ເດືອນຫຼັງຈາກເກີດອຸປະຕິເຫດ. ທຸກຄົນລາຍງານວ່າ ໄດ້ເຂົ້າປິ່ນປົວພຽງ ຄັ້ງດຽວ ຫຼື ສອງຄັ້ງເທົ່ານັ້ນ. ອີກ 3 ຄົນກ່າວວ່າ ການຜື່ນຜູ້ໜ້າທີ່ການຂອງເຂົາເຈົ້າແມ່ນສຳເລັດຢ່າງສົມບູນ, ໂດຍກ່າວວ່າສາມາດເຄື່ອນໄຫວ ຮ່າງກາຍໄດ້ຕາມປົກກະຕິ, ບໍ່ມີຄວາມເຈັບປວດ ແລະ ສາມາດເຮັດກິດຈະກຳປະຈຳວັນໄດ້ເປັນປົກກະຕິ - ເຖິງແມ່ນວ່າຈະມີຜູ້ໜຶ່ງລາຍງານ ວ່າ ລາວໄດ້ຢຸດເຊົາການຜື່ນຜູ້ອັນຄວາມຈຳກັດທາງດ້ານການເງິນ.

ໃນຈຳນວນຜູ້ໃຫຍ່ 3 ຄົນທີ່ຍັງປິ່ນປົວຢູ່ໃນໄລຍະຜື່ນຜູ້ໜ້າທີ່ການ, ມີ 1 ຄົນໄດ້ເຂົ້າໄປຜື່ນຜູ້ໜ້າທີ່ການຢູ່ສູນຜື່ນຜູ້ໜ້າທີ່ການ, 2 ຄົນໄດ້ຮັບ ການປິ່ນປົວຢູ່ໂຮງໝໍແຂວງ. ການບໍລິການລວມມີການປິ່ນປົວອາການເຈັບ (1 ຄົນ), ໄດ້ຮັບຢາ (2 ຄົນ) ແລະ ໄດ້ຮັບການປິ່ນປົວຕາ (2 ຄົນ).

### ລະດັບຄວາມຫຍຸ້ງຍາກໃນການເຄື່ອນໄຫວດຳລົງຊີວິດປະຈຳວັນ ຫຼັງຈາກເກີດອຸປະຕິເຫດ ລບຕ

ການປະເມີນຄວາມສາມາດຂອງຜູ້ລອດຊີວິດໃນການປະຕິບັດວຽກງານປະຈຳວັນສະແດງໃຫ້ເຫັນຜົນກະທົບໃນໄລຍະຍາວຈາກການບາດ ເຈັບຈາກອຸປະຕິເຫດ ລບຕ ນອກຈາກຄວາມເສຍຫາຍທາງດ້ານຮ່າງກາຍ, ເຊິ່ງຊຶ່ງໃຫ້ເຫັນເຖິງສິ່ງທ້າທາຍຕໍ່ຄວາມເປັນອິດສະຫຼະ, ກຽດສັກສີ ແລະ ການມີສ່ວນຮ່ວມທາງດ້ານເສດຖະກິດ. ຄວາມຫຍຸ້ງຍາກໃນຂົງເຂດຕ່າງໆ ເຊັ່ນ: ບັນຫາການເບິ່ງເຫັນ, ການໄດ້ຍິນ, ການເຄື່ອນໄຫວ, ຄວາມຊຶງຈຳ ແລະ ການສື່ສານ ອາດເຮັດໃຫ້ຜູ້ລອດຊີວິດຕ້ອງເພິ່ງພາອາໄສຜູ້ອື່ນຫຼາຍຂຶ້ນ, ຈຳກັດການເຂົ້າເຖິງການສຶກສາ ຫຼື ການເຮັດວຽກ ຂອງເຂົາເຈົ້າ ແລະ ເພີ່ມຄວາມສ່ຽງຕໍ່ຄວາມທຸກຍາກ ແລະ ຄວາມໂດດດ່ຽວ.

#### ຄຳຖາມບົດຄົ້ນຄວ້າ ທີ 4:

ໃນກຸ່ມປະຊາກອນຕົວຢ່າງທີ່ເປັນຜູ້ໃຫຍ່, ສ່ວນໃຫຍ່ລາຍງານວ່າບໍ່ມີບັນຫາກ່ຽວກັບການເບິ່ງເຫັນ (62%) ຫຼື ການໄດ້ຍິນ (72%), ເຖິງແມ່ນວ່າ 1 ໃນ 5 ຄົນເຫຼົ່ານັ້ນ ຈະປະສົບກັບຄວາມຫຍຸ້ງຍາກບາງຢ່າງ ກໍ່ຕາມ. ກຸ່ມປະຊາກອນຕົວຢ່າງທີ່ເປັນເດັກໄດ້ຮັບຜົນກະທົບ ໜ້ອຍກ່ວາ, ໂດຍເກືອບທັງໝົດກຸ່ມປະຊາກອນຕົວຢ່າງທີ່ເປັນເດັກບໍ່ມີລາຍງານບັນຫາເຫຼົ່ານີ້. ເຖິງວ່າຈະມີສິ່ງທ້າທາຍເຫຼົ່ານີ້, ແຕ່ມີພຽງຈຳນວນໜ້ອຍຄົນເທົ່ານັ້ນ ທີ່ໄດ້ໃຊ້ອຸປະກອນການຊ່ວຍເຫຼືອ. ຜູ້ເຄາະຮ້າຍທີ່ເປັນຜູ້ໃຫຍ່ ແລະ ເດັກ ທີ່ມີບັນຫາກ່ຽວກັບການເບິ່ງເຫັນ ຫຼື ການໄດ້ຍິນ ຍັງບໍ່ໄດ້ຮັບເຄື່ອງຊ່ວຍເຫຼືອ ເຊິ່ງຊື້ໃຫ້ເຫັນຊ່ອງຫວ່າງໃນການເຂົ້າເຖິງ ຫຼື ການມີຢູ່ຂອງອຸປະກອນຊ່ວຍເຫຼືອເຫຼົ່ານັ້ນ.

ການເຄື່ອນຍ້າຍໄດ້ຮັບຜົນກະທົບໜ້ອຍ ໂດຍ 84% ຂອງຜູ້ໃຫຍ່ ແລະ 94% ຂອງເດັກໄດ້ລາຍງານວ່າ ບໍ່ມີຄວາມຫຍຸ້ງຍາກໃນການຢ່າງ. ໃນບັນດາຜູ້ທີ່ມີບັນຫາການເຄື່ອນຍ້າຍ, ການນຳໃຊ້ອຸປະກອນຊ່ວຍເຫຼືອແມ່ນມີຈຳກັດຫຼາຍ. ຄວາມບົກຜ່ອງດ້ານການສື່ສານໄດ້ຖືກລາຍງານໂດຍຜູ້ໃຫຍ່ເທົ່ານັ້ນ (19%), ໃນຂະນະທີ່ເດັກທັງໝົດບໍ່ມີບັນຫາກ່ຽວກັບການສື່ສານເລີຍ. ບັນຫາກ່ຽວກັບ ຄວາມຊົງຈໍາ ແມ່ນພົບເຫັນຫຼາຍໃນກຸ່ມຜູ້ໃຫຍ່, ໂດຍມີຫຼາຍກວ່າໜຶ່ງສ່ວນສາມຂອງກຸ່ມຜູ້ໃຫຍ່ ລາຍງານກ່ຽວກັບຄວາມຫຍຸ້ງຍາກນີ້ ເມື່ອທຽບກັບເດັກທີ່ລາຍງານກ່ຽວກັບຄວາມຫຍຸ້ງຍາກນີ້ ພຽງແຕ່ 11%.

ໂດຍລວມແລ້ວ, ເຖິງວ່າຜູ້ລອດຊີວິດສ່ວນໃຫຍ່ຈະດຳເນີນຊີວິດດ້ວຍຕົນເອງໄດ້, ແຕ່ຜູ້ລອດຊີວິດຈຳນວນໜຶ່ງ ໂດຍສະເພາະແມ່ນຜູ້ລອດຊີວິດທີ່ເປັນຜູ້ໃຫຍ່ ກໍ່ໄດ້ປະເຊີນກັບຄວາມບົກຜ່ອງຖາວອນ ແລະ ການເຂົ້າເຖິງການຊ່ວຍເຫຼືອດ້ານເຄື່ອງຊ່ວຍກໍ່ມີຈຳກັດ, ອັນນີ້ຊື້ໃຫ້ເຫັນເຖິງຄວາມຕ້ອງການສຳລັບການຝຶນຝູ້ໜ້າທີ່ການ ແລະ ການບໍລິການໃຫ້ຖືກກັບເປົ້າໝາຍ.

ຈາກການສຳຫຼວດກ່ຽວກັບການດຳລົງຊີວິດປະຈຳວັນ 5 ປະການ ຄື: ການເຫັນ, ການໄດ້ຍິນ, ການຢ່າງ, ການຕິດຕໍ່ສື່ສານ, ການຈື່ຈຳ ຂອງຜູ້ໃຫຍ່, 87,5% ລາຍງານວ່າມີຄວາມຫຍຸ້ງຍາກຢ່າງໜ້ອຍ 1 ປະເພດ, ທຽບໃສ່ 12,5% ທີ່ລາຍງານວ່າມີຄວາມຫຍຸ້ງຍາກພຽງເລັກນ້ອຍ ຫຼື ບໍ່ມີບັນຫາຫຍຸ້ງຍາກທັງເລີຍ. ໃນການສຳຫຼວດກ່ຽວກັບການດຳລົງຊີວິດປະຈຳວັນຂອງເດັກ, ບໍ່ມີເດັກຄົນໃດລາຍງານວ່າມີຄວາມຫຍຸ້ງຍາກຫຼາຍ ແລະ ມີພຽງ 22% ລາຍງານວ່າຄວາມຫຍຸ້ງຍາກຢ່າງໜ້ອຍ 1 ປະເພດ ຫຼື ຫຼາຍກວ່ານັ້ນ, ທຽບໃສ່ 78% ທີ່ລາຍງານວ່າບໍ່ມີຄວາມຫຍຸ້ງຍາກທັງເລີຍ.

ຕາຕະລາງທີ 9: ຄວາມສາມາດໃນການເຮັດກິດຈະກຳ ປະຈຳວັນນັບຕັ້ງແຕ່ເກີດອຸປະຕິເຫດ ລບຕ

	ຜູ້ລອດຊີວິດທີ່ເປັນຜູ້ໃຫຍ່ (n=32)		ຜູ້ລອດຊີວິດທີ່ເປັນເດັກ (n=18)	
	%	n	%	n
<b>ຄວາມຫຍຸ້ງຍາກໃນການເບິ່ງເຫັນ</b>				
ບໍ່ມີຄວາມຫຍຸ້ງຍາກ	20	62.5	16	88.9
ມີຄວາມຫຍຸ້ງຍາກເລັກນ້ອຍ	6	18.7	2	11.1
ມີຄວາມຫຍຸ້ງຍາກຫຼາຍ	6	18.7	-	-
<b>ເຄື່ອງຊ່ວຍໃນການເບິ່ງເຫັນ</b>	(n=12)		(n=2)	

ຄຳຖາມບົດຄົ້ນຄວ້າ ທີ 4:

ບໍ່ມີ	7	58.3	2	100
ແວ່ນຕາ	3	25.0	-	-
ຕາທຽມ	1	8.3	-	-
ການຜ່າຕັດ	-	-	-	-
ອື່ນໆ	1	8.3	-	-
<b>ຄວາມຫຍຸ້ງຍາກໃນການໄດ້ຍິນ</b>				
ບໍ່ມີຄວາມຫຍຸ້ງຍາກ	23	71.9	16	88.9
ມີຄວາມຫຍຸ້ງຍາກເລັກນ້ອຍ	6	18.7	2	11.1
ມີຄວາມຫຍຸ້ງຍາກຫຼາຍ	3	9.4	-	-
<b>ເຄື່ອງຊ່ວຍໃນການໄດ້ຍິນ</b>	(n=9)		(n=2)	
ບໍ່ມີ*	9	100	2	100
<b>ຄວາມຫຍຸ້ງຍາກໃນການຢ່າງ/ຂັ້ນ-ລົງ ຂັ້ນໄດ</b>				
ບໍ່ມີຄວາມຫຍຸ້ງຍາກ	27	84.4	17	94.4
ມີຄວາມຫຍຸ້ງຍາກເລັກນ້ອຍ	5	15.6	1	5.6
ມີຄວາມຫຍຸ້ງຍາກຫຼາຍ	-	-	-	-
<b>ເຄື່ອງຊ່ວຍໃນການຢ່າງ</b>	(n=5)		(n=1)	
ບໍ່ມີ**	2	40.0	1	100
ອື່ນໆ	3	60.0	-	-
<b>ຄວາມຫຍຸ້ງຍາກໃນການສື່ສານ</b>				
ບໍ່ມີຄວາມຫຍຸ້ງຍາກ	26	81.2	18	100
ມີຄວາມຫຍຸ້ງຍາກເລັກນ້ອຍ	3	9.4	-	-
ມີຄວາມຫຍຸ້ງຍາກຫຼາຍ	3	9.4	-	-
<b>ຄວາມຫຍຸ້ງຍາກໃນການຈີ່ຈຳ</b>				
ບໍ່ມີຄວາມຫຍຸ້ງຍາກ	20	62.5	16	88.9

**ຄຳຖາມບົດຄົ້ນຄວ້າ ທີ 4:**

ມີຄວາມຫຍຸ້ງຍາກເລັກນ້ອຍ	9	28.1	2	11.1
ມີຄວາມຫຍຸ້ງຍາກຫຼາຍ	3	9.4	-	-

\*ອຸປະກອນຕ່າງໆທີ່ຊ່ວຍຝັງ ທີ່ຖາມເຖິງ ລວມມີເຄື່ອງຊ່ວຍຝັງ (ແບບໃສ່ໄວ້ທາງຫລັງຫູ), ປະສາດຫູທຽມ, ເຄື່ອງຂະຫຍາຍການຝັງ, ແອັບຊ່ວຍເຫຼືອການຝັງ, ການຝັງຜ່ານການສັງເກດປາກ ຫຼື ພາສາມື ຫຼື ອື່ນໆ; ບໍ່ມີຜູ້ຕອບຄຳຖາມຄົນໃດເລືອກຄຳຕອບເຫຼົ່ານີ້ເລີຍ.

\*\*ອຸປະກອນຕ່າງໆທີ່ຊ່ວຍໃນການຍ່າງ ທີ່ຖາມເຖິງ ລວມມີ: ໄມ້ຄ້ອນເທົ້າ, ໄມ້ຄ້ອນເທົ້າທີ່ຊ່ວຍຍ່າງ, ເຄື່ອງຊ່ວຍຍ່າງ (ເປັນໂຄງ), ເຄື່ອງຊ່ວຍຍ່າງທີ່ເປັນລໍ້, ຂາທຽມ ຫຼື ຕີນທຽມ, ຫຼາບຂາ/ອຸປະກອນຊ່ວຍຄຳແຂນຂາ, ລໍ້ຍູ້ດ້ວຍມື, ລໍ້ຍູ້ໄຟຟ້າ, ຫຼື ບຸກຄົນອື່ນຊ່ວຍເຫຼືອ; ບໍ່ມີຜູ້ຕອບຄຳຖາມຄົນໃດເລືອກຄຳຕອບເຫຼົ່ານີ້ເລີຍ.

**ລະດັບຄວາມຫຍຸ້ງຍາກໃນການດູແລສຸຂະອະນາໄມຫຼັງຈາກອຸປະຕິເຫດ ລບຕ**

ການປະເມີນຄວາມສາມາດຂອງຜູ້ລອດຊີວິດຈາກລະເບີດບໍ່ທັນແຕກ ໃນການປະຕິບັດວຽກງານສຸຂະອະນາໄມຂັ້ນພື້ນຖານ ແລະ ການດູແລຕົນເອງ ຊ່ວຍໃຫ້ມີຄວາມເຂົ້າໃຈທີ່ສຳຄັນກ່ຽວກັບຜົນກະທົບຂອງການບາດເຈັບຕໍ່ຄວາມເປັນອິດສະລະ (ຊ່ວຍຕົນເອງໄດ້), ກຽດສັກສີ ແລະ ຄວາມເປັນຢູ່ທີ່ດີໃນຊີວິດປະຈຳວັນ. ຂໍ້ຈຳກັດໃນກິດຈະກຳຕ່າງໆ ເຊັ່ນ: ການອາບນ້ຳ, ການນຸ່ງເຄື່ອງ, ການກິນອາຫານ ຫຼື ການໃຊ້ຫ້ອງນ້ຳອາດເພີ່ມພາລະໃນການເພິ່ງພາຜູ້ອື່ນໃຫ້ເບິ່ງແຍງ, ເພີ່ມຄວາມສ່ຽງດ້ານສຸຂະພາບ ແລະ ຫຼຸດຜ່ອນການມີສ່ວນຮ່ວມໃນສັງຄົມ.

ຜູ້ລອດຊີວິດທີ່ເປັນຜູ້ໃຫຍ່ສ່ວນໃຫຍ່ລາຍງານວ່າບໍ່ມີຄວາມຫຍຸ້ງຍາກກັບວຽກງານການດູແລຕົນເອງຫຼັກໂດຍ 88% ສາມາດເຂົ້າ ແລະ ໃຊ້ຫ້ອງນ້ຳໂດຍບໍ່ມີການຊ່ວຍເຫຼືອ, 84% ສາມາດອາບນ້ຳດ້ວຍຕົນເອງໄດ້ ແລະ 88% ສາມາດນຸ່ງເຄື່ອງໂດຍບໍ່ມີການຊ່ວຍເຫຼືອ. ມີພຽງຜູ້ລອດຊີວິດທີ່ເປັນຜູ້ໃຫຍ່ຈຳນວນໜ້ອຍໜຶ່ງ ປະສົບກັບຄວາມຫຍຸ້ງຍາກບາງຢ່າງ ຫຼື ມີບັນຫາຫຼາຍຢ່າງກ່ຽວກັບຄວາມຫຍຸ້ງຍາກທີ່ກ່າວມາເຫຼົ່ານີ້. ໃນບັນດາຜູ້ລອດຊີວິດທີ່ເປັນເດັກ, ເກືອບທັງຫມົດລາຍງານວ່າບໍ່ມີບັນຫາກັບຄວາມຫຍຸ້ງຍາກທີ່ກ່າວມາເຫຼົ່ານີ້ເລີຍ ແລະ ບໍ່ມີໃຜລາຍງານວ່າມີຄວາມຫຍຸ້ງຍາກຮ້າຍແຮງ.

ກ່ຽວກັບການກິນອາຫານດ້ວຍຕົນເອງໄດ້ນັ້ນ ສ່ວຍໃຫຍ່ບໍ່ມີໃຜລາຍງານວ່າມີຜົນກະທົບດ້ານນີ້ ໂດຍ 88% ຂອງຜູ້ໃຫຍ່ ແລະ 94% ຂອງເດັກ ລາຍງານວ່າບໍ່ມີຄວາມຫຍຸ້ງຍາກດ້ານນີ້. ຜູ້ໃຫຍ່ລາຍງານວ່າມີຂໍ້ກັດໃນການປຸງແຕ່ງອາຫານເລັກນ້ອຍ, 75% ລາຍງານວ່າບໍ່ມີຄວາມຫຍຸ້ງຍາກ ແລະ 9% ມີຄວາມຫຍຸ້ງຍາກຫຼາຍໃນການແຕ່ງອາຫານ. ສິ່ງທ້າທາຍໃນການເຄື່ອນຍ້າຍແມ່ນມີລະດັບຕໍ່າ, ເຊິ່ງ 81% ຂອງຜູ້ໃຫຍ່ ແລະ 94% ຂອງເດັກສາມາດນັ່ງຊ້ອນທ້າຍລົດຈັກໂດຍບໍ່ມີບັນຫາ; ຜູ້ໃຫຍ່ສອງສາມຄົນໄດ້ລາຍງານກ່ຽວກັບຄວາມບໍ່ສາມາດຢ່າງຮ້າຍແຮງ ຫຼື ບໍ່ສາມາດເຄື່ອນຍ້າຍໄດ້ເລີຍ.

ກ່ຽວກັບການເຂົ້າໂຮງຮຽນ, 89% ຂອງຜູ້ເບິ່ງແຍງເດັກກ່າວວ່າເດັກສາມາດເຂົ້າໂຮງຮຽນໄດ້, ມີຜູ້ໜຶ່ງລາຍງານວ່າເຂົາເຈົ້າບໍ່ສາມາດເຂົ້າໂຮງຮຽນໄດ້ ແລະ ອີກຄົນໜຶ່ງລາຍງານວ່າບໍ່ແນ່ໃຈ. ໂດຍລວມແລ້ວ, ຜູ້ລອດຊີວິດສ່ວນໃຫຍ່ຍັງຄົງຮັກສາຄວາມສາມາດໃນການດູແລຕົນເອງຂັ້ນພື້ນຖານໄດ້, ກຸ່ມນ້ອຍໆແຕ່ມີຄວາມສຳຄັນ, ໂດຍສະເພາະໃນບັນດາຜູ້ໃຫຍ່ ປະເຊີນກັບສິ່ງທ້າທາຍທີ່ອາດຈະຕ້ອງການການສະໜັບສະໜູນທີ່ກົງກັບເປົ້າໝາຍ.

**ຄຳຖາມບົດຄົ້ນຄວ້າ ທີ 4:**

ຕາຕະລາງທີ 10: ຄວາມສາມາດໃນການດູແລສຸຂະອະນາໄມປະຈຳວັນນັບຕັ້ງແຕ່ເກີດອຸບັດເຫດ ລບຕ

	ຜູ້ລອດຊີວິດທີ່ເປັນຜູ້ໃຫຍ່ (n=21)		ຜູ້ລອດຊີວິດທີ່ເປັນເດັກ (n=5)	
	%	n	%	n
<b>ເຂົ້າຫ້ອງນ້ຳດ້ວຍຕົນເອງໄດ້*</b>				
ບໍ່ມີຄວາມຫຍຸ້ງຍາກ	28	87.5	16	88.9
ມີຄວາມຫຍຸ້ງຍາກເລັກນ້ອຍ	1	3.1	2	11.1
ມີຄວາມຫຍຸ້ງຍາກຫຼາຍ	3	9.4	-	-
<b>ໃຊ້ຫ້ອງນ້ຳໂດຍບໍ່ມີການຊ່ວຍເຫຼືອ*</b>				
ບໍ່ມີຄວາມຫຍຸ້ງຍາກ	29	90.6	16	88.9
ມີຄວາມຫຍຸ້ງຍາກເລັກນ້ອຍ	1	3.1	2	11.1
ມີຄວາມຫຍຸ້ງຍາກຫຼາຍ	2	6.2	-	-
<b>ອາບນ້ຳ*</b>				
ບໍ່ມີຄວາມຫຍຸ້ງຍາກ	27	84.4	17	94.4
ມີຄວາມຫຍຸ້ງຍາກເລັກນ້ອຍ	4	12.5	1	5.6
ມີຄວາມຫຍຸ້ງຍາກຫຼາຍ	1	3.1	-	-
<b>ນຸ່ງເຄື່ອງດ້ວຍຕົນເອງ*</b>				
ບໍ່ມີຄວາມຫຍຸ້ງຍາກ	28	87.5	17	94.4
ມີຄວາມຫຍຸ້ງຍາກເລັກນ້ອຍ	3	9.4	1	5.6
ມີຄວາມຫຍຸ້ງຍາກຫຼາຍ	1	3.1	-	-
<b>ກິນອາຫານດ້ວຍຕົນເອງ*</b>				
ບໍ່ມີຄວາມຫຍຸ້ງຍາກ	28	87.5	17	94.4
ມີຄວາມຫຍຸ້ງຍາກເລັກນ້ອຍ	2	6.2	1	5.6
ມີຄວາມຫຍຸ້ງຍາກຫຼາຍ	2	6.2	-	-
<b>ໃຊ້ແຮງງານດ້ວຍມື*</b>				

**ຄຳຖາມບົດຄົ້ນຄວ້າ ທີ 4:**

ບໍ່ມີຄວາມຫຍຸ້ງຍາກ	21	65.6	16	88.9
ມີຄວາມຫຍຸ້ງຍາກເລັກນ້ອຍ	4	12.5	-	-
ມີຄວາມຫຍຸ້ງຍາກຫຼາຍ	6	18.7	1	5.6
ບໍ່ສາມາດເຮັດໄດ້ເລີຍ	1	3.1	1	5.6
<b>ນັ່ງຊ້ອນທ້າຍລົດຈັກ*</b>				
ບໍ່ມີຄວາມຫຍຸ້ງຍາກ	26	81.2	17	94.4
ມີຄວາມຫຍຸ້ງຍາກເລັກນ້ອຍ	2	6.2	1	5.6
ມີຄວາມຫຍຸ້ງຍາກຫຼາຍ	3	9.4	-	-
ບໍ່ສາມາດເຮັດໄດ້ເລີຍ	1	3.1	-	-
<b>ຢູ່ຄົນດຽວດ້ວຍຕົນເອງ*</b>				
ບໍ່ມີຄວາມຫຍຸ້ງຍາກ	26	81.2	N/A	N/A
ມີຄວາມຫຍຸ້ງຍາກເລັກນ້ອຍ	2	6.2	N/A	N/A
ມີຄວາມຫຍຸ້ງຍາກຫຼາຍ	4	12.5	N/A	N/A
<b>ແຕ່ງກິນດ້ວຍຕົນເອງ*</b>				
ບໍ່ມີຄວາມຫຍຸ້ງຍາກ	24	75.0	N/A	N/A
ມີຄວາມຫຍຸ້ງຍາກເລັກນ້ອຍ	5	15.6	N/A	N/A
ມີຄວາມຫຍຸ້ງຍາກຫຼາຍ	3	9.4	N/A	N/A
<b>ເຂົ້າໂຮງຮຽນ*</b>				
ບໍ່ມີຄວາມຫຍຸ້ງຍາກ	N/A	N/A	16	88.9
ມີຄວາມຫຍຸ້ງຍາກເລັກນ້ອຍ	N/A	N/A	1	5.6
ມີຄວາມຫຍຸ້ງຍາກຫຼາຍ	N/A	N/A	1	5.6
*ການຕອບຄຳຖາມເຫຼົ່ານີ້ ມີຕັ້ງແຕ່ ບໍ່ມີຄວາມຫຍຸ້ງຍາກ, ມີຄວາມຫຍຸ້ງຍາກເລັກນ້ອຍ, ມີຄວາມຫຍຸ້ງຍາກຫຼາຍ, ບໍ່ສາມາດເຮັດໄດ້ທັງໝົດ, ບໍ່ຢາກຕອບ ແລະ ບໍ່ຮູ້. ຖ້າບໍ່ມີຜູ້ຕອບຄືນໃດຕອບຄຳຕອບເຫຼົ່ານີ້, ຄຳຕອບເຫຼົ່ານີ້ຈະຖືກລຶບອອກຈາກຕາຕະລາງ ສຳລັບການນຳສະເຫນີຜົນການສຳຫຼວດ.				

**ຄວາມຕ້ອງການດ້ານສຸຂະພາບທາງຮ່າງກາຍໃນໄລຍະຍາວ**

ບາງຄັ້ງຜູ້ລອດຊີວິດໄດ້ອະທິບາຍເຖິງສິ່ງທ້າທາຍໃນເບື້ອງຕົ້ນໃນການເຂົ້າເຖິງການປິ່ນປົວດູແລ ຫຼື ຄ່າໃຊ້ຈ່າຍໃນການປິ່ນປົວ (ໂດຍປົກກະຕິແລ້ວ ແມ່ນຍ້ອນການຂາດຄວາມຮັບຮູ້ໃນເບື້ອງຕົ້ນກ່ຽວກັບການຊົດເຊີຍຄ່າປິ່ນປົວ) ຫຼື ຄວາມຕ້ອງການທີ່ຈະໄປຮັບການປິ່ນປົວໃນລະດັບທີ່ສູງກວ່າ ເພື່ອໃຫ້ໄດ້ຮັບການປິ່ນປົວສະເພາະດ້ານ, ຜູ້ລອດຊີວິດບໍ່ໄດ້ສະແດງຄວາມບໍ່ພໍໃຈ ຫຼື ບໍ່ໄດ້ເວົ້າເຖິງສິ່ງທີ່ບໍ່ໄດ້ຕອບສະໜອງຕາມຄວາມຕ້ອງການທີ່ກ່ຽວຂ້ອງກັບການປິ່ນປົວທາງການແພດໃນທັນທີ ຂອງເຂົາເຈົ້າ.

ເຖິງຢ່າງໃດກໍຕາມ, ມັນມີປະເດັນໜຶ່ງທີ່ເກີດຂຶ້ນ ໂດຍຜູ້ລອດຊີວິດທີ່ມີອາການທາງຮ່າງກາຍທີ່ຍືດເຍື້ອຍາວນານ ໄດ້ອະທິບາຍວ່າ ລາວໄດ້ຮັບການສະໜັບສະໜູນທາງການແພດໃນໄລຍະຫຼັງເກີດອຸປະຕິເຫດທັນທີ, ແຕ່ຫຼັງຈາກນັ້ນການສະໜັບສະໜູນນັ້ນກໍ່ຫາຍໄປ. ຕົວຢ່າງ, ຜູ້ລອດຊີວິດຄົນໜຶ່ງໄດ້ເລົ່າວ່າ *“ຄ່າໃຊ້ຈ່າຍໃນການປິ່ນປົວ ໃນເວລາທີ່ເກີດອຸປະຕິເຫດແມ່ນຂ້ອຍບໍ່ໄດ້ຈ່າຍ, [ກອງທຶນຊ່ວຍເຫຼືອຄ່າປິ່ນປົວຂອງສະຫະລັດ ອາເມລິກາ] ໄດ້ສະໜັບສະໜູນການປິ່ນປົວດັ່ງກ່າວ. ແຕ່ຫຼັງຈາກນັ້ນ, ຂ້ອຍຕ້ອງຈ່າຍຄ່າກວດສຸຂະພາບ ແລະ ການບຳບັດທາງດ້ານຮ່າງກາຍທັງໝົດດ້ວຍຕົວເອງ.”* ຜູ້ລອດຊີວິດອີກຄົນໜຶ່ງໄດ້ໃຫ້ຂໍ້ສັງເກດ ກ່ຽວກັບຄວາມຕ້ອງການຢ່າງຕໍ່ເນື່ອງໃນການບັນເທົາອາການເຈັບປວດ, ໂດຍກ່າວວ່າ *“ໃນດ້ານສຸຂະພາບ, ພໍ່ແມ່ຂອງຂ້ອຍພາຂ້ອຍໄປນວດເພື່ອບັນເທົາອາການເຈັບປວດ. ຂ້ອຍໄດ້ຮັບການນວດເດືອນລະຄັ້ງ ຫຼື ທຸກໆສອງເດືອນ ຂຶ້ນກັບອາການເຈັບປວດ.”*

ເມື່ອຖາມວ່າ ເຂົາເຈົ້າຕ້ອງການການຊ່ວຍເຫຼືອປະເພດໃດແດ່, ຜູ້ລອດຊີວິດບາງຄົນໄດ້ກ່າວເຖິງຄວາມຕ້ອງການຊ່ວຍເຫຼືອທາງການແພດເພີ່ມເຕີມ. ຕົວຢ່າງ, ຜູ້ລອດຊີວິດຄົນໜຶ່ງໄດ້ເລົ່າວ່າ, *“ຖ້າມີໂອກາດໃນການໄດ້ຮັບການຊ່ວຍເຫຼືອ, ຂ້ອຍຢາກໄດ້ຮັບຄວາມຊ່ວຍເຫຼືອໃນການຜ່າຕັດເພື່ອເອົາສະເກັດລະເບີດອອກຈາກຫຼັງຂອງຂ້ອຍ,”* ແລະ ອີກຄົນໜຶ່ງກ່າວວ່າ, *“ຂ້ອຍຢາກໄດ້ຮັບຄວາມຊ່ວຍເຫຼືອກ່ຽວກັບບັນຫາສາຍຕາຂອງຂ້ອຍ ເພາະວ່າເມື່ອເບິ່ງຂໍ້ຄວາມ ຫຼື ເບິ່ງໂກງ ຂ້ອຍເບິ່ງບໍ່ເຫັນດີ ແລະ ບາງຄັ້ງຂ້ອຍຮູ້ສຶກວ່າມີສຽງດັງເປັນເວລາດົນໆໃນຫຸຂອງຂ້ອຍ ແຕ່ບໍ່ແມ່ນຕະຫຼອດເວລາ.”*

**ບາດແຜທາງດ້ານຈິດໃຈ ແລະ ດ້ານສັງຄົມ, ສຸຂະພາບຈິດ ແລະ ການກັບຄືນສຸສັງຄົມຂອງຜູ້ເຄາະຮ້າຍ**

*ຄວາມຢູ່ດີກິນດີ ແລະ ສຸຂະພາບຈິດ ໃນໄລຍະກ່ອນ ແລະ ຫຼັງອຸປະຕິເຫດ ລບຕ*

ຮູບທີ 8 ສະແດງເຖິງການຕອບຄຳຖາມຂອງຜູ້ລອດຊີວິດຈາກອຸປະຕິເຫດ ລບຕ ທີ່ເປັນຜູ້ໃຫຍ່ ກ່ຽວກັບຄວາມຢູ່ດີກິນດີ ໃນ 4 ຫົວຂໍ້ຄຳຖາມທີ່ວ່າ "ຊີວິດຂອງຂ້ອຍກົງກັບອຸດົມການຂອງຂ້ອຍ," ຫຼາຍກວ່າເຄິ່ງຫນຶ່ງ (53%) ຕອບວ່າ ບໍ່ເຫັນດີ, ໃນຂະນະທີ່ 44% ຕອບວ່າ ເຫັນດີ, ຊຶ່ງໃຫ້ເຫັນວ່າ ຫຼາຍຄົນຮູ້ສຶກວ່າຊີວິດຂອງເຂົາເຈົ້າຍັງບໍ່ທັນໄດ້ຕາມຄວາມປາຖະໜາຂອງເຂົາເຈົ້າ. ເມື່ອຖາມວ່າ "ຊີວິດການເປັນຢູ່ຂອງຂ້ອຍດີຫຼາຍ," ຄຳຕອບຖືກແບ່ງອອກຄື: 50% ຕອບວ່າ ເຫັນດີ, 44% ຕອບວ່າ ບໍ່ເຫັນດີ ແລະ ບໍ່ມີໃຜເລືອກຄຳຕອບທີ່ວ່າ ເຫັນດີທີ່ສຸດ ຫຼື ບໍ່ເຫັນດີທີ່ສຸດ. ສຳລັບຄຳຖາມທີ່ວ່າ "ຂ້ອຍພໍໃຈກັບຊີວິດຂອງຂ້ອຍ," ເຄິ່ງຫນຶ່ງໄດ້ຕອບວ່າ ພໍໃຈ, ແຕ່ 47% ຕອບວ່າ ບໍ່ພໍໃຈ, ລວມທັງ 12% ທີ່ຕອບວ່າບໍ່ເຫັນດີທີ່ສຸດ. ຄຳຕອບສຳລັບຄຳຖາມທີ່ວ່າ "ຂ້ອຍໄດ້ຮັບສິ່ງທີ່ຂ້ອຍຕ້ອງການໃນຊີວິດແລ້ວ" ມີລັກສະນະທີ່ຄ້າຍຄືກັນ: 47% ເຫັນດີ, ໃນຂະນະທີ່ 53% ຕອບວ່າບໍ່ເຫັນດີ ຫຼື ບໍ່ເຫັນດີທີ່ສຸດ ໂດຍລວມແລ້ວ, ຂໍ້ມູນເຫຼົ່ານີ້ ສະທ້ອນໃຫ້ເຫັນເຖິງມຸມມອງທີ່ຫຼາກຫຼາຍ ແຕ່ມັກຈະເປັນທາງລົບກ່ຽວກັບຄວາມຢູ່ດີກິນດີ ແລະ ຄວາມພໍໃຈໃນຊີວິດ. ຜູ້ລອດຊີວິດທີ່ເປັນເດັກ ບໍ່ໄດ້ຖືກຖາມຄຳຖາມເຫຼົ່ານີ້.

**ຄຳຖາມບົດຄົ້ນຄວ້າ ທີ 4:**

ຮູບທີ 8: ຊີວິດການເປັນຢູ່ຂອງຜູ້ລອດຊີວິດທີ່ເປັນຜູ້ໃຫຍ່ນັບຕັ້ງແຕ່ເກີດອຸປະຕິເຫດ ລບຕ

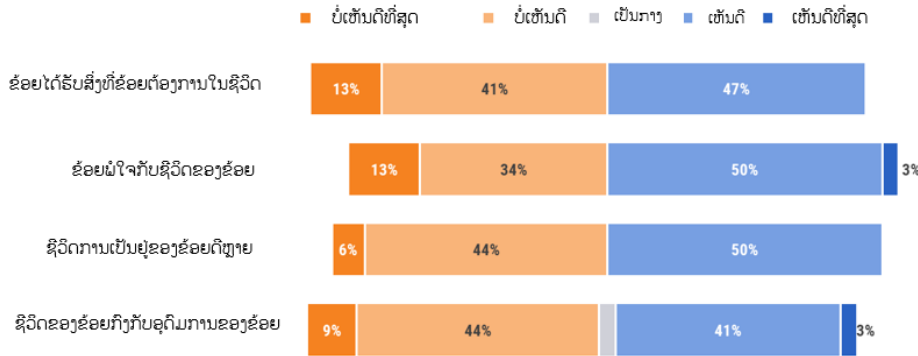

**ຄວາມຢ້ານກົວ ແລະ ຄວາມວິຕົກກັງວົນຫຼັງຈາກອຸປະຕິເຫດ ເປັນອຸປະສັກຕໍ່ການກັບຄືນສູ່ສິ່ງຄົມ**

ທັງຜູ້ລອດຊີວິດທີ່ເປັນຜູ້ໃຫຍ່ ແລະ ເດັກ ໄດ້ເວົ້າເຖິງຄວາມຢ້ານກົວ ແລະ ຄວາມຮູ້ສຶກວິຕົກກັງວົນຫຼັງຈາກເກີດອຸປະຕິເຫດ. ໃນຫຼາຍໆກໍລະນີ, ຜູ້ລອດຊີວິດຍັງໄດ້ເວົ້າກ່ຽວກັບຜົນກະທົບຂອງຄວາມຢ້ານກົວດັ່ງກ່າວທີ່ສົ່ງຜົນຕໍ່ຄວາມສາມາດໃນການມີສ່ວນຮ່ວມຢ່າງເຕັມທີ່ໃນກິດຈະກຳປະຈຳວັນຂອງເຂົາເຈົ້າ, ລວມທັງການເຮັດວຽກງານ, ກິດຈະກຳຊຸມຊົນ ແລະ ໂຮງຮຽນ. ດັ່ງທີ່ ນາງ ແສງຈັນ ໄດ້ອະທິບາຍວ່າ, “ຖ້າຂ້ອຍໄປເຮັດວຽກຢູ່ສວນ, ຂ້ອຍຢ້ານວ່າລູກລະເບີດຈະແຕກໃສ່ອີກ, ຂ້ອຍລະມັດລະວັງຫຼາຍຈົນບໍ່ຢາກເຮັດວຽກໃນສວນເລີຍ, ຕັ້ງແຕ່ນັ້ນມາ ຂ້ອຍບໍ່ໄປເຮັດວຽກໃນສວນເລີຍ.” ຜູ້ລອດຊີວິດຄົນອື່ນໄດ້ສະທ້ອນຄວາມຮູ້ສຶກແບບນີ້ເຊັ່ນກັນ, ໂດຍອະທິບາຍວ່າເຂົາເຈົ້າບໍ່ໄດ້ກັບໄປທີ່ງານ ຫຼື ປ່າ ທີ່ເຂົາເຈົ້າເຄີຍເຮັດວຽກ ຫຼື ໄປຊອກອາຫານການກິນ. ສຳລັບຜູ້ລອດຊີວິດບາງຄົນ, ຄວາມຢ້ານກົວຫຼັງຈາກອຸປະຕິເຫດຍັງໄດ້ຂັດຂວາງບໍ່ໃຫ້ເຂົາເຈົ້າເຂົ້າຮ່ວມກິດຈະກຳໃນຊຸມຊົນ. ດັ່ງທີ່ ທ້າວ ສົມໃຈ ໄດ້ເລົ່າໃຫ້ຝັງວ່າ: “ຫຼັງເກີດການລະເບີດ, ທຸກຢ່າງໄດ້ປ່ຽນໄປ, ຂ້ອຍບໍ່ສາມາດເດີນທາງໄກໄດ້ອີກຕໍ່ໄປ ເພາະຮູ້ສຶກກັງວົນ ແລະ ຕົກໃຈງ່າຍ, ຂ້ອຍບໍ່ສາມາດຢູ່ໃນບ່ອນທີ່ມີສຽງດັງ ແລະ ຂ້ອຍບໍ່ມັກຢູ່ບ່ອນແອອັດທີ່ມີຄົນຫຼາຍຄົນ.”

ເດັກທີ່ລອດຊີວິດໄດ້ເລົ່າເຖິງຄວາມຢ້ານກົວ ແລະ ຄວາມຮູ້ສຶກວິຕົກກັງວົນຫຼັງຈາກເກີດອຸປະຕິເຫດ ທີ່ຄ້າຍຄືກັນ. ດັ່ງທີ່ ທ້າວ ບຸນມິ ໄດ້ອະທິບາຍວ່າ: “ກ່ອນເກີດອຸປະຕິເຫດ, ຂ້ອຍບໍ່ເຄີຍຢ້ານຫຍັງເລີຍ, ບໍ່ຢ້ານທີ່ຈະໄປທຸກບ່ອນ, ແຕ່ຕຽວນີ້, ຂ້ອຍຢ້ານຕະຫຼອດເວລາ, ໂດຍສະເພາະບ່ອນທີ່ລະເບີດແຕກ.” ໂດຍສະເພາະຢ່າງຍິ່ງ ເດັກໄດ້ເວົ້າກ່ຽວກັບການຫຼີກລ່ຽງການໄປຫຼິ້ນຢູ່ຂ້າງນອກ ຍ້ອນຄວາມຢ້ານກົວດັ່ງກ່າວນີ້. ທ້າວ ແກ້ວ ໄດ້ອະທິບາຍວ່າ “ຫຼັງຈາກເກີດອຸປະຕິເຫດຂຶ້ນ, ຂ້ອຍຮູ້ສຶກຢ້ານວ່າຈະຕາຍ” ແລະ ບໍ່ກ້າອອກໄປຫຼິ້ນຢູ່ບ່ອນທີ່ຂ້ອຍຄິດວ່າອັນຕະລາຍ.” ເຖິງແມ່ນວ່າການຫຼີກລ່ຽງສະຖານທີ່ທີ່ອັນຕະລາຍຈະເປັນສິ່ງສຳຄັນສຳລັບການປ້ອງກັນອຸປະຕິເຫດ, ແຕ່ລະດັບຂອງຄວາມຢ້ານກົວ ແລະ ຄວາມວິຕົກກັງວົນທີ່ເດັກຮູ້ສຶກຢູ່ໃນບາງສະຖານທີ່ ອາດຈະມີຜົນກະທົບຢ່າງຫຼວງຫຼາຍຕໍ່ສຸຂະພາບຈິດ ແລະ ທາງດ້ານຈິດໃຈຂອງເຂົາເຈົ້າ. ໂດຍລວມແລ້ວ, ການອະທິບາຍລາຍລະອຽດກ່ຽວກັບຄວາມຮູ້ສຶກຢ້ານ ແລະ ຄວາມວິຕົກກັງວົນ ມີຕັ້ງແຕ່ຄວາມກັງວົນເບື້ອງຕົ້ນ ທັນທີຫຼັງຈາກອຸປະຕິເຫດເກີດຂຶ້ນ ໄປຈົນເຖິງຄຳອະທິບາຍຂອງຜູ້ລອດຊີວິດກ່ຽວກັບປະສົບການໃນປະຈຸບັນຂອງເຂົາເຈົ້າ.

#### ຄຳຖາມບົດຄົ້ນຄວ້າ ທີ 4:

##### ການໃຫ້ກຳລັງໃຈ ແລະ ການປະກອບສ່ວນໃຫ້ແກ່ຊຸມຊົນ ແມ່ນກຸນແຈສຳລັບຄວາມເປັນຢູ່ທີ່ດີຂອງຜູ້ລອດຊີວິດ

ຜູ້ລອດຊີວິດມັກຈະສົນທະນາກ່ຽວກັບຄຸນຄ່າຂອງການໄດ້ຮັບກຳລັງໃຈຈາກຄອບຄົວ ແລະ ສະມາຊິກໃນຊຸມຊົນ ແລະ ສະແດງຄວາມປາດຖະໜາທີ່ຈະປະກອບສ່ວນໃນການສະໜັບສະໜູນຄອບຄົວ ແລະ ຊຸມຊົນຂອງເຂົາເຈົ້າ ເຖິງວ່າຈະມີຂໍ້ຈຳກັດໃດໜຶ່ງທີ່ເກີດຈາກອຸປະຕິເຫດ ກໍ່ຕາມ.

ຜູ້ລອດຊີວິດຫລາຍຄົນໃຫ້ຄວາມສຳຄັນຕໍ່ການໃຫ້ກຳລັງໃຈທີ່ເຂົາເຈົ້າໄດ້ຮັບຈາກຄອບຄົວ, ພີ່ນ້ອງ, ໝູ່ເພື່ອນ ແລະ ສະມາຊິກໃນຊຸມຊົນ. ເຂົາເຈົ້າເນັ້ນເຖິງຄວາມສຳຄັນຂອງການໃຫ້ກຳລັງໃຈເຫຼົ່ານີ້, ຜູ້ລອດຊີວິດຍັງໄດ້ເວົ້າເຖິງປະສົບການຂອງເຂົາເຈົ້າໃນເວລາທີ່ກຳລັງໃຈເຫຼົ່ານີ້ຂາດຫາຍໄປ. ດັ່ງທີ່ ທ້າວ ສິມໃຈ ໄດ້ກ່າວວ່າ "ປະຊາຊົນໃນຊຸມຊົນຍັງໄດ້ສະແດງຄວາມຫວ່າງໃຍໂດຍການໄປຢ້ຽມຢາມຂ້ອຍໃນເວລາທີ່ຂ້ອຍບໍ່ສະບາຍ ແລະ ເຂົາເຈົ້າຖາມກ່ຽວກັບສຸຂະພາບຂອງຂ້ອຍ, ນີ້ແມ່ນການໃຫ້ກຳລັງໃຈທີ່ສຳຄັນສຳລັບຂ້ອຍ." ໃນຖ້ອຍຄຳນີ້, ທ້າວ ສິມໃຈ ບໍ່ພຽງແຕ່ອະທິບາຍກ່ຽວກັບວິທີການທີ່ຊຸມຊົນຂອງລາວໄດ້ໃຫ້ການສະໜັບສະໜູນເທົ່ານັ້ນ, ແຕ່ຍັງໄດ້ອະທິບາຍວ່າມັນເປັນສິ່ງສຳຄັນສຳລັບການກັບຄືນສູ່ສິ່ງຄົມ ອີກດ້ວຍ.

ເມື່ອຖາມຜູ້ລອດຊີວິດວ່າ ເຂົາເຈົ້າຈະເວົ້າແນວໃດ ຖ້າເຂົາເຈົ້າໄດ້ພົບກັບຜູ້ລອດຊີວິດຄົນອື່ນ, ເຂົາເຈົ້າຈະກ່າວເຖິງການໃຫ້ກຳລັງໃຈທາງອາລົມ. ດັ່ງທີ່ ທ້າວ ສິມໃຈ ໄດ້ອະທິບາຍໄວ້ໃນຖ້ອຍຄຳລຸ່ມນີ້ວ່າ ການໃຫ້ກຳລັງໃຈທາງອາລົມເປັນສິ່ງທີ່ເຂົາເຈົ້າສາມາດມອບໃຫ້ແກ່ຜູ້ລອດຊີວິດຄົນອື່ນໄດ້:

ສິມມຸດວ່າຂ້ອຍໄດ້ພົບກັບຜູ້ລອດຊີວິດຈາກລະເບີດ, ຂ້ອຍຈະລົມກັບເຂົາເຈົ້າ, ສະແດງຄວາມເຫັນອີກເຫັນໃຈຂອງຂ້ອຍ ແລະ ໃຫ້ກຳລັງໃຈແກ່ເຂົາເຈົ້າໃນການຕໍ່ສູ້ ຄືກັນກັບທີ່ຂ້ອຍເຄີຍຕໍ່ສູ້ມາໃນນາມທີ່ເປັນຜູ້ເຄາະຮ້າຍ. ນັ້ນແມ່ນສິ່ງທີ່ຂ້ອຍສາມາດເວົ້າໄດ້. ຂ້ອຍບໍ່ມີເງິນ ຫຼື ສິ່ງຂອງໃດໆໃຫ້ເຂົາເຈົ້າ. ແຕ່ຂ້ອຍສາມາດໃຫ້ກຳລັງໃຈແກ່ຜູ້ປະສົບເຄາະຮ້າຍ.

ນອກຈາກການໃຫ້ກຳລັງໃຈດັ່ງທີ່ກ່າວມາຂ້າງເທິງ, ຜູ້ລອດຊີວິດມັກຈະກ່າວເຖິງວິທີທີ່ເຂົາເຈົ້າຕ້ອງການ ແລະ/ຫຼື ສາມາດປະກອບສ່ວນໃຫ້ແກ່ຊຸມຊົນຂອງເຂົາເຈົ້າ ເຖິງວ່າຈະມີຂໍ້ຈຳກັດທາງດ້ານຮ່າງກາຍທີ່ເກີດຈາກອຸປະຕິເຫດ ກໍ່ຕາມ. ທ້າວ ຄຳດີ ສະແດງຄວາມປາຖະໜາ ແລະ ການກະທຳດັ່ງກ່າວ ເພື່ອປະກອບສ່ວນໃຫ້ແກ່ຊຸມຊົນ ເຖິງວ່າຈະມີຂໍ້ຈຳກັດ ກໍ່ຕາມ:

ເຖິງວ່າຈະມີຄວາມຫຍຸ້ງຍາກ, ແຕ່ຂ້ອຍກໍ່ມັກເຂົ້າຮ່ວມກິດຈະກຳຂອງຊຸມຊົນ. ຂ້ອຍໄປປະຊຸມບ້ານເມື່ອໄດ້ຮັບແຈ້ງ ແລະ ຂ້ອຍຍັງຊ່ວຍວຽກໃນຂອງຊຸມຊົນ. ນອກຈາກນີ້, ຫລັງຈາກຖາງຫຍ້າໃນໄຮ່ຂອງຕົນເອງແລ້ວ, ຂ້ອຍຍັງໄປຊ່ວຍໝູ່ເພື່ອນທີ່ຕ້ອງການຄວາມຊ່ວຍເຫຼືອ ອີກດ້ວຍ. ເມື່ອມີບຸນ ຫຼື ງານຕ່າງໆໃນບ້ານ ທຸກຄົນໃນຊຸມຊົນລ້ວນແຕ່ຊ່ວຍເຫຼືອເຊິ່ງກັນ ແລະ ກັນ.

ອີກຕົວຢ່າງໜຶ່ງ, ການປະກອບສ່ວນນີ້ ຍັງໄດ້ອ້າງອີງໂດຍກົງເຖິງການແບ່ງປັນເລື່ອງລາວກ່ຽວກັບອຸປະຕິເຫດ ລບຕ. ດັ່ງທີ່ ຄຳເວົ້າ ຂອງ ບຸນ ມີ ເຊິ່ງອະທິບາຍກ່ຽວກັບວິທີທີ່ລາວແບ່ງປັນເລື່ອງລາວຢູ່ໂຮງຮຽນ ວ່າ:

ຄູສອນຢູ່ໂຮງຮຽນໄດ້ໃຫ້ໂອກາດຂ້ອຍແລກປ່ຽນປະສົບການກ່ຽວກັບຜົນກະທົບຈາກອຸປະຕິເຫດ ລບຕ ໂດຍໃຫ້ຂ້ອຍເລົ່າເລື່ອງ ແລະ ຄວາມຮູ້ສຶກຂອງຂ້ອຍ. ມີຜູ້ເຂົ້າຮ່ວມປະມານ 70 ຫາ 80 ຄົນຢູ່ໃນໂຮງຮຽນ ມາຟັງເລື່ອງຂອງຂ້ອຍ. ເລື່ອງທີ່ຂ້ອຍເລົ່າສູ່ຝັງຕອນນັ້ນແມ່ນຕອນທີ່ຂ້ອຍເກີດອຸປະຕິເຫດ, ຂ້ອຍບໍ່ຮູ້ສຶກເຈັບປວດເລີຍ, ຈົນຂ້ອຍໄດ້ຍິນນ້ອງຊາຍຂອງຂ້ອຍເອີ້ນຊື່ຂ້ອຍ ແລະ

## ຄຳຖາມບົດຄົ້ນຄວ້າ ທີ 4:

ເວົ້າວ່າ ‘ລູກລະເບີດແຕກ.’ ທັນໃດນັ້ນ ຂ້ອຍຮູ້ສຶກຢ້ານ. ຂ້ອຍຢ້ານວ່າຂ້ອຍອາດບໍ່ລອດ ແລະ ຈະບໍ່ເຫັນພໍ່ແມ່ອີກ. ຫລັງຈາກເລົ່າສູ່ຝັງແລ້ວ ຂ້ອຍກໍ່ໄດ້ແນະນຳໃຫ້ທຸກຄົນທີ່ມາຮ່ວມຝັງວ່າ: ຖ້າຈະຂຸດດິນຕອນໃດ ກໍ່ຕ້ອງກວດເບິ່ງບ່ອນນັ້ນ ຫຼື ດິນກ່ອນວ່າມີລະເບີດບໍ່, ຂ້ອຍບໍ່ຢາກໃຫ້ອຸປະຕິເຫດແບບນີ້ເກີດຂຶ້ນກັບຜູ້ອື່ນອີກ.

ເຖິງແມ່ນວ່າເຫດການປະເພດນີ້ ຈະບໍ່ແມ່ນການປະກອບສ່ວນທີ່ຈະສິນທະນາກັນເລື້ອຍໆ, ແຕ່ຄຳເວົ້າເຫຼົ່ານີ້ ຊື້ໃຫ້ເຫັນເຖິງໂອກາດພິເສດສຳລັບຜູ້ລອດຊີວິດຈາກ ລບຕ ໃນການປະກອບສ່ວນອັນສຳຄັນໃຫ້ແກ່ຊຸມຊົນຂອງເຂົາເຈົ້າ ແລະ ພິຈາລະນາຄວາມພະຍາຍາມຂອງ ການໂຄສະນາໃຫ້ຄວາມຮູ້ກ່ຽວກັບອັນຕະລາຍຈາກລະເບີດ ໃນອະນາຄົດ.

## ການສົນທະນາກ່ຽວກັບຄຳຖາມທີ 4

### ຄວາມຕ້ອງການທາງດ້ານການແພດ ແລະ ການຕອບສະໜອງຊ່ວຍເຫຼືອໃນທັນທີ

ຈາກການສົນທະນາຂອງພວກເຮົາກັບຜູ້ລອດຊີວິດ, ທີມງານຂອງພວກເຮົາໄດ້ຮຽນຮູ້ກ່ຽວກັບປະສົບການຂອງເຂົາເຈົ້າກ່ຽວກັບການບໍລິການໃນການດູແລສຸຂະພາບ, ລວມທັງການປິ່ນປົວເບື້ອງຕົ້ນ ແລະ ການປິ່ນປົວຢ່າງຕໍ່ເນື່ອງ, ການຝຶນຝູ ແລະ ການບໍລິການສຸຂະພາບຈິດ. ຫນຶ່ງໃນສິ່ງທ້າທາຍທີ່ກົດດັນທີ່ສຸດແມ່ນ ການຊັກຊ້າໃນການເຂົ້າເຖິງການປິ່ນປົວທາງການແພດ. ຜູ້ລອດຊີວິດມັກຈະໄດ້ລໍຖ້າດົນຈົນກາຍ “ເວລາທີ່ສົມຄວນໄດ້ຮັບການປິ່ນປົວ”<sup>38</sup> ໂດຍສະເພາະໃນເຂດຊົນນະບົດທີ່ພື້ນຖານໂຄງລ່າງດ້ານສາທາລະນະສຸກມີຂະໜາດນ້ອຍ ແລະ ການຂົນສົ່ງມີຄວາມຫຍຸ້ງຍາກ; ຄວາມລ່າຊ້າດັ່ງກ່າວ ເຮັດໃຫ້ຄວາມຮຸນແຮງຂອງການບາດເຈັບຮ້າຍແຮງຂຶ້ນ ແລະ ເພີ່ມຄວາມສ່ຽງຕໍ່ຄວາມພິການໃນໄລຍະຍາວ, ເຊິ່ງເປັນທ່າອ່ຽງທີ່ສະທ້ອນໃຫ້ເຫັນຢູ່ໃນສະພາບການອື່ນໆຫຼັງຈາກມີຂໍ້ຂັດແຍ້ງ ແລະ ໃນສະພາບທີ່ມີຊັບພະຍາກອນຕໍ່າ. ສິ່ງຄວາມທ້າທາຍທີ່ຄ້າຍຄືກັນແມ່ນໄດ້ຖືກບັນທຶກໄວ້ໃນສະພາບການອື່ນໆທີ່ມີຊັບພະຍາກອນຕໍ່າ ຫຼື ຈາກມີຂໍ້ຂັດແຍ້ງ, ເຊິ່ງການຊັກຊ້າໃນການເຂົ້າເຖິງການດູແລ ມີຄວາມກ່ຽວຂ້ອງກັບອາການແຊກຊ້ອນທີ່ສູງຂຶ້ນ ແລະ ຄວາມພິການຊ້າເຮື້ອ.<sup>39 40</sup>

ກຸ່ມຜູ້ໃຫຍ່ຫຼາຍຄົນມັກຈະເພິ່ງພາລະບົບສາທາລະນະໃນຫຼາຍລະດັບ ກ່ອນທີ່ຈະໄດ້ຮັບການເບິ່ງແຍງດູແລທີ່ເໝາະສົມ, ໃນຂະນະທີ່ເດັກມັກຈະບໍ່ໃຊ້ການບໍລິການໃນສະຖານທີ່ປິ່ນປົວຢູ່ໃນທ້ອງຖິ່ນເລີຍ, ອັນນີ້ຊື້ໃຫ້ເຫັນວ່າ ຍ້ອນການຂາດຄວາມສາມາດໃນການດູແລຜູ້ບາດເຈັບທີ່

<sup>38</sup> ໃນການດູແລການບາດເຈັບ, “ເວລາທີ່ສົມຄວນໄດ້ຮັບການປິ່ນປົວ” ຫມາຍເຖິງ 60 ນາທີທຳອິດຫຼັງຈາກການບາດເຈັບຮ້າຍແຮງ ຫຼື ເຫດການສຸກເສີນທາງການແພດ. <https://www.who.int/about/accountability/results/who-results-report-2022-mtr/rapid-reaction-aiming-for-the-golden-hour-of-health-emergency-response>

<sup>39</sup> Werner K, Kak M, Herbst CH, Lin TK. ບົດບາດຂອງການດູແລໂດຍພະນັກງານສາທາລະນະສຸກໃນຊຸມຊົນ ໃນສະພາບການຫຼັງການເກີດຂໍ້ຂັດແຍ້ງ: ການທົບທວນຢ່າງເປັນລະບົບ. ແຜນນະໂຍບາຍສຸຂະພາບ. 2023 Feb 13;38(2):261-274. doi: 10.1093/heapol/czac072. PMID: 36124928; PMCID: PMC9923383. <https://pmc.ncbi.nlm.nih.gov/articles/PMC9923383/>

<sup>40</sup> Omam, LA., Jarman, E., O'Laughlin, K.N. et al. ຮູບແບບການໃຫ້ບໍລິການໃນການດູແລສຸຂະພາບຂັ້ນຕົ້ນໃນສະພາບການທີ່ໄດ້ຮັບຜົນກະທົບຈາກຂໍ້ຂັດແຍ້ງໃນອາຟຣິກາ: ການທົບທວນລະບົບ. Confl Health 17, 34 (2023). <https://doi.org/10.1186/s13031-023-00533-w> <https://conflictandhealth.biomedcentral.com/articles/10.1186/s13031-023-00533-w>

## ຄຳຖາມບົດຄົ້ນຄວ້າ ທີ 4:

ເປັນເດັກ ຫຼື ຍ້ອນພໍ່ແມ່ຜູ້ປົກຄອງຄິດວ່າໂຮງຫມໍລະດັບໃນຂັ້ນສູງຂຶ້ນມີອຸປະກອນທີ່ດີກວ່າ. ການຂາດການຊ່ວຍເຫຼືອເບື້ອງຕົ້ນໃນຊຸມຊົນໃນທັນທີທັນໃດນີ້ເປັນຊ່ອງຫວ່າງທີ່ສຳຄັນ, ຍ້ອນວ່າອຸປະຕິເຫດສ່ວນໃຫຍ່ເກີດຂຶ້ນໃນເວລາທີ່ຜູ້ເຄາະຮ້າຍກຳລັງຢາງ.

ຄວາມເປັນໄປໄດ້ຢ່າງໜຶ່ງສຳລັບການຂະຫຍາຍການສະໜັບສະໜູນ ອາດຂຶ້ນຢູ່ກັບການນຳໃຊ້ປະໂຫຍດຈາກເຄືອຂ່າຍຂອງແຜນໝໍສຸກເສີນ ທີ່ໄດ້ຮັບການຝຶກອົບຮົມ ທີ່ເຮັດວຽກຮ່ວມກັບຜູ້ປະຕິບັດວຽກງານກ່ຽວກັບ ລບຕ ທີ່ມີສ່ວນຮ່ວມໃນການເກັບກູ້ ແລະ ການເຄື່ອນຍ້າຍ ລບຕ. ກໍລະນີຂອງຜູ້ລອດຊີວິດຄົນໜຶ່ງທີ່ໄດ້ຮັບການດູແລທັນທີຈາກແຜນສຸກເສີນຂອງໜ່ວຍງານທີ່ປະຕິບັດວຽກງານລບຕ ຊື່ໃຫ້ເຫັນວ່າ ການດູແລທັນທີເຫຼົ່ານີ້ ມີທ່າແຮງທີ່ຈະອັດຊ່ອງຫວ່າງໄດ້; ເຖິງຢ່າງໃດກໍຕາມ, ການຂະຫຍາຍ ຫຼື ການຈັດລະບົບການຕອບສະໜອງປະເພດນີ້ອາດມີຄວາມທ້າທາຍ ຍ້ອນຄວາມຮັບຮູ້ຂອງຊຸມຊົນ ແລະ ຍ້ອນຄວາມເປັນຈິງທີ່ວ່າ ທີມງານເກັບກູ້ລະເບີດ (ແລະ ແຜນໝໍຂອງເຂົາເຈົ້າ) ບໍ່ໄດ້ຢູ່ໃນພື້ນທີ່ສະເພາະໃດໜຶ່ງຕະຫຼອດເວລາ. ຈຳເປັນຕ້ອງມີການສຶກສາຄົ້ນຄວ້າເພີ່ມເຕີມ, ມີການປຶກສາຫາລື ແລະ ການສ້າງແຜນວາດບ່ອນທີ່ມີແຜນໝໍທີ່ປະຕິບັດວຽກງານ ລບຕ ຕື່ມອີກ ເພື່ອສຳຫຼວດເບິ່ງທ່າແຮງຂອງວິທີການຊ່ວຍເຫຼືອເຫຼົ່ານີ້ໃນສະພາບການຂອງ ສປປ ລາວ. ອີກທາງເລືອກໜຶ່ງແມ່ນ ອາດຈະສຶກສາຄົ້ນຄວ້າການຝຶກອົບຮົມກ່ຽວກັບການຊ່ວຍເຫຼືອເບື້ອງຕົ້ນ ແລະ ຊຸດອຸປະກອນສຸກເສີນແບບພິກວາໄດ້ໃນຂັ້ນບ້ານ ທີ່ຢູ່ໃນເຂດທີ່ມີຄວາມສ່ຽງສູງ; ເຖິງວ່າການຝຶກອົບຮົມຂະໜາດໃຫຍ່ ແລະ ການຝຶກແບບເລິກເຊິ່ງ ອາດຈະມີຄ່າໃຊ້ຈ່າຍສູງ ເມື່ອທຽບກັບອັດຕາສ່ວນຂອງອຸປະຕິເຫດ ລບຕ, ແຕ່ວ່າ ການຝຶກອົບຮົມຂັ້ນພື້ນຖານທີ່ສຳຄັນແບບງ່າຍໆ ອາດສາມາດຊ່ວຍຫຼຸດຜ່ອນອັດຕາການເຈັບເປັນ ທີ່ສາມາດປ້ອງກັນໄດ້.

### ຄວາມຕ້ອງການ ແລະ ການສະໜັບສະໜູນ ທາງດ້ານພື້ນຜູ້ໜ້າທີ່ການ

ການບໍລິການພື້ນຜູ້ໜ້າທີ່ການ, ຕັ້ງແຕ່ກາຍຍະພາບບຳບັດ ແລະ ຂາທຽມ ໄປຈົນເຖິງການສະໜັບສະໜູນທາງດ້ານຈິດໃຈ, ຍັງຄົງຈຳກັດການໄປຫາ ແລະ ການເຂົ້າເຖິງການບໍລິການ. ມີຜູ້ລອດຊີວິດຈຳນວນນ້ອຍເທົ່ານັ້ນທີ່ລາຍງານວ່າໄດ້ຮັບການດູແລດັ່ງກ່າວ, ເຖິງວ່າຈະມີຫຼັກຖານທີ່ຊັດເຈນກ່ຽວກັບຄວາມສຳຄັນຂອງການດູແລສຳລັບການພື້ນຕົວສະມັດຕະພາບ ແລະ ການຊ່ວຍຕົນເອງໄດ້, ເຊິ່ງສອດຄ່ອງກັບບົດລາຍງານອື່ນໆ.<sup>41 42</sup> ອຸປະສັກທາງການເງິນ ແລະ ດ້ານພູມສັນຖານ, ບວກໃສ່ກັບການມີຢູ່ຂອງການບໍລິການຢູ່ໃນຕົວເມືອງ ເຊັ່ນ: ຄລິນິກ COPE ເຮັດໃຫ້ຜູ້ລອດຊີວິດສ່ວນໃຫຍ່ບໍ່ໄດ້ຮັບການສະໜັບສະໜູນຢ່າງພຽງພໍ. ການຄົ້ນພົບເຫຼົ່ານີ້ ສອດຄ່ອງກັບການສຶກສາຄົ້ນຄວ້າທີ່ມີຢູ່ໃນປະຈຸບັນ:<sup>43</sup> ຜູ້ລອດຊີວິດຈາກ ລບຕ ມັກຈະປະສົບກັບຄວາມທຸກໂສກ ແລະ ຄວາມເຈັບປວດທາງດ້ານຈິດໃຈທີ່ແກ່ຍາວມາເປັນເວລາດົນນານ, ແຕ່ຜັດໄດ້ຮັບການພື້ນຜູ້ແບບຄົບວົງຈອນພຽງເລັກນ້ອຍເທົ່ານັ້ນ ນອກຈາກຈາກໃສ່ຂາທຽມ ແລະ ກາຍຍະບຳບັດເທົ່ານັ້ນ.

<sup>41</sup> ການຕິດຕາມກວດກາລະເບີດຝັງດິນ ແລະ ລະເບີດກະປາງ (2014). Cluster Munition Monitor 2014: ການບາດເຈັບ ແລະ ການຊ່ວຍເຫຼືອຜູ້ຖືກເຄາະຮ້າຍ. <https://archives2.the-monitor.org/en-gb/reports/2014/cluster-munition-monitor-2014/casualties-victim-assistance>

<sup>42</sup> ການຕິດຕາມກວດກາລະເບີດຝັງດິນ ແລະ ລະເບີດກະປາງ (2022). ການຕິດຕາມລະເບີດກະປາງ 2022: ຜົນກະທົບ. <https://archives2.the-monitor.org/en-gb/reports/2022/cluster-munition-monitor-2022/the-impact.aspx>

<sup>43</sup> Wyper, R. B. (2012). ການສຶກສາຄົ້ນຄວ້າຜົນກະທົບດ້ານສຸຂະພາບຂອງຜູ້ເຄາະຮ້າຍຈາກລະເບີດຝັງດິນ/ລະເບີດບໍ່ທັນແຕກ ຕໍ່ກັບກຸ່ມຄົນພິການອື່ນ. ຜົນໄດ້ຮັບດ້ານສຸຂະພາບ ແລະ ຄຸນນະພາບຂອງຊີວິດ, 10(1), 121. <https://link.springer.com/article/10.1186/1477-7525-10-121>

#### ຄຳຖາມບົດຄົ້ນຄວ້າ ທີ 4:

ຄວາມສາມາດຂອງຜູ້ລອດຊີວິດໃນການມີເຮັດກິດຈະກຳປະຈຳວັນ ໄດ້ຊື່ໃຫ້ເຫັນເຖິງຜົນກະທົບທີ່ກ້ວາງຂວາງຂອງ ລບຕ ນອກຈາກການຫາລາຍໄດ້. ຜູ້ລອດຊີວິດສ່ວນໃຫຍ່ ຍັງສາມາດດູແລຕົນເອງໄດ້, ແຕ່ຍັງມີຈຳນວນນ້ອຍໜຶ່ງ ເຊິ່ງສ່ວນຫຼາຍແມ່ນຜູ້ໃຫຍ່ ຍັງມີຂໍ້ຈຳກັດໃນການເຄື່ອນໄຫວ, ການຮັບຮູ້, ຄວາມຊົງຈຳ ຫຼື ຂໍ້ຈຳກັດໃນການສື່ສານ, ເຊິ່ງເຮັດໃຫ້ການເພິ່ງພາສະມາຊິກໃນຄອບຄົວສູງຂຶ້ນ ແລະ ຈຳກັດຄວາມສາມາດໃນການເຮັດວຽກ, ການສຶກສາ ແລະ ການດຳລົງຊີວິດຢູ່ໃນຊຸມຊົນ. ການເຂົ້າເຖິງອຸປະກອນຊ່ວຍເຫຼືອທີ່ຈຳກັດ ເຮັດໃຫ້ສິ່ງທ້າທາຍເຫຼົ່ານີ້ຮ້າຍແຮງຂຶ້ນ. ໂດຍທົ່ວໄປແລ້ວເດັກຈະປະສົບກັບຄວາມບົກຜ່ອງໜ້ອຍລົງ, ແຕ່ວ່າຄວາມຫຍຸ້ງຍາກເລັກນ້ອຍກໍສາມາດສົ່ງຜົນກະທົບຕໍ່ການຮຽນ ແລະ ການພັດທະນາ ໄດ້. ຄວາມຫຍຸ້ງຍາກເຫຼົ່ານີ້ ເຮັດໃຫ້ເພີ່ມການເພິ່ງພາສະມາຊິກໃນຄອບຄົວ, ເພີ່ມທະວີຄວາມສ່ຽງຕໍ່ຄວາມສ່ຽງດ້ານສຸຂະພາບ ແລະ ຫຼຸດຜ່ອນການເຂົ້າຮ່ວມການສຶກສາ, ການເຮັດວຽກ ແລະ ການດຳລົງຊີວິດຢູ່ໃນຊຸມຊົນ. ການນຳໃຊ້ອຸປະກອນຊ່ວຍເຫຼືອທີ່ມີຢ່າງຈຳກັດ ຊື່ໃຫ້ເຫັນຊ່ອງຫວ່າງໃນລະບົບໃນການຝຶນຝູ ແລະ ການບໍລິການສະໜັບສະໜູນ, ເຮັດໃຫ້ຜູ້ລອດຊີວິດຈຳນວນຫຼາຍຕ້ອງຮັບມືກັບບັນຫາ ໂດຍບໍ່ມີເຄື່ອງມືທີ່ພຽງພໍໃນການຝຶນຝູຄວາມສາມາດໃນການຊ່ວຍຕົນເອງໄດ້.

ການຂາດການຝຶນຝູໜ້າທີ່ການແບບລວມສູນ, ລວມທັງການບໍລິການດ້ານສຸຂະພາບຈິດ ເຮັດໃຫ້ເກີດພາລະຫັນກຫນ່ວງ, ຍ້ອນວ່າຜູ້ລອດຊີວິດມັກຈະທົນທຸກກັບຄວາມເຈັບປວດຊຳເຮື້ອ, ມີມິນທິນ ແລະ ມີຄວາມຫຍຸ້ງຍາກທາງດ້ານຈິດໃຈ ໂດຍໄດ້ຮັບການຊ່ວຍເຫຼືອຢ່າງເປັນທາງການພຽງເລັກນ້ອຍເທົ່ານັ້ນ. ຫຼັກຖານຈາກສະພາບການຫຼັງການເກີດຂໍ້ຂັດແຍ້ງ ຊື່ໃຫ້ເຫັນວ່າແມ່ຍິງມັກຈະປະເຊີນກັບພາລະທາງຈິດໃຈຫຼາຍຂຶ້ນ, ໂດຍມີອັດຕາຄວາມເຄັ່ງຕຶງ ແລະ ຊົມເສົ້າທີ່ສູງກວ່າ, ຮຽກຮ້ອງໃຫ້ມີຍຸດທະສາດໃນການສະໜັບສະໜູນທີ່ຄຳນຶງເຖິງທາງເພດ.<sup>44</sup>  
<sup>45</sup> ການຂະຫຍາຍການບໍລິການຝຶນຝູໜ້າທີ່ການແບບແບ່ງຂັ້ນຄຸ້ມຄອງ ແລະ ເຊື່ອມໂຍງເຂົ້າກັບຍຸດທະສາດສາທາລະນະສຸກແຫ່ງຊາດ ຍັງຄົງເປັນບຸລິມະສິດອັນຮີບດ່ວນ.<sup>46</sup>

ບັນດາມາດຕະຖານທາງວັດທະນະທຳ ຍັງມີອິດທິຜົນຕໍ່ການຝຶນຝູຕົວ. ຄວາມເຊື່ອແບບສາດສະໜາຜີທີ່ມີຫຼາຍໃນຊຸມຊົນ ແລະ ຄວາມສາມັກຄີຂອງຊຸມຊົນທີ່ເຂັ້ມແຂງໃນເຂດຊົນນະບົດ ມີອິດທິຜົນຕໍ່ວິທີທີ່ຜູ້ລອດຊີວິດຕິຄວາມຫມາຍການບາດເຈັບ ແລະ ຊອກຫາການສະໜັບສະໜູນ. ເຄືອຂ່າຍຊ່ວຍເຫຼືອທາງສັງຄົມສາມາດຫຼຸດຜ່ອນການບາດເຈັບທາງຈິດໃຈໄດ້, ແຕ່ກຸ່ມຊົນເຜົ່າສ່ວນນ້ອຍອາດຈະປະເຊີນກັບຄວາມອັບອາຍ ຫຼື ຄວາມບໍ່ໄວ້ວາງໃຈ ໃນເວລາທີ່ມີສ່ວນຮ່ວມກັບການບໍລິການທີ່ເປັນທາງການ. ປັດໃຈກຳນົດທາງດ້ານສັງຄົມ ເຊັ່ນ:

<sup>44</sup> Fel S, Jurek K, Lenart-Kłós K. ຄວາມສຳພັນລະຫວ່າງປັດໃຈສັງຄົມ ແລະ ປະຊາກອນ ກັບພາວະຄວາມຄຽດຫລັງເຫດການສະເທືອນຂັ້ນ: ການສຶກສາໃນທົ່ວຂະແໜງການກ່ຽວກັບຂໍ້ຂັດແຍ້ງທາງຜົນລະເຮືອນໃນ Ukraine. *Int J Environ Res* ສາທາລະນະສຸກ. 2022 Feb 26;19(5):2720. doi: 10.3390/ijerph19052720. PMID: 35270413; PMCID: PMC8910590. <https://pubmed.ncbi.nlm.nih.gov/35270413/>

<sup>45</sup> Ainamani, H.E., Elbert, T., Olema, D.K. et al. ຄວາມແຕກຕ່າງທາງດ້ານເພດ ໃນການຕອບສະໜອງຕໍ່ການບາດເຈັບທີ່ເກີດຈາກສິ່ງຄາມ ແລະ ໂຮກຄວາມຄຽດ - ການສຶກສາໃນກຸ່ມຊາວອົບພະຍົບ ຄອງໂກ ໃນອູການດາ. *BMC Psychiatry* 20, 17 (2020). <https://doi.org/10.1186/s12888-019-2420-0> <https://bmcp psychiatry.biomedcentral.com/articles/10.1186/s12888-019-2420-0>

<sup>46</sup> ການປະຕິບັດການກ່ຽວກັບລະເບີດຝັງຕົນໃນເອເຊຍ (2025). ປ່ຽນຄວາມເຈັບປວດໃຫ້ເປັນພະລັງ: ເສັ້ນທາງສຸອະນາຄົດສຳລັບຜູ້ລອດຊີວິດຈາດລະເບີດບໍ່ທັນແຕກໃນ ສປປ ລາວ <https://aseanmineaction.org/turning-pain-into-power-a-path-forward-for-unexploded-ordnance-survivors-in-lao-pdr/>

ຊົນເຜົ່າ ແລະ ກຸ່ມຄົນດ້ອຍໂອກາດທາງດ້ານສັງຄົມ ແມ່ນຍັງມີຄວາມສ່ຽງຕໍ່ຄວາມຫຍຸ້ງຍາກທາງດ້ານຈິດໃຈທີ່ຊ້ຳເຮື້ອ.<sup>47</sup> ໂຄງການທີ່ເຄົາລົບການປະຕິບັດທາງວັດທະນະທຳ ແລະ ເສີມຂະຫຍາຍຄວາມສາມັກຄີຂອງຊຸມຊົນ ມີຄວາມສຳຄັນຫລາຍໃນການປັບປຸງຜົນໄດ້ຮັບທາງຈິດໃຈ.

### ຂໍ້ສະເໜີແນະຄຳຖາມທີ 4

- **ເພີ່ມຄວາມຮັບຮູ້ກ່ຽວກັບຄວາມສຳຄັນຂອງການເຮັດໃຫ້ຜູ້ເຄາະຮ້າຍໄດ້ຮັບການປິ່ນປົວດູແລຢ່າງວ່ອງໄວ. ລະດົມເຄືອຂ່າຍການຂົນສົ່ງໃນທ້ອງຖິ່ນເພື່ອການນຳສົ່ງສຸກເສີນ:** ໃນບາງກໍລະນີ, ຄວາມຫ່າງໄກໃນເວລາເກີດອຸປະຕິເຫດອາດເຮັດໃຫ້ການຊັກຊ້າໃນການປິ່ນປົວດູແລ ເປັນສິ່ງທີ່ຫຼີກລ່ຽງບໍ່ໄດ້ (ເຊັ່ນ ໃນກໍລະນີຂອງຜູ້ລອດຊີວິດທີ່ຖືກຫາມໄປບ່ອນປິ່ນປົວເປັນເວລາ 2 ຊົ່ວໂມງ); ຢ່າງໃດກໍຕາມ, ຍັງມີກໍລະນີທີ່ການຊັກຊ້າອາດເກີດຈາກການນຳຜູ້ເຄາະຮ້າຍກັບເມືອບ້ານກ່ອນ, ການຈັດການເລື່ອງການຂົນສົ່ງ ແລະ ການຊອກເງິນເພື່ອການປິ່ນປົວ. ທາງເລືອກໜຶ່ງແມ່ນຄວນມີການເພີ່ມຂໍ້ຄວາມສຳຄັນໃສ່ໃນການໂຄສະນາສຶກສາຄວາມສ່ຽງໄພຈາກ ລບຕ (EORE) ສຳລັບການຕອບສະໜອງຊ່ວຍເຫຼືອທີ່ເໝາະສົມ, ຕົວຢ່າງ, ຜູ້ໃດກໍຕາມທີ່ກ່ຽວຂ້ອງກັບອຸປະຕິເຫດລບຕ ຄວນໄດ້ຮັບການເອົາໃຈໃສ່ປິ່ນປົວທາງການແພດ ແລະ ຄວນມີການປະເມີນທັນທີ ເຖິງແມ່ນວ່າການບາດເຈັບຈະເບິ່ງຄືວ່າເປັນການບາດເຈັບເລັກນ້ອຍກໍຕາມ.
- **ສຳຫຼວດທາງເລືອກຕ່າງໆ ເພື່ອຫຼຸດຜ່ອນຄວາມຊັກຊ້າໃນການເຊື່ອມຕໍ່ຜູ້ລອດຊີວິດກັບການຕອບສະໜອງຊ່ວຍເຫຼືອທາງການແພດ:** ຜົນໄດ້ຮັບຈາກການສຶກສາຄົ້ນຄວ້າ ສະແດງໃຫ້ເຫັນເຖິງຄວາມຊັກຊ້າທີ່ສຳຄັນ ທີ່ຜູ້ເຄາະຮ້າຍຈະໄດ້ຮັບການປິ່ນປົວການບາດເຈັບຢ່າງທັນການ. ປັດໄຈຫຼາຍຢ່າງທີ່ປະກອບສ່ວນເຮັດໃຫ້ເກີດຄວາມຊັກຊ້າ ແລະ ຂໍ້ມູນທີ່ບໍ່ຊັດເຈນກ່ຽວກັບສາເຫດທີ່ໄວ້ຊີ້ໃຫ້ເຫັນວ່າບັນຫານີ້ຕ້ອງໄດ້ຮັບການກວດສອບຕື່ມອີກ ແລະ ອາດຈະຕ້ອງມີວິທີການເຮັດວຽກແບບຮ່ວມກັນຫຼາຍໆດ້ານ. ຕົວຢ່າງ, ອາດຈະນຳໃຊ້ໜ່ວຍແພດສຸກເສີນຂອງໜ່ວຍງານທີ່ປະຕິບັດວຽກງານ ລບຕ ຫຼື ການສະໜອງຊຸດອຸປະກອນຊ່ວຍເຫຼືອສຸກເສີນພື້ນຖານ ໃຫ້ແກ່ຜູ້ນຳໃນບ້ານທີ່ຢູ່ໃນເຂດທີ່ມີຄວາມສ່ຽງສູງ.
- **ການແບ່ງສ່ວນການບໍລິການພື້ນຜູ້ໜ້າທີ່ການ:** ຂະຫຍາຍການບໍລິການພື້ນຜູ້ໜ້າທີ່ການ, ລວມທັງການປິ່ນປົວທາງດ້ານຮ່າງກາຍ, ຂາທຽມ ແລະ ການຊ່ວຍເຫຼືອທາງດ້ານຈິດໃຈ, ໂດຍສະເພາະແມ່ນເສີມຂະຫຍາຍການຕິດຕາມຜົນທີ່ຈຳເປັນ, ຈາກຕົວເມືອງໄປສູ່ເຂດຕ່າງໆ ເພື່ອແກ້ໄຂບັນດາອຸປະສັກທາງດ້ານການເງິນ ແລະ ດ້ານພູມສັນຖານ. ການບໍລິການເຄື່ອນທີ່ ຫຼື ຄລິນິກເຄື່ອນທີ່ ອາດຈະຊ່ວຍໃຫ້ເຂົ້າເຖິງຜູ້ລອດຊີວິດທີ່ກະແຈກກະຈາຍຢູ່ຕາມພູມສັນຖານຕ່າງໆ ເພື່ອໃຫ້ສາມາດຳເນີນການເບິ່ງແຍງຕິດຕາມໄດ້ດີຂຶ້ນ.
- **ລວມເອົາການຊ່ວຍເຫຼືອດ້ານສຸຂະພາບຈິດ ແລະ ຈິດຕະສັງຄົມ ເຂົ້າກັບການບໍລິການພື້ນຜູ້ໜ້າທີ່ການ:** ຮັບປະກັນໃຫ້ການພື້ນຜູ້ໄດ້ລວມເອົາການດູແລແບບລວມສູນ, ໂດຍສະເພາະແມ່ນການລວມເອົາການບໍລິການດ້ານສຸຂະພາບຈິດ ເພື່ອແກ້ໄຂຄວາມເຈັບປວດຊ້ຳເຮື້ອ, ຄວາມທຸກທາງດ້ານຈິດໃຈ ແລະ ຄວາມເປັນປົມດ້ອຍ. **ປະຕິບັດຍຸດທະສາດການສະໜັບສະໜູນທີ່ເອົາໃຈໃສ່ຕໍ່ບົດບາດຍິງ-ຊາຍ** ເພື່ອແກ້ໄຂບັນຫາຄວາມທຸກທາງດ້ານຈິດໃຈ ທີ່ແມ່ຍິງປະເຊີນໜ້າຢູ່ເລື້ອຍໆ.

<sup>47</sup> Ford JD, Grasso DJ, Elhai JD, Courtois CA. ບັນຫາທາງດ້ານສັງຄົມ, ວັດທະນະທຳ ແລະ ຄວາມຫຼາກຫຼາຍອື່ນໆໃນຂົງເຂດຄວາມຄຽດຈາກເຫດການສະເໜືອຂັ້ນ. 2015: 503–46. doi: 10.1016/B978-0-12-801288-8.00011-X. Epub 2015 Aug 7. PMID: PMC7149881. <https://pmc.ncbi.nlm.nih.gov/articles/PMC7149881/>

#### ຄຳຖາມບົດຄົ້ນຄວ້າ ທີ 4:

- ເອົາໃຈໃສ່ຕໍ່ຄວາມຕ້ອງການທາງດ້ານສັງຄົມ ແລະ ຄວາມເປັນສ່ວນໜຶ່ງຂອງຜູ້ລອດຊີວິດ:
  - ອອກແບບໂຄງການທີ່ເຄົາລົບການປະຕິບັດທາງວັດທະນະທຳຂອງທ້ອງຖິ່ນ (ເຊັ່ນ: ການເຊື່ອສາດສະໜາຜີ) ແລະ ນຳໃຊ້ຄວາມສາມັກຄີທີ່ເຂັ້ມແຂງຂອງຄອບຄົວ ແລະ ຂອງຊຸມຊົນ ໃນການປັບປຸງຜົນໄດ້ຮັບທາງຈິດຕະສັງຄົມ.
  - ເສີມສ້າງການສະໜັບສະໜູນທີ່ຖືເອົາຄອບຄົວເປັນໃຈກາງ: ອີງໃສ່ຜົນກະທົບດ້ານການປົກປ້ອງຂອງໜ່ວຍຄອບຄົວຫຼາຍລຸ້ນຄົນ ແລະ ຄົງຕົວໂດຍການສະໜັບສະໜູນຢ່າງເປັນທາງການ ແລະ ລວມທັງສະມາຊິກໃນຄອບຄົວ—ເຊິ່ງມັກຈະມີບົດບາດໃນການເບິ່ງແຍງດູແລ ແລະ ລາຍຮັບ-ໃນແຜນການຜື້ນຜູ້ ແລະ ການສະໜັບສະໜູນ. ໃຫ້ແນ່ໃຈວ່າການແຊກແຊງແມ່ນສະເພາະເຈາະຈົງ ແລະ ຍືນຍົງ.
  - ເອົາການຊ່ວຍເຫຼືອຜູ້ລອດຊີວິດ ໄວ້ພາຍໃນຊຸມຊົນ. ເອົາການຊ່ວຍເຫຼືອຜູ້ລອດຊີວິດ ໄວ້ພາຍໃນຊຸມຊົນໂດຍຜ່ານໂຮງຮຽນ, ການຊ່ວຍເຫຼືອຈາກໝູ່ເພື່ອນ, ນຳໃຊ້ປະໂຫຍດຈາກຄວາມໝັ້ນຄົງຢູ່ດ້ານອາໄສ ເພື່ອໃຫ້ມີການດູແລຢ່າງຕໍ່ເນື່ອງ ແລະ ຢູ່ໃນທ້ອງຖິ່ນ.

## ຄຳຖາມບົດຄົ້ນຄ້ວາ ທີ 5:

ຜູ້ເຄາະຮ້າຍສາມາດໄດ້ຮັບການຢັ້ງຢືນຄວາມພິການຈາກລັດຖະບານ ຫຼື ບໍ່?  
ຜູ້ເຄາະຮ້າຍຮູ້ວ່າເຂົາເຈົ້າມີສິດໄດ້ຮັບການຊ່ວຍເຫຼືອອັນໃດແດ່ກ່ຽວກັບດ້ານ  
ຄວາມພິການ?

## 5. ຜູ້ເຄາະຮ້າຍສາມາດໄດ້ຮັບການຍິ່ງຍືນຄວາມພິການຈາກລັດຖະບານ ຫຼື ບໍ່? ຜູ້ເຄາະຮ້າຍຮູ້ວ່າ ເຂົາເຈົ້າມີສິດໄດ້ຮັບການຊ່ວຍເຫຼືອອັນໃດແດ່ກ່ຽວກັບດ້ານຄວາມພິການ?

ຜົນໄດ້ຮັບຈາກການສຶກສາຄົ້ນຄວ້າໃນພາກນີ້ ສະແດງໃຫ້ເຫັນເຖິງຊ່ອງຫວ່າງທີ່ສຳຄັນໃນດ້ານຄວາມຮັບຮູ້ ແລະ ການເຂົ້າເຖິງຂໍ້ມູນ, ເນື່ອງຈາກບໍ່ມີຜູ້ລອດຊີວິດຄົນໃດເລີຍທີ່ລາຍງານວ່າເຂົາເຈົ້າຮູ້ກ່ຽວກັບສິດທິປະໂຫຍດຂອງຄົນພິການ ຫຼື ໄດ້ຮັບການຍິ່ງຍືນຄວາມພິການ ຫຼື ການສະໜັບສະໜູນທີ່ກ່ຽວຂ້ອງກັບຄວາມພິການ. ຊ່ອງຫວ່າງນີ້ ສະແດງໃຫ້ເຫັນຢູ່ໃນຄຳຕອບຈາກເຈົ້າໜ້າທີ່ພາກລັດໃນຂັ້ນທ້ອງຖິ່ນ, ເຊິ່ງໄດ້ສະທ້ອນໃຫ້ເຫັນເຖິງຄວາມຮູ້ທີ່ຈຳກັດ ຫຼື ບໍ່ຊັດເຈນກ່ຽວກັບຂະບວນການໃນການໄດ້ຮັບການຍິ່ງຍືນຢ່າງເປັນທາງການກ່ຽວກັບຄວາມພິການ ຫຼື ສິດທິປະໂຫຍດຕ່າງໆທີ່ກ່ຽວຂ້ອງກັບຄວາມພິການ.

### ຜົນໄດ້ຮັບຈາກຄຳຖາມທີ 5

ໃນການຕອບຄຳຖາມກ່ຽວກັບແຫຼ່ງທີ່ໃຫ້ການສະໜັບສະໜູນ, ບໍ່ມີຜູ້ລອດຊີວິດຄົນໃດກ່າວເຖິງການໄດ້ຮັບການສະໜັບສະໜູນທີ່ກ່ຽວຂ້ອງກັບນະໂຍບາຍຄວາມພິການ ແລະ ບໍ່ມີໃຜກ່າວເຖິງຄວາມຄາດຫວັງກ່ຽວກັບສິດທິປະໂຫຍດທີ່ເຂົາເຈົ້າມີສິດໄດ້ຮັບ ອັນເນື່ອງມາຈາກສະຖານະພາບຄວາມພິການ. ຊ່ອງຫວ່າງນີ້ຊີ້ໃຫ້ເຫັນວ່າ ຜູ້ລອດຊີວິດອາດຈະບໍ່ໄດ້ຮັບສິດທິປະໂຫຍດຈາກການຍິ່ງຍືນຄວາມພິການ ແລະ ການສະໜັບສະໜູນທີ່ກ່ຽວຂ້ອງກັບຄວາມພິການ ເຊິ່ງອາດເປັນຍ້ອນວ່າເຂົາເຈົ້າຂາດຄວາມຮັບຮູ້, ມີການເຂົ້າເຖິງທີ່ຈຳກັດ, ການຈັດຕັ້ງປະຕິບັດທີ່ບໍ່ສອດຄ່ອງ ຫຼື ອາດເປັນຍ້ອນປັດໃຈທັງໝົດເຫຼົ່ານັ້ນ. (ກະລຸນາ ສັງເກດວ່າ ຜູ້ລອດຊີວິດທຸກຄົນໃນກຸ່ມປະຊາກອນຕົວຢ່າງບໍ່ແມ່ນຜູ້ພິການທັງໝົດ; ບາງຄົນໄດ້ຜືນຕົວຈາກອຸປະຕິເຫດ ລບຕ ຂອງເຂົາເຈົ້າໂດຍບໍ່ມີຄວາມບົກຜ່ອງ ຫຼື ຂໍ້ຈຳກັດທີ່ຖາວອນໃດໆ.)

ໃນທຳນອງດຽວກັນ, ການສຳພາດເຈົ້າໜ້າທີ່ພາກລັດ ໄດ້ສະແດງໃຫ້ເຫັນວ່າເຂົາເຈົ້າບໍ່ມີຂໍ້ມູນ ຫຼື ມີຂໍ້ມູນທີ່ຈຳກັດ ແລະ ບໍ່ຊັດເຈນກ່ຽວກັບຂະບວນການຍິ່ງຍືນຄວາມພິການ ແລະ ມີໜ້ອຍຄົນທີ່ສາມາດອະທິບາຍເຖິງຂະບວນການທີ່ຜູ້ພິການສາມາດສະໜັກເປັນສະມາຊິກສະມາຄົມຄົນພິການລາວ ຫຼື ຂໍ້ຮັບສິດຜົນປະໂຫຍດທີ່ກ່ຽວຂ້ອງກັບຄວາມພິການໄດ້.

ຄວາມເຂົ້າໃຈຂອງເຈົ້າໜ້າທີ່ກ່ຽວກັບສິດແລະ ຜົນປະໂຫຍດຕ່າງໆຂອງຄົນພິການ ແມ່ນມີຄວາມແຕກຕ່າງກັນ. ເຈົ້າໜ້າທີ່ ໄດ້ຖືກຖາມກ່ຽວກັບຄວາມຮູ້ຂອງເຂົາເຈົ້າກ່ຽວກັບຂະບວນການໃນການໄດ້ຮັບການຍິ່ງຍືນຄວາມພິການ, ຜູ້ລອດຊີວິດຈາກລະເບີດບໍ່ທັນແຕກມີການຍິ່ງຍືນຄວາມພິການ ຫຼື ບໍ່ ແລະ ປະເພດການບໍລິການ ແລະ ການສະໜັບສະໜູນທີ່ມີໃຫ້ແກ່ຄົນພິການທີ່ມີເອກະສານຍິ່ງຍືນ ມີອັນໃດແດ່. ເຈົ້າໜ້າທີ່ສ່ວນໃຫຍ່ເຊື່ອວ່າ ບໍ່ມີຂະບວນການໃນການໄດ້ຮັບການຍິ່ງຍືນຄວາມພິການ, ເຂົາເຈົ້າກ່າວວ່າ ເຂົາເຈົ້າບໍ່ຮູ້ເຖິງຂະບວນການໃດໆ ຫຼື ບອກພຽງແຕ່ວ່າເຂົາເຈົ້າບໍ່ຮູ້. ຕົວຢ່າງ, ເຈົ້າໜ້າທີ່ຜູ້ໜຶ່ງກ່າວວ່າ “ຕາມທີ່ຂ້ອຍຮູ້, ລັດຖະບານຍັງບໍ່ມີການຍິ່ງຍືນຄວາມພິການເທື່ອ. ວຽກງານການຍິ່ງຍືນຄວາມພິການນີ້ ແມ່ນຢູ່ພາຍໃຕ້ຄວາມຮັບຜິດຊອບຂອງກະຊວງແຮງງານ ແລະ ສະຫວັດດີການສັງຄົມ (ກະຊວງ ຮສສ), ສະນັ້ນຂ້ອຍບໍ່ຮູ້ຫຼາຍກ່ຽວກັບການຍິ່ງຍືນຄວາມພິການ.”

ເຈົ້າໜ້າທີ່ 2 ຄົນໄດ້ກ່າວເຖິງສະມາຄົມຄົນພິການລາວ, ບັດສະມາຊິກທີ່ສະມາຄົມມອບໃຫ້ ແລະ ສິດຜົນປະໂຫຍດຕ່າງໆທີ່ກ່ຽວຂ້ອງກັບຄວາມພິການ; ເຖິງຢ່າງໃດກໍ່ຕາມ, ທັງສອງຄົນໄດ້ລະບຸເຖິງຂໍ້ຄວນລະວັງໄວ້ໃນການຕອບຄຳຖາມຂອງເຂົາເຈົ້າວ່າ ການມອບບັດ ແລະ ສິດຜົນປະໂຫຍດຕ່າງໆທີ່ກ່ຽວຂ້ອງກັບຄວາມພິການ ແມ່ນຍັງບໍ່ທັນກ້ວາງຂວາງເທື່ອ. ຕົວຢ່າງ, ເຈົ້າໜ້າທີ່ຄົນໜຶ່ງກ່າວວ່າ:

## ຄຳຖາມບົດຄົ້ນຄວ້າ ທີ 5:

ພວກເຮົາຍັງບໍ່ມີການຢັ້ງຢືນໃດໆຈາກລັດຖະບານເທື່ອ, ມີພຽງແຕ່ການເປັນສະມາຊິກຂອງສະມາຄົມຄົນລາວ ເທົ່ານັ້ນ. ບັດສະມາຊິກນີ້ ສາມາດຢືນຢັນໄດ້ວ່າທ່ານມີຄວາມພິການ. ເຖິງຢ່າງໃດກໍ່ຕາມ, ການເຂົ້າເຖິງສິດທິປະໂຫຍດພິເສດ ອາດຍັງມີຄວາມຈຳກັດ [ແລະ] ໃນບາງພື້ນທີ່ໃນຂັ້ນທ້ອງຖິ່ນ ການເຂົ້າເຖິງການບໍລິການ ຫຼື ສິດທິທີ່ກົດໝາຍວ່າດ້ວຍຄົນພິການກຳນົດໄວ້ ອາດຈະຍັງຂາດຢູ່.

ໃນຈຳນວນຜູ້ທີ່ເວົ້າວ່າບໍ່ມີຂັ້ນຕອນ ແລະ ຜູ້ທີ່ສາມາດອະທິບາຍກົນໄກອອກບັດຂອງສະມາຄົມຄົນລາວ, ພະນັກງານບາງຄົນໄດ້ຊີ້ໃຫ້ເຫັນຄວາມເຂົ້າໃຈໃນລະດັບກາງກ່ຽວກັບຄວາມພິການ: ຕົວຢ່າງ: ໃນການຕອບຄຳຖາມກ່ອນໜ້າ (ກ່ອນຜູ້ສຳພາດຍົກຫົວຂໍ້ຄວາມພິການມາສິນທະນາ), ພະນັກງານຜູ້ໜຶ່ງໄດ້ເວົ້າວ່າ ໃນຄວາມຮັບຜິດຊອບຂອງລັດຖະບານທີ່ກ່ຽວຂ້ອງກັບ ລບຕ ແມ່ນການໂຄສະນາບຸກຈິດສຳນຶກກ່ຽວກັບສິດທິຂອງຄົນພິການ, ພະນັກງານຈຳນວນໜຶ່ງໄດ້ເວົ້າວ່າມີການບັນທຶກຕິດຕາມຈຳນວນຜູ້ພິການຢູ່ໃນຂົງເຂດຂອງເຂົາເຈົ້າ.

## ການສິນທະນາກ່ຽວກັບຄຳຖາມທີ 5

ລັດຖະບານແຫ່ງ ສປປ ລາວ ໄດ້ຍຶດໜັ້ນຕໍ່ຄຳໝາຍໜັ້ນຂອງຕົນຕໍ່ຄົນທີ່ມີຄວາມພິການໃນເປົ້າໝາຍການພັດທະນາ ແລະ ຜັນທະສາກົນຕ່າງໆ ລວມທັງສິນທິສັນຍາວ່າດ້ວຍສິດທິຂອງຄົນພິການ (CRPD). ກະຊວງແຮງງານ ແລະ ສະຫວັດດີການສັງຄົມ ມີບົດບາດໃນການຊີ້ນຳ ແລະ ປະສານງານໃນການຄຸ້ມຄອງນະໂຍບາຍ, ຂັ້ນຕອນການຈັດຕັ້ງປະຕິບັດ ແລະ ສິດທິປະໂຫຍດຕ່າງໆສຳລັບຄົນພິການ. ມັນມີຄວາມສຳຄັນໃນການພັດທະນາຍຸດທະສາດແຫ່ງຊາດທີ່ກວ້າງຂຶ້ນ ເຊັ່ນ: ແຜນດຳເນີນງານແຫ່ງຊາດກ່ຽວກັບຄົນພິການ ທີ່ກວມເອົາຂົງເຂດສຳຄັນຕ່າງໆ ເຊັ່ນ: ການປົກປ້ອງທາງສັງຄົມ, ການຈ້າງງານ ແລະ ການຝຶກອົບຮົມວິຊາຊີບ. ການສະໜັບສະໜູນຜູ້ເຄາະຮ້າຍຈາກລະເບີດບໍ່ທັນແຕກທີ່ມີຄວາມພິການ ຈະເປັນສ່ວນສຳຄັນໃນບຸລິມະສິດນີ້ ເຊິ່ງກວ້າງກວ່າການຊ່ວຍເຫຼືອຜູ້ເຄາະຮ້າຍ. ສຳລັບຜູ້ລອດຊີວິດຈາກລະເບີດບໍ່ທັນແຕກທີ່ມີຄວາມພິການ, ກົດໝາຍວ່າດ້ວຍຄົນພິການ (ກົດໝາຍສະບັບເລກທີ 146 ປີ 2018) ກຳນົດໃຫ້ຜູ້ພິການໄດ້ຮັບສິດທິປະໂຫຍດ ແລະ ການສະໜັບສະໜູນຫຼາຍຢ່າງ.

ເຖິງຢ່າງໃດກໍ່ຕາມ, ມັນຍັງມີຊ່ອງຫວ່າງທີ່ສັງເກດເຫັນໄດ້ກ່ຽວກັບສິດທິທີ່ໄດ້ກຳນົດໄວ້ໃນກົດໝາຍ, ຄວາມຮັບຮູ້ກ່ຽວກັບສິດທິເຫຼົ່ານີ້ ແລະ ການເຂົ້າເຖິງຊັບພະຍາກອນ ແລະ ການສະໜັບສະໜູນທີ່ໄດ້ກຳນົດໄວ້ໃນກົດໝາຍ.<sup>48</sup> ຜົນໄດ້ຮັບຈາກການສຶກສາຄົ້ນຄວ້າຂອງພວກເຮົາ ເນັ້ນໃຫ້ເຫັນເຖິງຊ່ອງຫວ່າງເຫຼົ່ານີ້ ໂດຍສະເພາະແມ່ນຄວາມສັບສົນ ແລະ ຄວາມເຂົ້າໃຈທີ່ຈຳກັດກ່ຽວກັບຂະບວນການ ແລະ ການສະໜັບສະໜູນສຳລັບຄົນທີ່ມີຄວາມພິການ ເຊິ່ງສະແດງໃຫ້ເຫັນເຖິງປະເດັນຕ່າງໆທີ່ຕ້ອງໄດ້ປັບປຸງ.

## ຂໍ້ສະເໜີແນະສຳລັບຄຳຖາມທີ 5

- ເພີ່ມຄວາມຮັບຮູ້ກ່ຽວກັບນະໂຍບາຍ, ຂະບວນການ ແລະ ສິດທິປະໂຫຍດຂອງຄົນພິການ ໃຫ້ແກ່ອຳນາດການປົກຄອງບ້ານ, ເມືອງ ແລະ ແຂວງ ເຊິ່ງເປັນຜູ້ປະສານງານຫຼັກໃນການສະໜັບສະໜູນຜູ້ລອດຊີວິດຈາກລະເບີດບໍ່ທັນແຕກ. ທັງຜູ້ລອດຊີວິດ ແລະ ເຈົ້າໜ້າທີ່ພາກລັດ ໄດ້ເນັ້ນໜັກເຖິງບົດບາດສຳຄັນທີ່ອຳນາດການປົກຄອງທ້ອງຖິ່ນມີບົດບາດໃນການປະສານງານການສະໜັບສະໜູນຜູ້ລອດຊີວິດ (ກະລຸນາເບິ່ງຄຳຖາມທີ 7), ແຕ່ຄວາມຮັບຮູ້ທີ່ຈຳກັດໃນບັນດາເຈົ້າໜ້າທີ່ພາກລັດ ໄດ້ຊີ້ໃຫ້ເຫັນເຖິງຊ່ອງຫວ່າງ

<sup>48</sup> ຄະນະກຳມະການວ່າດ້ວຍສິດທິຂອງຄົນພິການ. ຂໍ້ສະເໜີແນະຕໍ່ບົດລາຍງານເບື້ອງຕົ້ນຂອງສາທາລະນະລັດ ປະຊາທິປະໄຕ ປະຊາຊົນລາວ. ນະຄອນ ເຈນີວາ, ປະເທດ ສະວິດເຊີແລນ: ຫ້ອງການຂ້າຫຼວງໃຫຍ່ສະຫະປະຊາຊາດເພື່ອສິດທິມະນຸດ (OHCHR), 2022;

## ຄຳຖາມບົດຄົ້ນຄວ້າ ທີ 5:

ທີ່ສຳຄັນ. ເຖິງວ່າເຈົ້າໜ້າທີ່ພາກລັດບາງຄົນຮູ້ກ່ຽວກັບຂະບວນການໃນການໄດ້ຮັບບັດຄົນພິການຜ່ານສະມາຄົມຄົນພິການລາວ, ແຕ່ເຈົ້າໜ້າທີ່ຫຼາຍຄົນກໍຍັງບໍ່ຮູ້ ຫຼື ຍັງສະແດງຄວາມສັບສົນບາງຢ່າງກ່ຽວກັບນະໂຍບາຍ ແລະ ຂະບວນການດັ່ງກ່າວ.

- **ສື່ສານຂໍ້ມູນອັບເດດກ່ຽວກັບຂະບວນການຕ່າງໆຢ່າງຊັດເຈນ:** ຍ້ອນວ່າລັດຖະບານກຳລັງຢູ່ໃນຂະບວນການປັບປຸງຂັ້ນຕອນທີ່ກ່ຽວຂ້ອງກັບການຍິ່ງຍົນຄວາມພິການ, ມັນຈຶ່ງຈຳເປັນຫຼາຍທີ່ຈະຕ້ອງຮັບປະກັນວ່າ ການອັບເດດນະໂຍບາຍ ແລະ ຂັ້ນຕອນຕ່າງໆ ໄດ້ຖືກສື່ສານເພື່ອຫຼີກລ່ຽງການຂັດຂວາງການເຂົ້າເຖິງສິດທິປະໂຫຍດຕ່າງໆຂອງຜູ້ລອດຊີວິດທີ່ມີຄວາມພິການ ຕື່ມອີກ.
- **ຊື່ແຈງບົດບາດ, ຄວາມຮັບຜິດຊອບ ແລະ ກົນໄກການປະສານງານ ເພື່ອສະໜັບສະໜູນຜູ້ລອດຊີວິດຈາກລະເບີດບໍ່ທັນແຕກທີ່ມີຄວາມພິການ** ໃຫ້ໄດ້ຮັບການຍິ່ງຍົນຄວາມພິການ, ມີຄວາມເຂົ້າໃຈກ່ຽວກັບສິດທິປະໂຫຍດຕ່າງໆຂອງເຂົາເຈົ້າ ແລະ ສາມາດເຂົ້າເຖິງສິດທິປະໂຫຍດທີ່ເຂົາເຈົ້າມີສິດໄດ້ຮັບ. ບັນດາໜ່ວຍງານ ແລະ ອົງການຈັດຕັ້ງຕ່າງໆທີ່ກ່ຽວຂ້ອງກັບການສະໜອງ ແລະ ປະສານງານການສະໜັບສະໜູນຜູ້ລອດຊີວິດຈາກລະເບີດບໍ່ທັນແຕກທີ່ມີຄວາມພິການ ເລີ່ມ ຕັ້ງແຕ່ ຄະນະກຳມະການຄຸ້ມຄອງແຫ່ງຊາດ ເພື່ອແກ້ໄຂບັນຫາລະເບີດບໍ່ທັນແຕກທີ່ຕົກຄ້າງ ຢູ່ ສປປ ລາວ (ຄຊກລ) ທີ່ປະສານງານກ່ຽວກັບການຊ່ວຍເຫຼືອຜູ້ເຄາະຮ້າຍ, ຈົນເຖິງ ກະຊວງ ຮສສ ທີ່ເປັນຜູ້ຊີ້ນຳດ້ານນະໂຍບາຍ ແລະ ສິດທິປະໂຫຍດຕ່າງໆສຳລັບຜູ້ພິການ, ຈົນເຖິງ ສະມາຄົມຄົນພິການລາວ ທີ່ຮັບເຂົ້າເປັນສະມາຊິກຂອງສະມາຄົມ ອາດຕ້ອງມີການອະທິບາຍ ແລະ ການປະສານງານທີ່ຊັດເຈນກວ່າເກົ່າ ເພື່ອໃຫ້ແຕ່ລະໜ່ວຍງານ ແລະ ເຈົ້າໜ້າທີ່ກ່ຽວຂ້ອງທຸກພາກສ່ວນ ສາມາດມີບົດບາດໃນການສະໜັບສະໜູນຜູ້ລອດຊີວິດຈາກລະເບີດບໍ່ທັນແຕກທີ່ມີຄວາມພິການຢ່າງມີປະສິດທິພາບ ແລະ ປະສິດທິຜົນ. ສຳລັບຜູ້ລອດຊີວິດຈາກລະເບີດບໍ່ທັນແຕກທີ່ມີຄວາມພິການ, ຄະນະກຳມະການຄຸ້ມຄອງແຫ່ງຊາດ ເພື່ອແກ້ໄຂບັນຫາລະເບີດບໍ່ທັນແຕກທີ່ຕົກຄ້າງ ຢູ່ ສປປ ລາວ (ຄຊກລ) ອາດຈະຕ້ອງປະຕິບັດບົດບາດໃນການປະສານງານທີ່ເຂັ້ມແຂງຂຶ້ນໃນໄລຍະສັ້ນຫຼັງຈາກເກີດອຸບັດຕິເຫດ ເພື່ອຮັບປະກັນວ່າຜູ້ລອດຊີວິດທີ່ມີຄວາມພິການໃໝ່ ໄດ້ເຊື່ອມຕໍ່ກັບສະມາຄົມຄົນພິການລາວ ແລະ ກະຊວງ ຮສສ ເຊິ່ງສາມາດຈັດການ ການເຂົ້າເຖິງ ແລະ ການສະໜອງສິດທິປະໂຫຍດຕ່າງໆ ຢ່າງຕໍ່ເນື່ອງ.
- **ການເຂົ້າເຖິງ:** ການຮັບປະກັນການເຂົ້າເຖິງທາງດ້ານຮ່າງກາຍ, ການເຂົ້າເຖິງຂໍ້ມູນຂ່າວສານ ແລະ ສັງຄົມ ສຳລັບຜູ້ພິການ ແລະ ຜູ້ລອດຊີວິດຈາກລະເບີດບໍ່ທັນແຕກ ຍັງຄົງເປັນສິ່ງທ້າທາຍຢູ່ໃນຫຼາຍຂະແໜງການ ລວມທັງການເຂົ້າເຖິງການສຶກສາ, ການຈ້າງງານ ແລະ ຊີວິດໃນຊຸມຊົນ.
- **ສະໜັບສະໜູນຄູອາຈານໃຫ້ເສີມສ້າງການສຶກສາຮຽນຮ່ວມສຳລັບເດັກພິການ:** ນອກຈາກການຝຶກອົບຮົມເພື່ອໃຫ້ຄູອາຈານມີການຈັດການໂຄສະນາສຶກສາຄວາມສຽງໄພຈາກ ລບຕ (EORE) ໃນໂຮງຮຽນແລ້ວ, ຕ້ອງສ້າງຄວາມສາມາດໃຫ້ຄູອາຈານ ເພື່ອຈັດໃຫ້ມີການສຶກສາຮຽນຮ່ວມ ແລະ ການສະໜັບສະໜູນເດັກຜູ້ເຄາະຮ້າຍຈາກລະເບີດບໍ່ທັນແຕກໄດ້ດີຂຶ້ນ ທັງສຳລັບການສິດສອນ ແລະ ການເຊື່ອມໂຍງເດັກພິການເຂົ້າໃນຫ້ອງຮຽນ ແລະ ກິດຈະກຳຕ່າງໆ ຂອງໂຮງຮຽນ.

## ຄໍາຖາມບົດຄົ້ນຄ້ວາ ທີ່ 6:

ອຸປະຕິເຫດ ມີຜົນກະທົບໃນໄລຍະຍາວ ຕໍ່ຊີວິດການເປັນຢູ່ຂອງຜູ້ລອດຊີວິດ ແລະ ຄອບຄົວເຂົາເຈົ້າ ແນວໃດແດ່ ແລະ ເຂົາເຈົ້າມີສ່ວນຮ່ວມໃນໂຄງການສະໜັບສະໜູນການດໍາລົງຊີວິດ ໂຄງການໃດແດ່?

## 6. ອຸປະຕິເຫດ ມີຜົນກະທົບໃນໄລຍະຍາວ ຕໍ່ຊີວິດການເປັນຢູ່ຂອງຜູ້ລອດຊີວິດ ແລະ ຄອບຄົວເຂົາເຈົ້າ ແນວໃດແດ່ ແລະ ເຂົາເຈົ້າມີສ່ວນຮ່ວມໃນໂຄງການສະໜັບສະໜູນການ ດຳລົງຊີວິດ ໂຄງການໃດແດ່?

ເພື່ອຕອບຄຳຖາມນີ້, ການວິເຄາະໄດ້ໃຊ້ທັງຂໍ້ມູນດ້ານຄຸນນະພາບ ແລະ ຂໍ້ມູນດ້ານປະລິມານ ເພື່ອບັນທຶກຜົນກະທົບທາງດ້ານເສດຖະກິດ-ສັງຄົມທີ່ຮ້າຍແຮງ ແລະ ຍືດເຍື້ອຍາວນານຈາກເຫດການອຸປະຕິເຫດລະເບີດບໍ່ທັນແຕກ. ຜົນການສຶກສາຄົ້ນຄວ້າ ໄດ້ລະບຸລາຍລະອຽດວ່າ ການບາດເຈັບໄດ້ທຳລາຍສະຖຽນລະພາບທາງດ້ານເສດຖະກິດ, ການບາດເຈັບບັງຄັບໃຫ້ຜູ້ລອດຊີວິດປ່ຽນໄປເຮັດວຽກ "ເປົາບາງ" ແລະ ເຮັດໃຫ້ສູນເສຍລາຍໄດ້ ເຊິ່ງເຮັດໃຫ້ຄົວເຮືອນມີລາຍໄດ້ຕໍ່າ ແລະ ມີໜີ້ສິນເພີ່ມຂຶ້ນ. ມີພຽງຜູ້ລອດຊີວິດຄົນດຽວເທົ່ານັ້ນ ທີ່ສາມາດເຂົ້າເຖິງ ການສະໜັບສະໜູນດ້ານການດຳລົງຊີວິດ. ໃນສະພາບການທີ່ມີຊ່ອງຫວ່າງໃນການສະໜັບສະໜູນດ້ານການດຳລົງຊີວິດນີ້, ຢູ່ໃນບົດລາຍງານ ພາກນີ້ ຈະເນັ້ນໃຫ້ເຫັນບົດບາດທີ່ສຳຄັນຂອງສະມາຊິກໃນຄອບຄົວ ທີ່ຕ້ອງແບກຮັບພາລະໃໝ່ໃນຖານະເປັນຜູ້ຫາລາຍໄດ້ຫຼັກ ແລະ ເປັນຜູ້ດູແລຄອບຄົວ.

### ຜົນໄດ້ຮັບຈາກຄຳຖາມທີ 6

#### ການຫຼຸດລົງຂອງຄວາມໜັ້ນຄົງທາງດ້ານເສດຖະກິດ ສຳລັບຜູ້ລອດຊີວິດທີ່ເຮັດແຕ່ວຽກງານບໍ່ໜັກ

ອຸປະຕິເຫດ ລບຕ ໄດ້ສົ່ງຜົນກະທົບຕໍ່ຄວາມໜັ້ນຄົງທາງດ້ານເສດຖະກິດຂອງຜູ້ລອດຊີວິດ ແລະ ຄອບຄົວຂອງເຂົາເຈົ້າ, ແຕ່ຜູ້ລອດຊີວິດ ແລະ ຄອບຄົວຂອງເຂົາເຈົ້າ ກໍ່ສາມາດປັບຕົວໃນຫຼາຍດ້ານເຊັ່ນກັນ. ສຳລັບຜູ້ລອດຊີວິດຈຳນວນຫຼາຍ, ອຸປະຕິເຫດໄດ້ນຳໄປສູ່ການປ່ຽນແປງໃນ ວິທີການສ້າງລາຍຮັບຂອງຄອບຄົວຂອງເຂົາເຈົ້າ ແລະ ຈຳນວນລາຍຮັບຂອງເຂົາເຈົ້າ. ຜູ້ລອດຊີວິດທີ່ປະເຊີນກັບຂໍ້ຈຳກັດທາງດ້ານຮ່າງກາຍ ພາຍຫຼັງຈາກອຸປະຕິເຫດ ໄດ້ອະທິບາຍວ່າເຂົາເຈົ້າ "ບໍ່ສາມາດຫາເງິນໄດ້" ເທົ່າກັບທີ່ເຂົາເຈົ້າເຄີຍຫາໄດ້ກ່ອນເກີດອຸປະຕິເຫດ. ການປ່ຽນກັນ ໃນການເຮັດວຽກແບບເປົາບາງນີ້ ສ່ວນຫຼາຍແມ່ນປ່ຽນກັນລະຫວ່າງຄຸສິມລົດ ຫຼື ລະຫວ່າງສະມາຊິກໃນຄອບຄົວຄົນອື່ນໆທີ່ມີບົດບາດໃຫມ່ ໃນການເປັນຜູ້ຫາລາຍໄດ້ໃນຄອບຄົວ ຫຼື ຜູ້ຫາລາຍໄດ້ພຽງແຕ່ຄົນດຽວໃນຄອບຄົວ. ທ້າວ ຄຳດີ ໄດ້ອະທິບາຍເຖິງການປ່ຽນແປງນີ້ສຳລັບ ຄອບຄົວຂອງລາວ ແລະ ຊີວິດຂອງເມຍຂອງລາວວ່າມີການປ່ຽນແປງແນວໃດແດ່:

ຫຼັງຈາກເຫດການອຸປະຕິເຫດດັ່ງກ່າວ, ຊີວິດຄອບຄົວຂອງຂ້ອຍມີການປ່ຽນແປງຫຼາຍ. ຂ້ອຍບໍ່ສາມາດເຮັດວຽກໄດ້ຫຼາຍເທົ່າກັບທີ່ ຂ້ອຍເຄີຍເຮັດມາກ່ອນ, ດັ່ງນັ້ນ ຂ້ອຍຈຶ່ງບໍ່ມີເຂົ້າ/ອາຫານພຽງພໍ ແລະ ຕ້ອງຊື້ຕີ່ມອີກ. ນອກຈາກນີ້, ຂ້ອຍບໍ່ມີລາຍໄດ້ຫຼາຍເທົ່າກັບ ທີ່ຂ້ອຍເຄີຍຫາໄດ້. ດ້ວຍເຫດນີ້, ເມຍຂອງຂ້ອຍຈຶ່ງຕ້ອງເຮັດວຽກໜັກຂຶ້ນເພື່ອຫາລາຍໄດ້ ເພາະຂ້ອຍບໍ່ສາມາດເຮັດວຽກໜັກໄດ້ ຄືແຕ່ກ່ອນ.

ຜູ້ລອດຊີວິດ ອະທິບາຍເຖິງຂໍ້ຈຳກັດທາງດ້ານຮ່າງກາຍທີ່ສົ່ງຜົນກະທົບຕໍ່ຄວາມສາມາດໃນການຫາລາຍໄດ້ ແລະ ຕໍ່ການມີສ່ວນຮ່ວມໃນກິດ ຈະກຳອື່ນໆຂອງເຂົາເຈົ້າ ໂດຍກ່າວວ່າຂໍ້ຈຳກັດນັ້ນແມ່ນຄວາມບໍ່ສາມາດເຮັດວຽກໜັກໄດ້ ແລະ ຈຳເປັນຕ້ອງໄດ້ເຮັດແຕ່ວຽກເປົາເທົ່ານັ້ນ.

## ຄຳຖາມບົດຄົ້ນຄວ້າ ທີ 6:

ການເຮັດວຽກເບີມັກຈະຖືກຕີຄວາມໝາຍວ່າເປັນຍ້ອນການບາດເຈັບທາງຮ່າງກາຍ ແລະ ຍ້ອນອາການຕ່າງໆທີ່ເກີດຈາກອຸປະຕິເຫດ ເຊັ່ນ: ການບໍ່ສາມາດເຄື່ອນໄຫວໄດ້ຢ່າງປົກກະຕິ, ຄວາມອິດເມື່ອຍ ແລະ ການຫຼຸດລົງຂອງການໄດ້ຍິນ ຫຼື ການເບິ່ງເຫັນ. ສົມໃຈ ໄດ້ອະທິບາຍເຖິງ ການປ່ຽນແປງຂອງການສ້າງລາຍຮັບຈາກການເຮັດວຽກເບີ.

ຊີວິດຂອງຂ້ອຍບໍ່ຄືເກົ່າອີກຕໍ່ໄປ. ປະຈຸບັນນີ້ຂ້ອຍບໍ່ໄດ້ໄປຕະຫຼາດເຜືອຫາເງິນຄືແຕ່ກ່ອນແລ້ວ ເພາະຂ້ອຍເມື່ອຍງ່າຍ. ປະຈຸບັນ, ຂ້ອຍເຮັດວຽກເບີຢູ່ໃນບ້ານ ເຊິ່ງຂ້ອຍຮັບຈ້າງເຮັດວຽກຢູ່ໃກ້ເຮືອນຂອງຂ້ອຍ ເຊັ່ນ: ປູກເຂົ້າ. ແຕ່ກ່ອນ, ລາຍຮັບຂອງຂ້ອຍໄດ້ ປະມານ 2 ລ້ານກວ່າກີບ, ແຕ່ປະຈຸບັນແມ່ນບໍ່ແນ່ນອນ. ບາງເດືອນຂ້ອຍມີລາຍໄດ້ປະມານ 400,000 ຫາ 500,000 ກີບ, ບາງ ເດືອນຂ້ອຍມີລາຍໄດ້ພຽງແຕ່ 300,000 ຫາ 400,000 ກີບຈາກການຂາຍກີບ, ຈີ່ນາຍ ໃນບ້ານ.

ເຖິງແມ່ນວ່າຜູ້ລອດຊີວິດຈຳນວນຫຼາຍສະແດງຄວາມກັງວົນກ່ຽວກັບການຫຼຸດລົງຂອງລາຍໄດ້ຂອງຄອບຄົວຂອງເຂົາເຈົ້າ, ແຕ່ສິ່ງສຳຄັນທີ່ ຕ້ອງຮູ້ແມ່ນ ຜູ້ລອດຊີວິດທີ່ບໍ່ມີຂໍ້ຈຳກັດທາງດ້ານຮ່າງກາຍຈາກອຸປະຕິເຫດຂອງເຂົາເຈົ້າ ໄດ້ອະທິບາຍວ່າ "ເຂົາເຈົ້າມີການດຳລົງຊີວິດເປັນ ປົກກະຕິ." ໃນຫຼາຍໆກໍລະນີ, ຜູ້ລອດຊີວິດໄດ້ລາຍງານວ່າ ຄວາມສາມາດໃນການສ້າງລາຍໄດ້ຂອງເຂົາເຈົ້າໄດ້ຮັບຜົນກະທົບທັນທີທັນໃດ ຈາກອຸປະຕິເຫດ ແຕ່ການສ້າງລາຍໄດ້ຂອງເຂົາເຈົ້າກໍ່ກັບຄືນສຸສະພາບເດີມເມື່ອເຂົາເຈົ້າຫາຍດີຈາກການບາດເຈັບດັ່ງກ່າວ. ດັ່ງທີ່ ນາງແສງ ຈັນ ໄດ້ບອກວ່າ, "ຕອນຂ້ອຍໄດ້ຮັບບາດເຈັບໃໝ່ໆ, ຂ້ອຍບໍ່ສາມາດເຮັດວຽກໜັກໄດ້, ບໍ່ສາມາດເຮັດໄຮ່, ເຮັດສວນ, ຫຼື ເຮັດວຽກເຮືອນ ໄດ້ ເຊັ່ນ: ໄປຫາຝົນ ແລະ ໄປຕັກນ້ຳ, ຜົວຂອງຂ້ອຍໄດ້ຊ່ວຍຂ້ອຍເຮັດວຽກທັງໝົດນີ້. ຫຼັງຈາກຂ້ອຍຫາຍດີຈາກບາດເຈັບແລ້ວ, ຂ້ອຍກໍ່ສາ ມາດເຮັດວຽກໄດ້ຕາມປົກກະຕິ." ຈາກການກ່າວມານີ້, ນາງ ແສງຈັນ ໄດ້ອະທິບາຍວ່າ ນາງບໍ່ສາມາດເຮັດວຽກໜັກໄດ້ແນວໃດແດ່ ແຕ່ກໍ່ ສາມາດກັບຄືນໄປເຮັດວຽກງານເຫຼົ່ານັ້ນໄດ້ພາຍຫຼັງທີ່ລາວຫາຍດີແລ້ວ.

ຮູບທີ 9 ສະແດງໃຫ້ເຫັນເຖິງການປ່ຽນແປງຂອງຄ່າໃຊ້ຈ່າຍໃນຄົວເຮືອນ ທີ່ເກີດຂຶ້ນຫຼັງຈາກການບາດເຈັບຈາກອຸປະຕິເຫດ ລບຕ, ສະທ້ອນ ໃຫ້ເຫັນເຖິງຜົນກະທົບທາງດ້ານເສດຖະກິດຈາກອຸປະຕິເຫດດັ່ງກ່າວ. ສຳລັບຜູ້ໃຫຍ່, ຄ່າໃຊ້ຈ່າຍດ້ານອາຫານຍັງຄົງເປັນຄ່າໃຊ້ຈ່າຍສູງສຸດ, ໂດຍເພີ່ມຂຶ້ນເລັກນ້ອຍ (ຈາກ 81% ເປັນ 84%), ໃນຂະນະທີ່ການໃຊ້ຈ່າຍດ້ານການສຶກສາຫຼຸດລົງຢ່າງຫຼວງຫຼາຍ (ຈາກ 47% ເປັນ 25%). ລາຍຈ່າຍດ້ານເຄື່ອງນຸ່ງຫົ່ມ ແລະ ການລ້ຽງສັດ ຫຼຸດລົງ, ແຕ່ການໃຊ້ຈ່າຍດ້ານກະສິກຳເພີ່ມຂຶ້ນ (ຈາກ 25% ເປັນ 41%), ອັນອາດ ຈະສະທ້ອນໃຫ້ເຫັນເຖິງການປັບຕົວຂອງຊີວິດການເປັນຢູ່. ຄ່າໃຊ້ຈ່າຍດ້ານທີ່ຢູ່ອາໄສ ແລະ ຄ່າໃຊ້ຈ່າຍ "ອື່ນໆ" ມີການເພີ່ມຂຶ້ນເລັກນ້ອຍ, ສະແດງໃຫ້ເຫັນເຖິງຄວາມຕ້ອງການໃຫມ່ຫຼັງຈາກການບາດເຈັບ. ໃນບັນດາຜູ້ລອດຊີວິດທີ່ເປັນເດັກ, ການໃຊ້ຈ່າຍດ້ານອາຫານ (89%) ແລະ ດ້ານການສຶກສາ (50%) ແມ່ນຍັງຄືເກົ່າ, ແຕ່ຄ່າໃຊ້ຈ່າຍດ້ານກະສິກຳ ແລະ ທີ່ຢູ່ອາໄສຫຼຸດລົງ, ໃນຂະນະທີ່ການໃຊ້ຈ່າຍ "ອື່ນໆ" ເພີ່ມ ຂຶ້ນ, ເຊິ່ງອາດຈະເປັນຍ້ອນຄ່າໃຊ້ຈ່າຍທີ່ກ່ຽວຂ້ອງກັບການປິ່ນປົວ ຫຼື ການຝຶນຝູ. ໂດຍລວມແລ້ວ, ການບາດເຈັບຈາກອຸປະຕິເຫດ ລບຕ ເຮັດໃຫ້ມີການປ່ຽນແປງໃນການໃຊ້ຈ່າຍ, ໂດຍສະເພາະສຳລັບຜູ້ໃຫຍ່ ຄ່າໃຊ້ຈ່າຍໄດ້ປ່ຽນຈາກຄວາມຈຳເປັນໄລຍະຍາວ ເຊັ່ນ: ການສຶກສາ ໄປໃຊ້ຈ່າຍໃນສິ່ງຈຳເປັນອື່ນໆ ແລະ ການຝຶນຝູ.

ຂໍ້ມູນສະແດງໃຫ້ເຫັນວ່າ ການຄອບຄອງຊັບສິນຂອງຄົວເຮືອນສ່ວນໃຫຍ່ແມ່ນມີຄວາມສະຖຽນ ທັງໄລຍະກ່ອນ ແລະ ຫຼັງເຫດການ ອຸປະຕິເຫດ ລບຕ, ໂດຍມີການປ່ຽນບາງສ່ວນເທົ່ານັ້ນ. ໃນກຸ່ມປະຊາກອນຕົວຢ່າງຜູ້ໃຫຍ່ (n=32), ການເປັນເຈົ້າຂອງໂທລະສັບມືຖື ແລະ ລົດຈັກ ຍັງຄົງມີສູງ ແລະ ບໍ່ປ່ຽນແປງ ໂດຍຢູ່ທີ່ 84% ແລະ 81% ຕາມລຳດັບ, ສະແດງໃຫ້ເຫັນເຖິງບົດບາດສຳຄັນຂອງທັງສອງສິ່ງນີ້. ການ

**ຄຳຖາມບົດຄົ້ນຄວ້າ ທີ່ 6:**

ເປັນເຈົ້າຂອງການສັດລ້ຽງມີການເພີ່ມຂຶ້ນເລັກນ້ອຍຈາກ 69% ເປັນ 75%, ອາດຈະຊື້ໃຫ້ເຫັນເຖິງການຫັນໄປສູ່ການສ້າງລາຍໄດ້ຂອງ ທ້ອງຖິ່ນ, ຄອບຄົວ. ໃນຂະນະດຽວກັນ, ການເປັນເຈົ້າຂອງລົດຖີບຫຼຸດລົງຈາກ 28% ເປັນ 19% ແລະ ການເປັນເຈົ້າຂອງວິທະຍຸຫຼຸດລົງຢ່າງ ຫຼວງຫຼາຍຈາກ 16% ເປັນ 6%, ສະແດງໃຫ້ເຫັນເຖິງການຄວາມສຳຄັນກັບຊັບສິນທີ່ມີມູນຄ່າຕໍ່າ ແລະ ບໍ່ຈຳເປັນ ໜ້ອຍລົງ ຫຼັງຈາກເກີດ ອຸປະຕິເຫດ.

ໃນບັນດາຜູ້ລອດຊີວິດທີ່ເປັນເດັກ, ການເປັນເຈົ້າຂອງລົດຈັກ ແລະ ໂທລະສັບມືຖືແມ່ນສູງຫຼາຍ, ການເປັນເຈົ້າຂອງລົດຈັກແມ່ນຢູ່ທີ່ 94% ແລະ ການເປັນເຈົ້າຂອງໂທລະສັບມືຖືເພີ່ມຂຶ້ນເລັກນ້ອຍຈາກ 89% ເປັນ 94%. ການເປັນເຈົ້າຂອງຕູ້ເຢັນເພີ່ມຂຶ້ນຈາກ 56% ເປັນ 72%, ສະແດງໃຫ້ເຫັນວ່າ ບາງຄົວເຮືອນອາດຈະລົງທຶນໃນການເກັບຮັກສາອາຫານເພື່ອເປັນວິທີໃນການຝື້ນຝູ. ການເປັນເຈົ້າຂອງລົດໄຖນາ ແລະ ສັດລ້ຽງ ແມ່ນຢູ່ໃນລະດັບຍັງຄົງທີ່, ໃນຂະນະທີ່ການເປັນເຈົ້າຂອງໂທລະທັດຫຼຸດລົງເລັກນ້ອຍຈາກ 33% ເປັນ 28%. ແນວໂນ້ມເຫຼົ່ານີ້ ຊື້ ໃຫ້ເຫັນວ່າ ຄົວເຮືອນມີແນວໂນ້ມທີ່ຈະຮັກສາ ຫຼື ລົງທຶນໃສ່ຊັບສິນທີ່ມີຄ່າສູງ, ມີປະໂຫຍດ ແລະ ຫຼຸດຄວາມສຳຄັນຂອງສິ່ງຂອງທີ່ບໍ່ຈຳເປັນ ໜ້ອຍລົງ ຫຼັງຈາກໄດ້ຮັບບາດເຈັບຈາກອຸປະຕິເຫດ ລບຕ.

ຮູບທີ່ 9: ບັນດາລາຍການໃຊ້ຈ່າຍຕ່າງໆໃນໄລຍະກ່ອນ ແລະ ຫຼັງເກີດອຸປະຕິເຫດ ລບຕ

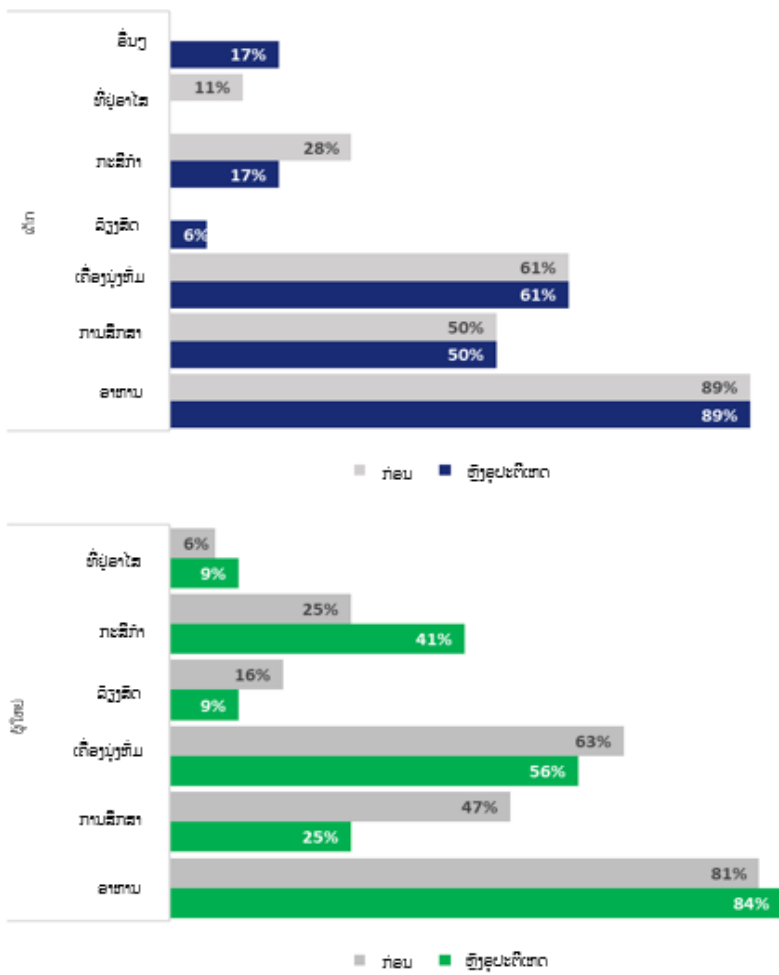

ຮູບທີ 10: ສິ່ງຂອງທີ່ຄອບຄົວຜູ້ລອດຊີວິດ ເປັນເຈົ້າຂອງໃນໄລຍະກ່ອນ ແລະ ຫຼັງເກີດອຸປະຕິເຫດ ລບຕ

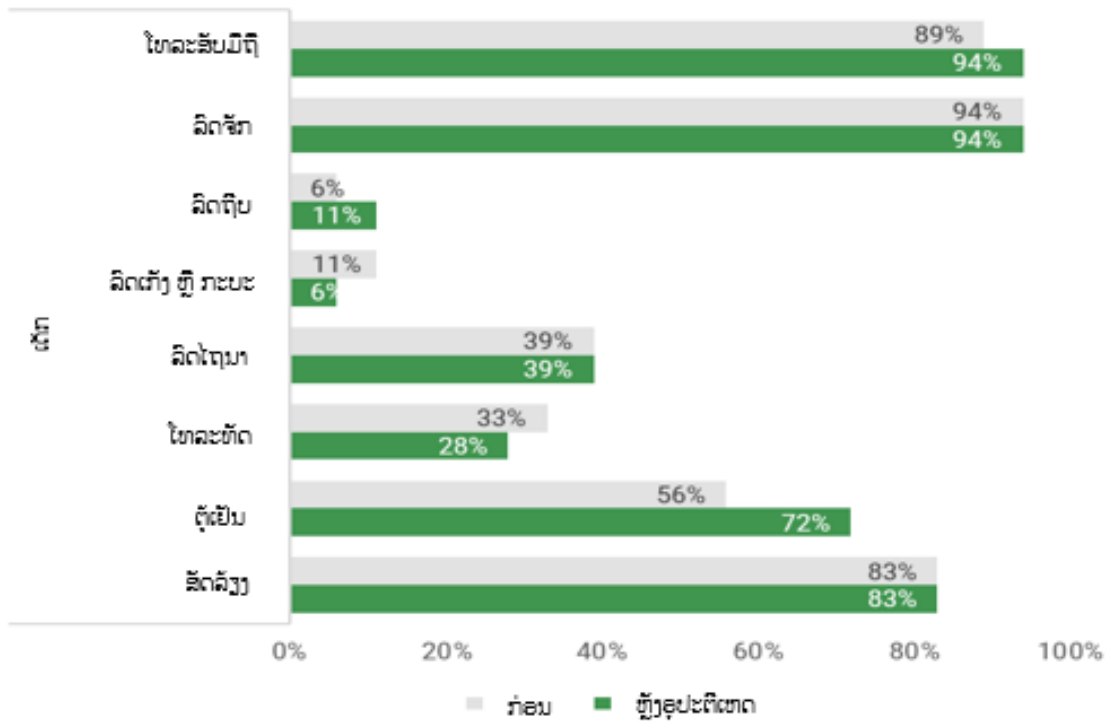
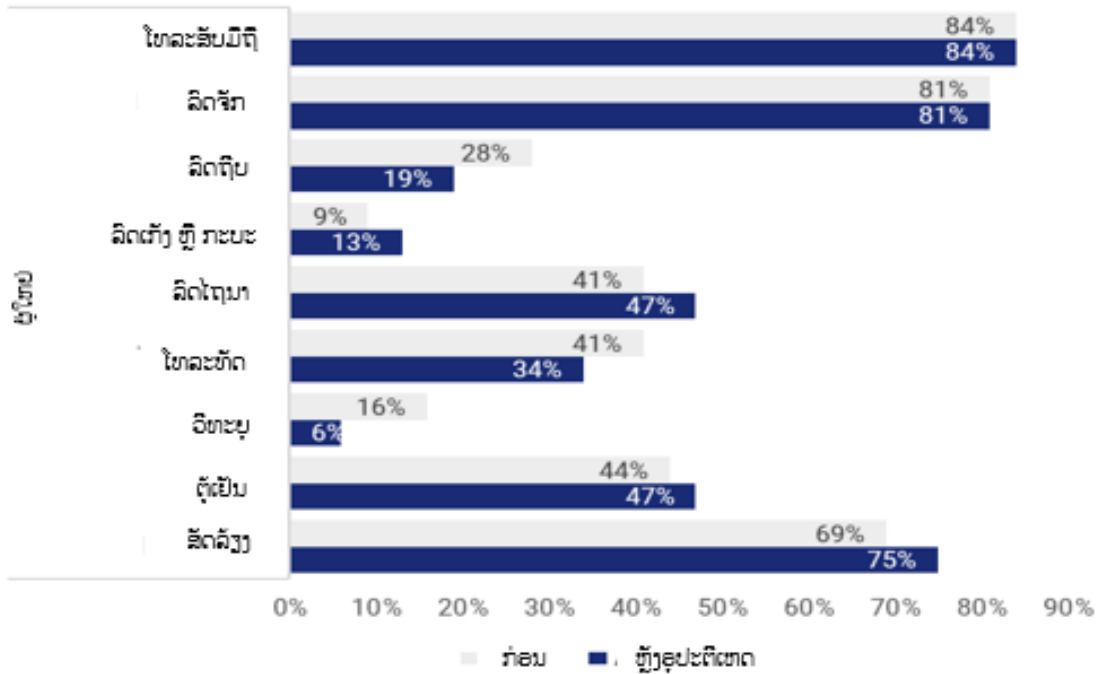

**ຄຳຖາມບົດຄົ້ນຄວ້າ ທີ່ 6:**

ຕາຕະລາງທີ 11: ສະແດງໃຫ້ເຫັນການປ່ຽນແປງໃນແຫຼ່ງລາຍຮັບຫຼັກຂອງຄົວເຮືອນໃນໄລຍະກ່ອນ ແລະ ຫຼັງອຸປະຕິເຫດ ລບຕ ສຳລັບຜູ້ລອດຊີວິດທີ່ເປັນຜູ້ໃຫຍ່ ສະແດງໃຫ້ເຫັນການຫັນປ່ຽນແຫຼ່ງລາຍຮັບຫຼັກຂອງຜູ້ລອດຊີວິດທີ່ເປັນຜູ້ໃຫຍ່ ແລະ ສະມາຊິກໃນຄົວເຮືອນ ຫຼັງເຫດການອຸປະຕິເຫດ ລບຕ. ໃນບັນດາຜູ້ລອດຊີວິດທີ່ເປັນເດັກ ຫຼື ຜູ້ດູແລເດັກ, ການເຮັດກະສິກຳປູກຝັງດ້ວຍຕົນເອງ ເປັນແຫຼ່ງລາຍຮັບທີ່ກ່າວເຖິງຫຼາຍທີ່ສຸດກ່ອນທີ່ຈະເກີດອຸປະຕິເຫດ (44%) ແຕ່ຫຼຸດລົງເປັນ 34% ຫຼັງຈາກອຸປະຕິເຫດ, ອັນນີ້ອາດຈະເປັນຍ້ອນການຫຼຸດຜ່ອນຄວາມສາມາດທາງດ້ານຮ່າງກາຍ. ອັດຕາການຫວ່າງງານ ມີການເພີ່ມຂຶ້ນຢ່າງຫຼວງຫຼາຍຈາກ 6% ເປັນ 31%, ສະທ້ອນໃຫ້ເຫັນເຖິງການສູນເສຍລາຍໄດ້ທີ່ສຳຄັນ. ກິດຈະກຳທຸລະກິດຂະໜາດນ້ອຍ ແລະ ສະຖານະພາບການເປັນນັກສຶກສາ ໄດ້ຫາຍໄປທັງໝົດ, ໃນຂະນະທີ່ການດຳລົງຊີວິດທີ່ຜູ້ລອດ ໄດ້ເພີ່ມຂຶ້ນເລັກນ້ອຍຈາກ 12% ເປັນ 16%. ສຳລັບສະມາຊິກຄົວເຮືອນອື່ນໆ, ການເຮັດກະສິກຳປູກຝັງດ້ວຍຕົນເອງ ແມ່ນຍັງເປັນທີ່ນິຍົມຢູ່ ແຕ່ຫຼຸດລົງເລັກນ້ອຍຈາກ 72% ເປັນ 66%. ການດຳລົງຊີວິດແບບຜູ້ລອດ ເພີ່ມຂຶ້ນຈາກ 28% ເປັນ 34%, ເຊິ່ງຊີ້ໃຫ້ເຫັນເຖິງການຫັນປ່ຽນໄປສູ່ຍຸດທະສາດການຢູ່ລອດແບບປະຢັດຊັບພະຍາກອນທີ່ມີຢ່າງຈຳກັດ. ສະຖານະພາບຂອງການເປັນນັກຮຽນຫຼຸດລົງຈາກ 25% ເປັນ 16%, ອາດຈະຊີ້ໃຫ້ເຫັນວ່າເດັກອອກຈາກໂຮງຮຽນເມື່ອຊ່ວຍຄອບຄົວ. ການປ່ຽນແປງເຫຼົ່ານີ້ ຊີ້ໃຫ້ເຫັນເຖິງຜົນກະທົບທາງດ້ານເສດຖະກິດຢ່າງກວ້າງຂວາງຈາກອຸປະຕິເຫດ ລບຕ ນອກຈາກຜົນກະທົບໂດຍກົງໃນທັນທີ ຕໍ່ຜູ້ລອດຊີວິດ.

ຕາຕະລາງທີ 11: ແຫຼ່ງລາຍຮັບຫຼັກໃນຄົວເຮືອນໃນໄລຍະກ່ອນ ແລະ ຫຼັງອຸປະຕິເຫດ ລບຕ ສຳລັບຜູ້ລອດຊີວິດທີ່ເປັນຜູ້ໃຫຍ່

ແຫຼ່ງລາຍຮັບຫຼັກ	ກ່ອນອຸປະຕິເຫດ		ຫຼັງອຸປະຕິເຫດ	
	n	%	n	%
<b>ຜູ້ລອດຊີວິດ</b>				
ຊາວກະສິກອນ (ເປັນເຈົ້າຕົນເອງ)	14	43.7	11	34.4
ຊາວກະສິກອນ (ເຮັດວຽກໃຫ້ກັບບໍລິສັດ)	1	3.1	2	6.2
ການປະມົງ	0	0	0	0
ທຸລະກິດຂະໜາດນ້ອຍ	3	9.4	0	0
ພະນັກງານລັດ	0	0	0	0
ບໍລິສັດເອກະຊົນ	1	3.1	0	0
ຢູ່ແບບຫາມື້ກິນມື້	4	12.5	5	15.6
ນັກຮຽນ	3	9.4	0	0
ຫວ່າງງານ	2	6.2	10	31.2
ອື່ນໆ	4	12.5	4	12.5
<b>ຜູ້ອື່ນໃນຄົວເຮືອນ</b>				

ຄຳຖາມບົດຄົ້ນຄວ້າ ທີ 6:

ຊາວກະສິກອນ (ເປັນເຈົ້າຕົນເອງ)	23	71.9	21	65.6
ຊາວກະສິກອນ (ເຮັດວຽກໃຫ້ກັບບໍລິສັດ)	2	6.3	1	3.1
ການປະມົງ	0	0	0	0
ທຸລະກິດຂະຫນາດນ້ອຍ	0	0	0	0
ພະນັກງານລັດ	1	3.1	2	6.3
ບໍລິສັດເອກະຊົນ	3	9.4	2	6.3
ຢູ່ແບບຫາມື້ກິນມື້	9	28.1	11	34.4
ນັກຮຽນ	8	25.0	5	15.6
ຫວ່າງງານ	7	21.9	6	18.8
ອື່ນໆ	6	18.8	5	15.6

ຕາຕະລາງທີ 12 ສະແດງເຖິງແຫຼ່ງລາຍຮັບຂອງຜູ້ເບິ່ງແຍງຫຼັກໆ ແລະ ສະມາຊິກຄອບຄົວຄົນອື່ນໆ ຂອງຜູ້ລອດຊີວິດທີ່ເປັນເດັກຈາກອຸປະຕິເຫດລະເບີດບໍ່ທັນແຕກ (ລບຕ) ໃນໄລຍະກ່ອນ ແລະ ຫຼັງເກີດອຸປະຕິເຫດ ລບຕ. ໃນບັນດາຜູ້ດູແລເດັກ, ການເຮັດກະສິກຳປູກຝັງດ້ວຍຕົນເອງ ຍັງຄົງເປັນແຫຼ່ງລາຍຮັບທີ່ກ່າວເຖິງຫຼາຍທີ່ສຸດ, ເຊິ່ງເພີ່ມຂຶ້ນເລັກນ້ອຍຈາກ 39% ເປັນ 44%. ພະນັກງານລັດ ແລະ ຢູ່ແບບຫາມື້ກິນມື້ ແມ່ນຍັງຄົງທີ່ ໂດຍທີ່ຢູ່ທີ່ 17%, ບໍ່ມີການລາຍງານກ່ຽວກັບການຫວ່າງງານ ຫຼື ສະຖານະພາບການເປັນນັກຮຽນເລີຍ. ຜູ້ດູແລເດັກຄົນຫນຶ່ງໄດ້ລາຍງານກ່ຽວກັບແຫຼ່ງ "ອື່ນໆ" ກ່ອນເກີດອຸປະຕິເຫດ ເຊິ່ງບໍ່ມີການລາຍງານພາຍຫຼັງເກີດອຸປະຕິເຫດ. ສຳລັບສະມາຊິກຄອບຄົວຄົນອື່ນໆ, ແຫຼ່ງລາຍຮັບຍັງມີຄວາມໝັ້ນຄົງ. ການເຮັດກະສິກຳປູກຝັງດ້ວຍຕົນເອງ ແລະ ຢູ່ແບບຫາມື້ກິນມື້ ກວມ 33% ທັງກ່ອນ ແລະ ຫຼັງເກີດອຸປະຕິເຫດ, ໃນຂະນະທີ່ການຫວ່າງງານເພີ່ມຂຶ້ນເລັກນ້ອຍຈາກ 22% ຫາ 28%. ສະຖານະພາບການເປັນນັກຮຽນ, ພະນັກງານລັດ ແລະ ທຸລະກິດຂະຫນາດນ້ອຍ ຍັງມີໜ້ອຍ ຫຼື ບໍ່ມີເລີຍ. ໂດຍລວມແລ້ວ, ຂໍ້ມູນນີ້ ຊີ້ໃຫ້ເຫັນວ່າລາຍໄດ້ຂອງຄົວເຮືອນມີການປ່ຽນແປງເລັກນ້ອຍເທົ່ານັ້ນ, ເຖິງວ່າອັດຕາການຫວ່າງງານຈະມີການເພີ່ມຂຶ້ນເລັກນ້ອຍກໍຕາມ, ອັນນີ້ອາດຊີ້ໃຫ້ເຫັນເຖິງຄວາມເຄັ່ງຕຶງທາງດ້ານເສດຖະກິດທີ່ເພີ່ມຫຼາຍຂຶ້ນ.

ຕາຕະລາງທີ 12: ແຫຼ່ງລາຍຮັບຫຼັກໃນຄົວເຮືອນໃນໄລຍະກ່ອນ ແລະ ຫຼັງອຸປະຕິເຫດ ລບຕ ສຳລັບຜູ້ລອດຊີວິດທີ່ເປັນເດັກ

ແຫຼ່ງລາຍຮັບຫຼັກ	ກ່ອນອຸປະຕິເຫດ		ຫຼັງອຸປະຕິເຫດ	
	n	%	n	%
<b>ຜູ້ດູແລເດັກ</b>				
ຊາວກະສິກອນ (ເປັນເຈົ້າຕົນເອງ)	7	38.9	8	44.4

ຄຳຖາມບົດຄົ້ນຄວ້າ ທີ 6:

ຊາວກະສິກອນ (ເຮັດວຽກໃຫ້ກັບ ບໍລິສັດ)	2	11.1	2	11.1
ການປະມົງ	0	0	0	0
ທຸລະກິດຂະໜາດນ້ອຍ	1	5.6	1	5.6
ພະນັກງານລັດ	3	16.7	3	16.7
ບໍລິສັດເອກະຊົນ	1	5.6	1	5.6
ຢູ່ແບບຫາມື້ກິນມື້	3	16.7	3	16.7
ນັກຮຽນ	0	0	0	0
ຫວ່າງງານ	0	0	0	0
ອື່ນໆ	1	5.6	0	0
<b>ຜູ້ອື່ນໃນຄົວເຮືອນ</b>				
ຊາວກະສິກອນ (ເປັນເຈົ້າຕົນເອງ)	6	33.3	6	33.3
ຊາວກະສິກອນ (ເຮັດວຽກໃຫ້ກັບ ບໍລິສັດ)	1	5.6	1	5.6
ການປະມົງ	0	0	0	0
ທຸລະກິດຂະໜາດນ້ອຍ	0	0	0	0
ພະນັກງານລັດ	0	0	0	0
ບໍລິສັດເອກະຊົນ	1	5.6	1	5.6
ຢູ່ແບບຫາມື້ກິນມື້	6	33.3	6	33.3
ນັກຮຽນ	1	5.6	1	5.6
ຫວ່າງງານ	4	22.2	5	27.8
ອື່ນໆ	0	0	0	0

**ລາຍຮັບ, ໜີ້ສິນ ແລະ ພາວະການສູນເສຍໃນໄລຍະກ່ອນ ແລະ ຫຼັງອຸປະຕິເຫດ ລບຕ**

ຮູບທີ 11 ສະແດງເຖິງລາຍຮັບຕໍ່ເດືອນໂດຍປະມານຂອງຄອບຄົວຜູ້ລອດຊີວິດທີ່ເປັນຜູ້ໃຫຍ່ເທົ່ານັ້ນ ທັງໃນໄລຍະກ່ອນ ແລະ ຫຼັງອຸປະຕິເຫດ ລບຕ. ຂໍ້ມູນນີ້ສະແດງໃຫ້ເຫັນເຖິງການປ່ຽນແປງເລັກນ້ອຍໄປສູ່ກຸ່ມລາຍຮັບຕໍ່າຫຼັງຈາກອຸປະຕິເຫດ ລບຕ. ຄົວເຮືອນທີ່ມີລາຍ

**ຄຳຖາມບົດຄົ້ນຄວ້າ ທີ່ 6:**

ໄດ້ແຕ່ 0 ຫາ 1,600,000 ກີບ ເພີ່ມຂຶ້ນຈາກ 47% ເປັນ 53%, ໃນຂະນະທີ່ຄົວເຮືອນທີ່ມີລາຍໄດ້ແຕ່ 1,600,001 ຫາ 5,000,000 ກີບ ຫຼຸດລົງຈາກ 47% ເປັນ 41%. ສັດສ່ວນຂອງລາຍໄດ້ 5,000,001 ຫາ 15,000,000 ກີບ ຍັງຄົງບໍ່ປ່ຽນແປງ ໂດຍຢູ່ທີ່ 6%, ແລະ ບໍ່ມີຄອບຄົວໃດລາຍງານວ່າມີລາຍໄດ້ເກີນ 15,000,000 ກີບ ໃນເວລາເຮັດການສຳຫຼວດ. ການປ່ຽນແປງເຫຼົ່ານີ້ ຊີ້ໃຫ້ເຫັນເຖິງການຫຼຸດລົງເລັກນ້ອຍຂອງລາຍໄດ້ຫຼັງຈາກອຸປະຕິເຫດ ລບຕ.

ໜີ້ສິນໄດ້ເພີ່ມຂຶ້ນໃນຄອບຄົວຜູ້ລອດຊີວິດທັງຜູ້ໃຫຍ່ ແລະ ເດັກ ຫຼັງຈາກອຸປະຕິເຫດ ລບຕ. ໃນບັນດາຄອບຄົວຜູ້ລອດຊີວິດຜູ້ໃຫຍ່, ໜີ້ສິນເພີ່ມຂຶ້ນຈາກ 34% ເປັນ 53%, ໃນຂະນະທີ່ຄອບຄົວຜູ້ລອດຊີວິດທີ່ເປັນເດັກເພີ່ມຂຶ້ນຈາກ 39% ເປັນ 44%.

ຮູບທີ່ 11: ລາຍຮັບຕໍ່ເດືອນ ແລະ ໜີ້ສິນຂອງຄົວເຮືອນໃນໄລຍະກ່ອນ ແລະ ຫຼັງເກີດອຸປະຕິເຫດ ລບຕ

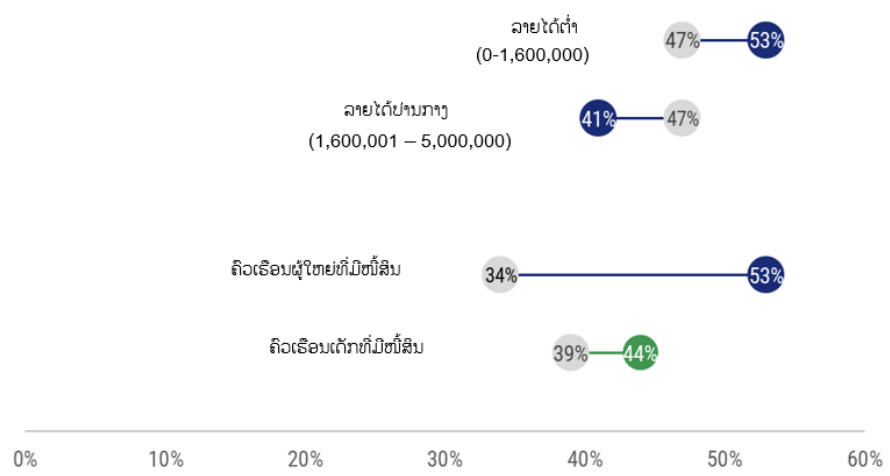

ຂໍ້ມູນສະແດງໃຫ້ເຫັນເຖິງການປ່ຽນແປງຂອງໜີ້ສິນຂອງຄົວເຮືອນ ທັງຄອບຄົວຜູ້ລອດຊີວິດທີ່ເປັນຜູ້ໃຫຍ່ ແລະ ເດັກ ຫຼັງຈາກອຸປະຕິເຫດ ລບຕ. ໃນບັນດາຄອບຄົວຜູ້ໃຫຍ່, ຈຳນວນຂອງຜູ້ຕອບຄຳຖາມລາຍງານວ່າ ມີໜີ້ສິນເພີ່ມຂຶ້ນຈາກ n=11 ກ່ອນທີ່ຈະເກີດອຸປະຕິເຫດ ມາເປັນ n=17 ຫຼັງຈາກເກີດອຸປະຕິເຫດ ລບຕ.

ຈຳນວນໜີ້ສິນແມ່ນເພີ່ມຂຶ້ນພາຍຫຼັງເກີດອຸປະຕິເຫດ ລບຕ, ໂດຍມີການຫັນປ່ຽນຢ່າງເຫັນໄດ້ຊັດເຈນໃນດ້ານປະລິມານ ແລະ ການແຈກກະຈາຍ. ໃນບັນດາຄອບຄົວຂອງຜູ້ລອດຊີວິດທີ່ເປັນຜູ້ໃຫຍ່, ໜີ້ສິນບໍ່ພຽງແຕ່ເປັນສິ່ງທີ່ພົບເຫັນຫຼາຍຂຶ້ນເທົ່ານັ້ນ, ແຕ່ຍັງເພີ່ມໄປສູ່ລະດັບທີ່ສູງຂຶ້ນໄປອີກ. ໜີ້ສິນຫຼັງຈາກອຸປະຕິເຫດ ລບຕ ທີ່ພົບເລື້ອຍທີ່ສຸດແມ່ນ 2,000,000 ຫາ <5,000,000 ກີບ (35.3%), ມີກໍລະນີໜີ້ສິນໃໝ່ເກີດຂຶ້ນໃນຂອບເຂດ 5,000,000 ຫາ <10,000,000 ກີບ ແລະ ຫຼາຍກວ່າ 10,000,000 ກີບ, ເຊິ່ງເປັນລະດັບທີ່ບໍ່ເຄີຍມີການລາຍງານມາກ່ອນ.

**ຄຳຖາມບົດຄົ້ນຄວ້າ ທີ່ 6:**

ຢູ່ໃນຄອບຄົວທີ່ຜູ້ລອດຊີວິດເປັນເດັກ, ໜີ້ສິນໄດ້ເພີ່ມຂຶ້ນເລັກນ້ອຍ ແຕ່ເປັນຈຳນວນໜ້ອຍລົງ. ໜີ້ສິນຫຼັງຈາກອຸປະຕິເຫດ ລບຕ ສ່ວນໃຫຍ່ (62.5%) ຫຼຸດລົງໃນຂອບເຂດ 180,000 ຫາ <500,000 ກີບ, ໃນຂະນະທີ່ລະດັບໜີ້ສິນທີ່ສູງຂຶ້ນໃນໄລຍະກ່ອນອຸປະຕິເຫດ ລບຕ ໄດ້ຫຼຸດລົງ.

ໂດຍລວມແລ້ວ, ໜີ້ສິນໄດ້ຫຼາຍຂຶ້ນຫຼັງຈາກອຸປະຕິເຫດ ລບຕ, ຄອບຄົວທີ່ຜູ້ລອດຊີວິດເປັນຜູ້ໃຫຍ່ມີແນວໂນ້ມທີ່ຈະສະສົມໜີ້ສິນຫຼາຍກວ່າເກົ່າ, ໃນຂະນະທີ່ຄອບຄົວທີ່ຜູ້ລອດຊີວິດເປັນເດັກມີລະດັບໜີ້ສິນຫຼຸດລົງ.

ຕາຕະລາງທີ 13: ຈຳນວນໜີ້ສິນໃນໄລຍະກ່ອນ ແລະ ຫຼັງອຸປະຕິເຫດ ລບຕ ຂອງຄົວເຮືອນຜູ້ໃຫຍ່ ແລະ ເດັກ

	ກ່ອນອຸປະຕິເຫດ		ຫຼັງອຸປະຕິເຫດ	
	n	%	n	%
<b>ຈຳນວນໜີ້ຂອງຄອບຄົວຜູ້ໃຫຍ່ (ກີບ)</b>	<b>(n=11)</b>		<b>(n=17)</b>	
<180,000	-	-		
180,000- <500,000	3	27.3	4	23.5
500,000-<1,000,000	3	27.3	2	11.8
1,000,000-<2,000,000	2	18.2	3	17.6
2,000,000-<5,000,000	3	27.3	6	35.3
5,000,000-<10,000,000	-	-	1	5.9
>10,000,000	-	-	1	5.9
<b>ຈຳນວນໜີ້ຂອງຄອບຄົວເດັກ (ກີບ)</b>	<b>(n=7)</b>		<b>(n=8)</b>	
<180,000	1	14.3	-	-
180,000- <500,000	2	28.6	5	62.5
500,000-<1,000,000	-	-	1	12.5
1,000,000-<2,000,000	-	-	1	12.5
2,000,000-<5,000,000	3	42.9	-	-
5,000,000-<10,000,000	1	14.3	1	12.5
>10,000,000	-	-	-	-

ສະມາຊິກຄອບຄົວໄດ້ໃຫ້ການສະໜັບສະໜູນອັນສຳຄັນແກ່ຜູ້ລອດຊີວິດຈາກລະເບີດບໍ່ທັນແຕກ ແລະ ການແບກຮັບພາລະໃນການປັບຕົວກັບວິທີການດຳລົງຊີວິດ.

ຜູ້ລອດຊີວິດສ່ວນໃຫຍ່ ໄດ້ລະບຸວ່າສະມາຊິກຄອບຄົວເປັນຜູ້ອຳນວຍຄວາມສະດວກສຳຄັນໃນການຝຶນຝູ ແລະ ການກັບຄືນສຸສັງຄົມຂອງເຂົາເຈົ້າ. ຄອບຄົວໃຫ້ການຊຸກຍູ້ແກ່ຜູ້ລອດຊີວິດ, ສະໜັບສະໜູນການສ້າງລາຍໄດ້ຂອງຄອບຄົວ, ເຮັດໜ້າທີ່ຫຼາຍຂຶ້ນໃນການສະໜັບສະໜູນບຳລຸງຮັກສາຄອບຄົວ ແລະ ໃນການຊ່ວຍເຫຼືອການປິ່ນປົວ ແລະ ການດູແລສຸຂະພາບຂອງຜູ້ລອດຊີວິດ. ທ້າວ ບຸນມິ ໄດ້ອະທິບາຍວ່າຄອບຄົວຂອງລາວ ໄດ້ໃຫ້ກຳລັງໃຈ ແລະ ໃຫ້ການສະໜັບສະໜູນການປິ່ນປົວຂອງລາວແນວໃດ, ລາວກ່າວວ່າ *ພາຍຫຼັງເກີດອຸປະຕິເຫດ, ຄອບຄົວ ແລະ ອ້າຍເອື້ອຍນ້ອງຂອງຂ້ອຍ ໄດ້ໃຫ້ການສະໜັບສະໜູນ. ເຂົາເຈົ້າໄດ້ຊ່ວຍໃນການປິ່ນປົວຂອງຂ້ອຍ, ໄປຢ້ຽມຢາມຂ້ອຍ, ແລະ ຊຸກຍູ້ຂ້ອຍໃຫ້ມີຄວາມເຂັ້ມແຂງ, ຕົວຢ່າງ, ຂະເຈົ້າສະໜັບສະໜູນຂ້ອຍໂດຍການເວົ້າວ່າ, "ຂໍໃຫ້ເຈົ້າດີໄວໆ ເດີ້."*

ເມື່ອຜູ້ລອດຊີວິດມີຂໍ້ຈຳກັດດ້ານຄວາມສາມາດໃນການຫາເງິນໃຫ້ໄດ້ເທົ່າກັບຕອນກ່ອນເກີດອຸປະຕິເຫດ, ສະມາຊິກໃນຄອບຄົວໄດ້ຮັບຜິດຊອບ ໃນການສ້າງລາຍຮັບ ໂດຍບໍ່ຄຳນຶງເຖິງວ່າເຂົາເຈົ້າເປັນຜູ້ຫາລ້ຽງຄອບຄົວມາກ່ອນ ຫຼື ບໍ່ກໍຕາມ. ທ້າວ ຄຳດີ ໄດ້ເລົ່າເຖິງການປ່ຽນແປງດັ່ງກ່າວທີ່ມີຕໍ່ຄອບຄົວຂອງລາວ ວ່າ: *"ພາຍຫຼັງເກີດອຸປະຕິເຫດ, ບົດບາດຂອງສະມາຊິກໃນຄອບຄົວຂອງຂ້ອຍກໍ່ປ່ຽນໄປ, ລູກ ແລະ ເມຍຂອງຂ້ອຍໄດ້ກາຍເປັນບຸກຄົນສຳຄັນ (ຜູ້ຫາລ້ຽງຄອບຄົວ) ເພາະວ່າຂ້ອຍບໍ່ສາມາດເຮັດໃນສິ່ງທີ່ຂ້ອຍເຄີຍເຮັດໄດ້ອີກຕໍ່ໄປ."*

ນອກຈາກການສະໜັບສະໜູນຂອງສະມາຊິກໃນຄອບຄົວໃນການສ້າງລາຍຮັບໃຫ້ແກ່ຄອບຄົວ, ຄອບຄົວຍັງມີໜ້າທີ່ຮັບຜິດຊອບເພີ່ມເຕີມຂຶ້ນຢູ່ໃນຄົວເຮືອນ. ນາງ ແສງຈັນ ໄດ້ເລົ່າຄວາມຮູ້ສຶກກ່ຽວກັບຄອບຄົວຂອງນາງວ່າ: *"ຄອບຄົວເບິ່ງແຍງຂ້ອຍດີກວ່າແຕ່ກ່ອນ, ພວກເຂົາບໍ່ໃຫ້ຂ້ອຍເຮັດວຽກເຮືອນຫຼາຍ."* ສຳລັບຜູ້ລອດຊີວິດບາງຄົນ, ການເພີ່ມຄວາມຮັບຜິດຊອບໃນການເຮັດວຽກໃຫ້ແກ່ສະມາຊິກຄອບຄົວໄດ້ສິ້ນສຸດລົງ ພາຍຫຼັງທີ່ຜູ້ລອດຊີວິດໄດ້ຫາຍດີ. ຢ່າງໃດກໍຕາມ, ສຳລັບຜູ້ລອດຊີວິດທີ່ມີອາການເຈັບເປັນເວລາດົນນານ, ການເພີ່ມຄວາມຮັບຜິດຊອບໃນການເຮັດວຽກໃຫ້ແກ່ສະມາຊິກຄອບຄົວໄດ້ກາຍເປັນການແຈກຢາຍໜ້າທີ່ໃໝ່ໃຫ້ຄົນໃນຄອບຄົວ.

ນອກຈາກການປ່ຽນແປງໃນການມອບໂອນໜ້າທີ່ວຽກງານໃນຄອບຄົວ ແລະ ໃນບ່ອນເຮັດວຽກແລ້ວ, ໃນກໍລະນີທີ່ຜູ້ລອດຊີວິດໄດ້ຮັບບາດເຈັບສາຫັດແມ່ນ ສະມາຊິກໃນຄອບຄົວຍັງໄດ້ຊ່ວຍເຫຼືອຜູ້ລອດຊີວິດໃນການຮັກສາສຸຂະອະນາໄມປະຈຳວັນ ແລະ ຊ່ວຍໃນການປິ່ນປົວພະຍາດ ນຳອີກ. ດັ່ງທີ່ ນາງ ແສງຈັນ ໄດ້ເລົ່າໃຫ້ຝັງວ່າ: *"ຂ້ອຍເກີນມາ ຂ້ອຍເຮັດໜ້າທີ່ບໍ່ໄດ້ ຜິວຂອງຂ້ອຍຕ້ອງເຮັດທຸກຢ່າງໃຫ້ຂ້ອຍ ເຊັ່ນ: ພາຂ້ອຍໄປຫ້ອງນ້ຳ, ລ້າງໜ້າ, ອາບນ້ຳ, ແຕ່ງກິນ ແລະ ແຕ່ງໂຕໃຫ້ຂ້ອຍ ເປັນເວລາໜຶ່ງເດືອນ."* ທ້າວ ສິມໃຈ ໄດ້ເນັ້ນໃຫ້ເຫັນເຖິງວິທີທີ່ເມຍຂອງລາວຊ່ວຍໃນການດູແລທາງການແພດຂອງລາວ ໂດຍອະທິບາຍວ່າ *"ເມຍຂ້ອຍເບິ່ງແຍງສຸຂະພາບຂອງຂ້ອຍ. ລາວມັກຈະຖາມວ່າ ຂ້ອຍຢາກກິນຫຍັງພິເສດ ແລະ ຖາມຂ້ອຍກ່ຽວກັບອາການຂອງຂ້ອຍ ຫຼື ຂ້ອຍຢາກໄປຫາໝໍບໍ່."*

ໃນເລື່ອງເລົ່າຂອງ ນາງ ແສງຈັນ, ທ້າວ ສິມໃຈ ແລະ ທ້າວ ຄຳດີ ທີ່ເລົ່າຢູ່ໃນບົດລາຍງານໃນພາກນີ້, ພວກເຮົາຍົກໃຫ້ເຫັນເຖິງວິທີທີ່ຜູ້ລອດຊີວິດສາມາດເພິ່ງພາຄອບຄົວຂອງເຂົາເຈົ້າສຳລັບການສະໜັບສະໜູນປະເພດຕ່າງໆ. ອີງຕາມຄວາມຕ້ອງການຂອງຜູ້ລອດຊີວິດ, ສະມາຊິກໃນຄອບຄົວໄດ້ຊ່ວຍຮັບປະກັນວ່າ ເຂົາເຈົ້າປະຕິບັດຕາມການປິ່ນປົວທາງການແພດ, ຮັບຜິດຊອບສຳລັບວຽກງານໃນຄອບຄົວໃໝ່ ຫຼື ວຽກງານອື່ນໆ ແລະ ໃຫ້ການຊຸກຍູ້ທີ່ສຳຄັນຕໍ່ຜູ້ລອດຊີວິດໃນການຝຶນຝູຂອງເຂົາເຈົ້າ.

**ມີພຽງຜູ້ລອດຊີວິດທີ່ເປັນຜູ້ໃຫຍ່ພຽງຄົນດຽວເທົ່ານັ້ນ ທີ່ລາຍງານວ່າໄດ້ຮັບການສະໜັບສະໜູນດ້ານການດຳລົງຊີວິດ.**

ທັງການສຳຫຼວດດ້ານປະລິມານ ແລະ ການສຳພາດດ້ານຄຸນນະພາບ ໄດ້ຖາມຜູ້ລອດຊີວິດ (ຫຼື ຜູ້ດູແລເຂົາເຈົ້າ)ວ່າເຂົາເຈົ້າໄດ້ຮັບການສະໜັບສະໜູນປະເພດໃດແດ່ ແລະ ການສະໜັບສະໜູນນັ້ນມາຈາກແຫຼ່ງໃດແດ່.

ມີພຽງຜູ້ຕອບແບບສອບຖາມທີ່ເປັນຜູ້ໃຫຍ່ຄົນດຽວເທົ່ານັ້ນ ທີ່ລາຍງານວ່າໄດ້ຮັບການສະໜັບສະໜູນດ້ານການດຳລົງຊີວິດ; ຜູ້ຕອບແບບສອບຖາມຄົນນີ້ໄດ້ລາຍງານ (ພາຍໃຕ້ ຄຳຕອບ “ອື່ນໆ”) ວ່າໄດ້ຮັບການສະໜັບສະໜູນສັດລ້ຽງຈາກສະມາຄົມຊ່ວຍເຫຼືອຜື່ນຜູ້ຄຸນນະພາບຊີວິດ (QLA). ບໍ່ມີຜູ້ຕອບແບບສອບຖາມຄົນໃດລາຍງານວ່າໄດ້ຮັບການສະໜັບສະໜູນດ້ານທຸລະກິດຂະໜາດນ້ອຍ. ຜູ້ລອດຊີວິດອີກ 2 ຄົນທີ່ຖືກສຳພາດໄດ້ກ່າວວ່າມີໂຄງການຝຶກອົບຮົມດ້ານການດຳລົງຊີວິດ ຫຼື ທັກສະ ທີ່ຈັດຂຶ້ນຢູ່ໃນບ້ານຂອງເຂົາເຈົ້າ, ແຕ່ວ່າໂຄງການຝຶກອົບຮົມເຫຼົ່ານີ້ ບໍ່ໄດ້ແມ່ນສະເພາະສຳລັບ ຫຼື ແນໃສ່ຜູ້ລອດຊີວິດຈາກລະເບີດບໍ່ທັນແຕກ. ຜູ້ລອດຊີວິດທັງ 2 ຄົນບໍ່ໄດ້ເຂົ້າຮ່ວມການຝຶກອົບຮົມດັ່ງກ່າວ, ແຕ່ຄູ່ສົມລົດຂອງໜຶ່ງຄົນໄດ້ເຂົ້າຮ່ວມ.

ເມື່ອຖາມວ່າເຂົາເຈົ້າຕ້ອງການການສະໜັບສະໜູນປະເພດໃດ, ຜູ້ລອດຊີວິດໄດ້ເວົ້າເຖິງການສະໜັບສະໜູນທີ່ກ່ຽວຂ້ອງກັບການປັບປຸງຊີວິດການເປັນຢູ່ ຫຼື ຄວາມສາມາດໃນການສ້າງລາຍໄດ້ ເພື່ອຮັບປະກັນຄວາມໝັ້ນຄົງທາງດ້ານການເງິນ ແລະ ການລ້ຽງດູຄອບຄົວຂອງເຂົາເຈົ້າຢ່າງຕໍ່ເນື່ອງ. (ກະລຸນາເບິ່ງຂໍ້ມູນເພີ່ມເຕີມຢູ່ຜົນການສຶກສາຄົ້ນຄວ້າ, ການສົນທະນາ ແລະ ຂໍ້ສະເໜີແນະ ພາຍໃຕ້ຄຳຖາມທີ 8.)

**ປະເພດ ແລະ ແຫຼ່ງສະໜັບສະໜູນອື່ນໆ**

ລອດຊີວິດໄດ້ຖືກຖາມວ່າ ເຂົາເຈົ້າໄດ້ຮັບການສະໜັບສະໜູນຈາກລັດຖະບານ, ຈາກອົງການຈັດຕັ້ງທີ່ບໍ່ສັງກັດລັດຖະບານ ແລະ ຈາກຄະນະກຳມະການໃນຂັ້ນບ້ານ ຫຼື ບໍ່ ແລະ ເຂົາເຈົ້າໄດ້ຮັບການຊ່ວຍເຫຼືອປະເພດໃດແດ່ ເຊັ່ນ: ການຊ່ວຍເຫຼືອດ້ານການເງິນ, ອາຫານ, ການຝຶກອົບຮົມການດຳລົງຊີວິດ, ຢາປົວພະຍາດ, ການສະໜັບສະໜູນທຸລະກິດຂະໜາດນ້ອຍ, ການຊ່ວຍເຫຼືອດ້ານການຂົນສົ່ງ ຫຼື ການຊ່ວຍເຫຼືອປະເພດອື່ນໆ. ການວິເຄາະຂໍ້ມູນທັງດ້ານຄຸນນະພາບ ແລະ ປະລິມານ ໄດ້ຊີ້ໃຫ້ເຫັນວ່າມີຄວາມບໍ່ສອດຄ່ອງກັນໃນວິທີທີ່ຜູ້ລອດຊີວິດລະບຸປະເພດການຊ່ວຍເຫຼືອຂອງເຂົາເຈົ້າ ແລະ ການລະບຸແຫຼ່ງທີ່ມາຂອງການຊ່ວຍເຫຼືອ ອາດຈະບໍ່ສອດຄ່ອງກັນສະເໝີໄປກັບວິທີການທີ່ພາກສ່ວນກ່ຽວຂ້ອງຂອງຂະແໜງການໄດ້ໄຈ້ແຍກບັນດາແຫຼ່ງຂອງການສະໜັບສະໜູນ. ໃນການສຳພາດ, ຜູ້ລອດຊີວິດມັກກ່າວວ່າ ເຂົາເຈົ້າບໍ່ສາມາດຈື່ໄດ້ວ່າແມ່ນໃຜໃຫ້ການສະໜັບສະໜູນ. ມັນອາດຈະເປັນສິ່ງທ້າທາຍສຳລັບຜູ້ລອດຊີວິດທີ່ຈະຕອບຄຳຖາມພະນັກງານພາກລັດໃນກໍລະນີເຂົາເຈົ້າໄດ້ຮັບການສະໜັບສະໜູນທີ່ສະໜອງໃຫ້ໂດຍຈາກອົງການຈັດຕັ້ງທີ່ບໍ່ສັງກັດລັດຖະບານ ຫຼື ເປັນສ່ວນໜຶ່ງຂອງໂຄງການທີ່ສອດຄ່ອງກັບນະໂຍບາຍຂອງລັດຖະບານແຕ່ຄຸ້ມຄອງໂດຍອົງການຈັດຕັ້ງທີ່ບໍ່ສັງກັດລັດຖະບານ. ດ້ວຍເຫດຜົນນີ້, ໃນບົດລາຍງານນີ້ ພວກເຮົາຈຶ່ງເນັ້ນໃສ່ປະເພດຂອງການສະໜັບສະໜູນທີ່ໄດ້ຮັບ ແລະ ລະດັບການສະໜັບສະໜູນໂດຍລວມທີ່ໄດ້ຮັບ ຫຼາຍກວ່າຄວາມແຕກຕ່າງຂອງແຫຼ່ງສະໜັບສະໜູນ.

ໂດຍລວມແລ້ວ, ຫຼາຍກວ່າສອງສ່ວນສາມຂອງຜູ້ລອດຊີວິດຜູ້ໃຫຍ່ ແລະ ເດັກ ລາຍງານວ່າໄດ້ຮັບການສະໜັບສະໜູນ. ໃນບັນດາກຸ່ມປະຊາກອນຕົວຢ່າງທັງ 2 ກຸ່ມ, ໜ້ອຍກວ່າເຄິ່ງໜຶ່ງຂອງຜູ້ລອດຊີວິດ (44%) ລາຍງານວ່າໄດ້ຮັບການສະໜັບສະໜູນຈາກຫຼາຍກວ່າໜຶ່ງແຫຼ່ງ.

## ຄຳຖາມບົດຄົ້ນຄວ້າ ທີ່ 6:

ໃນບັນດາຜູ້ລອດຊີວິດທີ່ເປັນຜູ້ໃຫຍ່, 69% (22 ຄົນ) ໄດ້ຮັບການສະໜັບສະໜູນຈາກຢ່າງໜ້ອຍ 1 ໃນ 3ແຫຼ່ງ (ລັດຖະບານ, ອົງການຈັດຕັ້ງທີ່ບໍ່ສັງກັດລັດຖະບານ ຫຼື ຄະນະກຳມະການຂັ້ນບ້ານ), ແລະ 31% (10 ຄົນ) ບໍ່ໄດ້ລາຍງານວ່າໄດ້ຮັບການສະໜັບສະໜູນໃດໆ. ເຖິງຢ່າງໃດກໍ່ຕາມ, ຜູ້ຕອບແບບສອບຖາມ 10 ຄົນ ທີ່ຕອບວ່າເຂົາເຈົ້າບໍ່ໄດ້ຮັບການສະໜັບສະໜູນ ໄດ້ລະບຸໃນການຕອບຄຳຖາມຂອງແບບສອບຖາມ ຫຼື ໃນການສຳພາດ ຫຼື ທັງສອງຢ່າງວ່າ *ເຂົາເຈົ້າໄດ້ຮັບການສະໜັບສະໜູນ*, ດັ່ງນັ້ນຈຳນວນຜູ້ທີ່ບໍ່ໄດ້ຮັບການສະໜັບສະໜູນ ອາດມີຄວາມຄາດເຄື່ອນຍ້ອນຄວາມສັບສົນກ່ຽວກັບຄຳຖາມ. ໃນບັນດາຜູ້ລອດຊີວິດ 22 ຄົນ ທີ່ລາຍງານວ່າໄດ້ຮັບການສະໜັບສະໜູນນັ້ນ, 14 ຄົນ ລາຍງານວ່າໄດ້ຮັບການສະໜັບສະໜູນຈາກ 1ແຫຼ່ງ ແລະ 8 ຄົນ ລາຍງານວ່າໄດ້ຮັບການສະໜັບສະໜູນຈາກ 2 ແຫຼ່ງ. ບໍ່ມີຜູ້ລອດຊີວິດລາຍງານວ່າໄດ້ຮັບການສະໜັບສະໜູນຈາກທັງ 3 ແຫຼ່ງ - ລັດຖະບານ, ອົງການຈັດຕັ້ງທີ່ບໍ່ສັງກັດລັດຖະບານ ແລະ ຄະນະກຳມະການຂັ້ນບ້ານ.

ການສຳຫຼວດບໍ່ໄດ້ເປີດໂອກາດໃຫ້ຜູ້ລອດຊີວິດໄດ້ເລົ່າເຖິງເຫດຜົນວ່າເປັນຫຍັງເຂົາເຈົ້າຈຶ່ງບໍ່ໄດ້ຮັບການສະໜັບສະໜູນ. ເຖິງຢ່າງໃດກໍ່ຕາມ, ມີຄຳອະທິບາຍທີ່ເປັນໄປໄດ້ບາງຢ່າງ ແລະ ມັນອາດຈະມີຄຳອະທິບາຍທີ່ແຕກຕ່າງກັນຫຼາຍຢ່າງ ສຳລັບກໍລະນີທີ່ແຕກຕ່າງກັນ. ໃນກໍລະນີໜຶ່ງ, ອຸປະຕິເຫດດັ່ງກ່າວເກີດຈາກບຸກຄົນອື່ນທີ່ກຳລັງຊອກຫາເຫຼັກເສດ ເຊິ່ງເປັນພິດຕິກຳທີ່ອາດເປັນປັດໄຈທີ່ເຮັດໃຫ້ບໍ່ໄດ້ຮັບການຄຸ້ມຄອງດ້ານການປິ່ນປົວ. ຂໍ້ມູນອື່ນໆ ຍັງຊີ້ໃຫ້ເຫັນວ່າ ໃນບັນດາກຸ່ມຜູ້ລອດຊີວິດ 8 ຫາ 10 ຄົນນີ້, ການບາດເຈັບມີຄວາມຮຸນແຮງໜ້ອຍກວ່າກຸ່ມປະຊາກອນຕົວຢ່າງອື່ນໆ. ຕົວຢ່າງ, ມີ 7 ຄົນໄດ້ຮັບການປິ່ນປົວທາງການແພດຂັ້ນຜື່ນຖານເທົ່ານັ້ນ ເຊັ່ນ ການອະນາໄມບາດແຜ, ການຄວບຄຸມບໍ່ໃຫ້ເລືອດອອກ ຫຼື ໃຫ້ຢາ ຫຼື ການປະສົມປະສານຂອງການປິ່ນປົວເຫຼົ່ານີ້ ແລະ ມີພຽງແຕ່ 3 ຄົນເທົ່ານັ້ນ (30%) ໄດ້ໄປໂຮງໝໍແຂວງ ທຽບກັບ 51% ຂອງຜູ້ທີ່ລາຍງານວ່າໄດ້ຮັບການສະໜັບສະໜູນ. ໜຶ່ງໃນຈຳນວນຜູ້ລອດຊີວິດໄດ້ກ່າວວ່າ ໄດ້ຮັບການປິ່ນປົວດູແລຈາກແພດໝໍຢູ່ໃນສະຖານທີ່ເກີດເຫດ ແລະ ຫຼັງຈາກນັ້ນ ກໍ່ບໍ່ຕ້ອງການການປິ່ນປົວທາງການແພດຕື່ມອີກ.

ເຄື່ອງມືການສຳຫຼວດສຳລັບເດັກ ແລະ ຜູ້ເບິ່ງແຍງດູແລເດັກ ໄດ້ຖາມຜູ້ເບິ່ງແຍງດູແລເດັກ ວ່າ ເດັກ ຫຼື ຄົວເຮືອນໄດ້ຮັບການສະໜັບສະໜູນຫຍັງແຕ່ຈາກ 3 ແຫຼ່ງ ເຊັ່ນ: ລັດຖະບານ, ອົງການຈັດຕັ້ງທີ່ບໍ່ສັງກັດລັດຖະບານ ຫຼື ຄະນະກຳມະການຂັ້ນບ້ານ ແລະ ຖ້າໄດ້ຮັບ, ມີປະເພດການສະໜັບສະໜູນໃດແດ່. ໃນຈຳນວນ 18 ຄອບຄົວຜູ້ລອດຊີວິດທີ່ເປັນເດັກໃນກຸ່ມປະຊາກອນຕົວຢ່າງ, 72% (13 ຄົນ) ລາຍງານວ່າໄດ້ຮັບການສະໜັບສະໜູນຈາກຢ່າງໜ້ອຍ 1 ແຫຼ່ງ, ແລະ 28% (5 ຄົນ) ລາຍງານວ່າບໍ່ໄດ້ຮັບການສະໜັບສະໜູນຈາກແຫຼ່ງໃດເລີຍ. ໃນຈຳນວນ 13 ຄອບຄົວທີ່ໄດ້ລາຍງານວ່າໄດ້ຮັບການສະໜັບສະໜູນ, ມີ 8 ຄອບຄົວໄດ້ລາຍງານວ່າໄດ້ຮັບຈາກພຽງແຫຼ່ງດຽວ; 4 ລາຍງານວ່າໄດ້ຮັບມັນມາຈາກ 2 ແຫຼ່ງ; 1 ລາຍງານວ່າໄດ້ຮັບມັນຈາກທັງ 3 ແຫຼ່ງ.

**ຄຳຖາມບົດຄົ້ນຄວ້າ ທີ 6:**

ຕາຕະລາງທີ 14: ຜູ້ລອດຊີວິດທີ່ໄດ້ຮັບການສະໜັບສະໜູນ ແລະ ຈຳນວນແຫຼ່ງທີ່ໄດ້ຮັບການສະໜັບສະໜູນ (ຈາກລັດຖະບານ, ອົງການຈັດຕັ້ງທີ່ບໍ່ສັງກັດລັດຖະບານ ແລະ ຄະນະກຳມະການຂັ້ນບ້ານ)

	ຜູ້ໃຫຍ່		ເດັກ	
	n	%	n	%
ການສະໜັບສະໜູນໃດໜຶ່ງ	22	69%	13	72%
ບໍ່ໄດ້ຮັບການສະໜັບສະໜູນ	10	31%	5	28%
ຈາກ 1 ແຫຼ່ງ	14	44%	8	44%
ຈາກ 2 ແຫຼ່ງ	8	25%	4	22%
ຈາກ 3 ແຫຼ່ງ	0	0%	1	6%

ຕາຕະລາງທີ 15: ຈຳນວນ ແລະ ສັດສ່ວນຂອງຜູ້ລອດຊີວິດທີ່ໄດ້ຮັບການສະໜັບສະໜູນ ແລະ ປະເພດຂອງການສະໜັບສະໜູນ

	ຜູ້ໃຫຍ່ (n=32)			ຄົວເຮືອນຜູ້ລອດຊີວິດທີ່ເປັນເດັກ (n=18)		
	ຈຳນວນ	% ຂອງຜູ້ໃຫຍ່ທັງໝົດ (32)	% ຜູ້ທີ່ໄດ້ຮັບການສະໜັບສະໜູນ (22)	ຈຳນວນ	% ຄົວເຮືອນຜູ້ລອດຊີວິດທີ່ເປັນເດັກທັງໝົດ (18)	% ຄົວເຮືອນທີ່ໄດ້ຮັບການສະໜັບສະໜູນ (13)
ການສະໜັບສະໜູນໃດໜຶ່ງ	22	69%	100%	13	72%	100%
ການສະໜັບສະໜູນໃດດ້ານການເງິນ	14	44%	64%	10	56%	77%
ຢາປິ່ນປົວ	12	38%	55%	5	28%	38%
ການຂົນສົ່ງ	9	28%	41%	1	6%	8%

ຄຳຖາມບົດຄົ້ນຄວ້າ ທີ່ 6:

ອາຫານ	5	16%	23%	1	6%	8%
ອື່ນໆ	6	19%	27%	0	0%	0%
ການປະກອບ ເອກະສານ ແລະ ການສົ່ງຕໍ່	3	9%	14%	2	11%	15%
ການສະໜັບສະໜູນ ດ້ານຊີວິດການເປັນຢູ່	1	3%	5%	0	0%	0%
ການສະໜັບສະໜູນ ທຸລະກິດຂະໜາດ ນ້ອຍ	0	0%	0%	0	0%	0%

ໝາຍເຫດ: ຜູ້ລອດຊີວິດທີ່ເປັນຜູ້ໃຫຍ່ສາມາດບອກການຊ່ວຍເຫຼືອຫຼາຍກວ່າ 1 ປະເພດຕໍ່ 1 ແຫຼ່ງ, ໃນຂະນະທີ່ຄອບຄົວຜູ້ລອດຊີວິດທີ່ເປັນເດັກສາມາດບອກໄດ້ພຽງແຕ່ປະເພດ 1 ເທົ່ານັ້ນຕໍ່ແຕ່ລະແຫຼ່ງທີ່ເຂົາເຈົ້າບອກວ່າໄດ້ຮັບການຊ່ວຍເຫຼືອ.

ປະເພດຂອງການຊ່ວຍເຫຼືອທີ່ໄດ້ຮັບການລາຍງານຫຼາຍທີ່ສຸດ ທີ່ທັງຜູ້ລອດຊີວິດທີ່ເປັນຜູ້ໃຫຍ່ ແລະ ຄອບຄົວຜູ້ລອດຊີວິດທີ່ເປັນເດັກໄດ້ຮັບແມ່ນການສະໜັບສະໜູນທາງດ້ານການເງິນ, ການສະໜັບສະໜູນດ້ານຢາປິ່ນປົວຖືກລາຍງານວ່າເປັນອັນດັບ 2 ຈາກທັງ 2 ກຸ່ມປະຊາກອນຕົວຢ່າງ. ເນື່ອງຈາກວິທີການບັນທຶກຂໍ້ມູນມີຄວາມແຕກຕ່າງເລັກນ້ອຍ, ຜູ້ລອດຊີວິດທີ່ເປັນຜູ້ໃຫຍ່ສາມາດບອກໄດ້ຫຼາຍກວ່າ 1 ປະເພດຂອງການສະໜັບສະໜູນຈາກແຕ່ລະແຫຼ່ງທີ່ເຂົາເຈົ້າໄດ້ຮັບ, ໃນຂະນະທີ່ຄອບຄົວຜູ້ລອດຊີວິດທີ່ເປັນເດັກສາມາດບອກໄດ້ພຽງແຕ່ 1 ປະເພດຂອງການສະໜັບສະໜູນຈາກແຕ່ລະແຫຼ່ງທີ່ເຂົາເຈົ້າບອກວ່າໄດ້ຮັບການຊ່ວຍເຫຼືອ. ໃນບັນດາກຸ່ມຜູ້ໃຫຍ່, ການສະໜັບສະໜູນປະເພດທີ່ໄປ ລວມມີທັງການສະໜັບສະໜູນດ້ານການຂົນສົ່ງ, ອາຫານ ແລະ ປະເພດອື່ນໆ.

ໃນທັງ 2 ກຸ່ມປະຊາກອນຕົວຢ່າງ, ຜູ້ຕອບຄຳຖາມຈຳນວນຫນ້ອຍໄດ້ລາຍງານວ່າ ຄະນະກຳມະການຂັ້ນບ້ານໄດ້ໃຫ້ການສະໜັບສະໜູນເຂົາເຈົ້າປະກອບເອກະສານ ແລະ ການສົ່ງຕໍ່ (ເຫຼົ່ານີ້ໃນເບື້ອງຕົ້ນຖືກໃສ່ລະຫັດເປັນ "ອື່ນໆ" ແຕ່ໄດ້ລາຍງານແຍກຕ່າງຫາກໃນ ຕາຕະລາງທີ 15: ຂ້າງເທິງນີ້ ຍ້ອນຄວາມສອດຄ່ອງທີ່ເກີດຂຶ້ນຈາກຄຳຕອບ). ຢ່າງໃດກໍຕາມ, ຈຳນວນຜູ້ທີ່ລາຍງານການສະໜັບສະໜູນນີ້ອາດຈະຕໍ່າກວ່າຄວາມເປັນຈິງ ເນື່ອງຈາກບໍ່ໄດ້ຖືກຖາມເຖິງໂດຍເຈາະຈົງ ແລະ ແຫຼ່ງສະໜັບສະໜູນອື່ນໆ (ເຊັ່ນ ການປິ່ນປົວ, ການຊ່ວຍເຫຼືອດ້ານການເງິນ) ມັກຈະຕ້ອງອາໄສການສົ່ງຕໍ່.

ໃນບັນດາການສະໜັບສະໜູນປະເພດ "ອື່ນໆ" ມີຜູ້ຕອບຄຳຖາມ 4 ຄົນ ລາຍງານກ່ຽວກັບຈຳນວນເງິນທີ່ໄດ້ຮັບການສະໜັບສະໜູນ; ຫນຶ່ງໃນຈຳນວນເຫຼົ່ານີ້ ໄດ້ກ່າວວ່າເປັນການສະໜັບສະໜູນ "ິທິທາງສາສະໜາ".

**ການຊ່ວຍເຫຼືອຂອງຊຸມຊົນຕໍ່ກັບຜູ້ລອດຊີວິດມີຄວາມຫຼາກຫຼາຍ, ເຊິ່ງສິ່ງຜົນຕໍ່ການກັບຄືນສູ່ຊຸມຊົນຂອງຜູ້ລອດຊີວິດ.**

ສະມາຊິກຊຸມຊົນ ໃຫ້ການສະໜັບສະໜູນແກ່ຜູ້ລອດຊີວິດຫຼັງຈາກອຸປະຕິເຫດຂອງເຂົາເຈົ້າ, ເຖິງແມ່ນວ່າປະເພດ ແລະ ລະດັບຂອງການສະໜັບສະໜູນຈະແຕກຕ່າງກັນ ກໍ່ຕາມ. ບັນດາຜູ້ລອດຊີວິດໄດ້ລາຍງານວ່າ ສະມາຊິກໃນຊຸມຊົນໄດ້ໄປຢາມເຂົາເຈົ້າຫຼັງຈາກເກີດອຸປະຕິເຫດ, ໃຫ້ກຳລັງໃຈ, ສະແດງໃຫ້ເຫັນຄວາມເປັນຫວ່າງຂອງເຂົາເຈົ້າ ແລະ ໃຫ້ສິ່ງຂອງຈຳນວນໜຶ່ງໃຫ້ຄອບຄົວຜູ້ລອດຊີວິດ ເຊັ່ນ: ໝາກໄມ້. ທ້າວ ຄຳດີ ເວົ້າເຖິງການໃຫ້ກຳລັງໃຈທີ່ໄດ້ຮັບຈາກຊຸມຊົນຂອງລາວ ຫຼັງຈາກເກີດອຸປະຕິເຫດ ໂດຍເລົ່າວ່າ *“ໝູ່ເພື່ອນໃນຊຸມຊົນກໍ່ສະແດງຄວາມເປັນຫວ່າງເປັນໃຍໂດຍການຖາມກ່ຽວກັບອາການເຈັບເປັນດີຂຶ້ນບໍ່ ແລະ ຖາມກ່ຽວກັບສິ່ງທີ່ເກີດຂຶ້ນກັບຂ້ອຍ, ຄຳເວົ້າດີງຂອງເຂົາເຈົ້າເຮັດໃຫ້ຂ້ອຍຮູ້ສຶກດີໃຈ ແລະ ມີກຳລັງໃຈດີຂຶ້ນ, ເຂົາເຈົ້າ ບອກຂ້ອຍວ່າ ຢ່າຍອມແພ້ ເພາະເຂົາເຈົ້າເຊື່ອວ່າທຸກຢ່າງຈະດີຂຶ້ນ ແລະ ກັບຄືນສູ່ສະພາບປົກກະຕິໄດ້.”*

ຈາກການຢ້ຽມຢາມຂອງສະມາຊິກໃນຊຸມຊົນ, ຜູ້ລອດຊີວິດຈຳນວນໜຶ່ງຊື່ໃຫ້ເຫັນວ່າ ຍາດຜົນຂອງເຂົາເຈົ້າມີແນວໂນ້ມທີ່ຈະສະໜັບສະໜູນໃນລັກສະນະນີ້ຫຼາຍກວ່າ. ທ້າວ ສິມໃຈ ອະທິບາຍເຖິງເລື່ອງນີ້ວ່າ: *“ມີບາງຄົນມາຢາມ ແລະ ຖາມອາການຂອງຂ້ອຍ, ແນວໃດກໍ່ຕາມ, ຜູ້ທີ່ມາຢ້ຽມຢາມຂ້ອຍສ່ວນຫຼາຍແມ່ນຍາດຜົນຂອງຢູ່ໃນບ້ານເທົ່ານັ້ນ.”* ໂດຍລວມແລ້ວ, ຜູ້ລອດຊີວິດໄດ້ເວົ້າກ່ຽວກັບການມາຢ້ຽມຢາມຊຸມຊົນ ແລະ ຍາດຜົນຂອງ ພ້ອມທັງການໃຫ້ກຳລັງໃຈ ແລະ ສະແດງຄວາມເປັນຫວ່າງ ເຊິ່ງເປັນຮູບແບບໜຶ່ງຂອງການສະໜັບສະໜູນຫຼັງຈາກເກີດອຸປະຕິເຫດຂອງເຂົາເຈົ້າ ແລະ ຜູ້ລອດຊີວິດຍັງໄດ້ເນັ້ນເຖິງຄວາມສຳຄັນຂອງການສະໜັບສະໜູນທາງສັງຄົມສຳລັບການກັບຄືນສູ່ຊຸມຊົນຂອງເຂົາເຈົ້າ ພາຍຫຼັງຈາກເກີດອຸປະຕິເຫດ.

ສິ່ງສຳຄັນທີ່ຕ້ອງຮັບຮູ້ແມ່ນ ຜູ້ລອດຊີວິດບາງຄົນປະສົບກັບປະຕິກິລິຍາທາງລົບຈາກສະມາຊິກຊຸມຊົນຂອງເຂົາເຈົ້າ. ນາງ ແສງຈັນ ໄດ້ເລົ່າກ່ຽວກັບການຮັບມືຕໍ່ອຸປະຕິເຫດຂອງນາງວ່າ: *“ແຕ່ບາງຄົນ [ສະມາຊິກໃນຊຸມຊົນ] ຈະເວົ້າວ່າຂ້ອຍເປັນພາລະໃຫ້ຜິວ ແລະ ລູກຂອງຂ້ອຍ, ໂດຍກ່າວວ່າ: ‘ຕາຍດີກວ່າ ແລະ ມັນຈະສະບາຍກວ່າ.’ ຂ້ອຍຄິດວ່າເຂົາເຈົ້າພຽງແຕ່ເວົ້າໃນສິ່ງທີ່ເຮັດໃຫ້ຂ້ອຍເຈັບປວດເທົ່ານັ້ນເອງ. ໃນຖ້ອຍຄຳນີ້, ນາງ ແສງຈັນ ໄດ້ຍົກໃຫ້ເຫັນຄຳເວົ້າຂອງສະມາຊິກໃນຊຸມຊົນວ່າ ມັນສິ່ງຜົນກົງກັນຂ້າມກັບຖ້ອຍຄຳຂອງທ້າວ ຄຳດີ, ຄວາມຈິງແລ້ວ ເຫັນວ່າຄຳເວົ້າຂອງສະມາຊິກຊຸມຊົນນັ້ນບໍ່ໄດ້ໃຫ້ກຳລັງໃຈແຕ່ຢ່າງໃດເລີຍ.*

ໃນເວລາເລົ່າເຖິງການຊ່ວຍເຫຼືອຈາກສັງຄົມ, ຜູ້ລອດຊີວິດທີ່ເປັນເດັກໄດ້ສົນທະນາກ່ຽວກັບມິດຕະພາບຂອງເຂົາເຈົ້າທີ່ມີການປ່ຽນແປງ ຫຼື ບໍ່ປ່ຽນແປງຄືແນວໃດແດ່ ຫຼັງຈາກເກີດອຸປະຕິເຫດ. ຜູ້ລອດຊີວິດທີ່ເປັນເດັກສ່ວນຫຼາຍມັກຈະສົນທະນາກ່ຽວກັບການມີໝູ່ເພື່ອນໜ້ອຍລົງຫຼັງຈາກເກີດອຸປະຕິເຫດຂອງເຂົາເຈົ້າ ຫຼື ບໍ່ມີການປ່ຽນແປງຫຍັງເລີຍໃນຄວາມສຳພັນຂອງເຂົາເຈົ້າກັບໝູ່ເພື່ອນຂອງເຂົາເຈົ້າ. ໃນຫຼາຍໆກໍລະນີ, ມິດຕະພາບຂອງເຂົາເຈົ້າພາຍຫຼັງເກີດອຸປະຕິເຫດ ແມ່ນໄດ້ຮັບອິດທິພົນຈາກຄວາມຝຳນາກທີ່ເກີດຈາກອຸປະຕິເຫດ. ດັ່ງທີ່ຜູ້ລອດຊີວິດທີ່ເປັນເດັກບາງຄົນກ່າວວ່າ, *“ມັນບໍ່ແຕກຕ່າງກັນລະຫວ່າງກ່ອນ ແລະ ຫຼັງເກີດອຸປະຕິເຫດ ເພາະວ່າຂ້ອຍບໍ່ມີການບາດເຈັບທີ່ໃຫຍ່ຫຼວງ. ຂ້ອຍໄປໂຮງຮຽນທຸກໆມື້ ແລະ ຫຼິ້ນກັບໝູ່ເພື່ອນຂອງຂ້ອຍເປັນປົກກະຕິ.”* ໃນທາງກົງກັນຂ້າມ, ທ້າວ ແກ້ວ ໄດ້ຮັບບາດເຈັບສາຫັດກວ່າ ເຊິ່ງມີອິດທິພົນຕໍ່ມິດຕະພາບຂອງລາວ: *“ຂ້ອຍໄປໂຮງຮຽນເປັນປົກກະຕິ, ຢູ່ໂຮງຮຽນທຸກຢ່າງກໍ່ຍັງປົກກະຕິດີ, ແຕ່ກ່ອນ ພວກເຮົາເປັນເພື່ອນທີ່ດີ ແລະ ໃຊ້ເວລາທີ່ດີຮ່ວມກັນ, ແຕ່ຫຼັງຈາກເກີດອຸປະຕິເຫດລະເບີດ ໝູ່ເພື່ອນຂອງຂ້ອຍມັກຢອກຂ້ອຍ ແລະ ເຮັດໃຫ້ຂ້ອຍຮູ້ສຶກບໍ່ສະບາຍໃຈ,*

ຂ້ອຍບໍ່ມັກວິທີການທີ່ເຂົາເຈົ້າລ້ຽງຂ້ອຍ." ໃນກໍລະນີນີ້, ການຈຳແນກທີ່ຜູ້ລອດຊີວິດປະສົບ ໄດ້ນຳໄປສູ່ຄວາມຮູ້ສຶກທີ່ບໍ່ດີຕໍ່ມິດຕະພາບ ເຫຼົ່ານັ້ນ.

ໂດຍລວມແລ້ວ, ການກັບຄືນສູ່ສັງຄົມຊຸມຊົນຂອງຜູ້ລອດຊີວິດທີ່ເປັນຜູ້ໃຫຍ່ ແລະ ເດັກ ແມ່ນຂຶ້ນກັບການຕອບສະໜອງຂອງຊຸມຊົນ ວ່າໄດ້ ຮັບການອຳນວຍຄວາມສະດວກ ຫຼື ອຸປະສັກ. ຖ້າສະມາຊິກຊຸມຊົນສະແດງຄວາມເອົາໃຈໃສ່ຕໍ່ສະຫວັດດີການຂອງຜູ້ລອດຊີວິດ, ການສະໜັບ ສະໜູນທາງສັງຄົມນີ້ ມັກຈະໄດ້ຮັບຜົນໃນທາງບວກຈາກຜູ້ລອດຊີວິດ. ສິ່ງທີ່ກົງກັນຂ້າມ ກໍ່ອາດເປັນຈິງໄດ້ເຊັ່ນກັນ; ເມື່ອຜູ້ລອດຊີວິດ ປະສົບກັບການຈຳແນກ ຫຼື ຮັບຮູ້ທັດສະນະຄະຕິທາງລົບ ແລະ ການຂາດການສະໜັບສະໜູນທາງສັງຄົມຈາກເພື່ອນມິດຂອງເຂົາເຈົ້າ, ເຂົາເຈົ້າ ຈະໄດ້ຮັບປະສົບການທາງລົບຫຼາຍຂຶ້ນ.

**ອຸປະຕິເຫດ ສິ່ງຜົນຕໍ່ຄວາມສາມາດໃນການຮຽນຮູ້ ແລະ ການຫຼິ້ນຂອງເດັກ**

ຜູ້ລອດຊີວິດທີ່ເປັນຜູ້ໃຫຍ່ ໄດ້ເວົ້າເຖິງເລື່ອງໆກ່ຽວກັບຜົນກະທົບຂອງອຸປະຕິເຫດທີ່ເກີດຂຶ້ນກັບເຂົາເຈົ້າ ທີ່ມີຕໍ່ຄວາມສາມາດໃນການເຮັດ ວຽກຂອງເຂົາເຈົ້າ ແລະ ຕໍ່ການເຮັດວຽກຄົວເຮືອນ ແລະ ກິດຈະກຳໃນຊຸມຊົນ. ກົງກັນຂ້າມ ຜູ້ລອດຊີວິດທີ່ເປັນເດັກສ່ວນຫຼາຍຈະເວົ້າເຖິງ ຜົນກະທົບຕໍ່ຄວາມສາມາດໃນການຮຽນຮູ້ ແລະ ການເຂົ້າສັງຄົມກັບໝູ່ເພື່ອນຂອງເຂົາເຈົ້າ. ເຖິງແມ່ນວ່າສ່ວນໃຫຍ່ (ແຕ່ບໍ່ແມ່ນໝົດທຸກ ຄົນ) ໄດ້ເວົ້າເຖິງການກັບຄືນໄປໂຮງຮຽນຫຼັງເກີດອຸປະຕິເຫດ, ແຕ່ຜູ້ລອດຊີວິດທີ່ເປັນເດັກຫຼາຍຄົນບອກວ່າ ຄວາມສາມາດໃນການຮຽນຮູ້ ຂອງເຂົາເຈົ້າໄດ້ປ່ຽນແປງຍ້ອນອຸປະຕິເຫດ. ເຂົາເຈົ້າກ່າວເຖິງຄວາມຫຍຸ້ງຍາກໃນການຂຽນຍ້ອນຄວາມພິການທາງດ້ານຮ່າງກາຍ ແລະ ຄວາມຫຍຸ້ງຍາກໃນການຈື່ຈຳ ແລະ ຄວາມເຂົ້າໃຈຢ່າງໄວວາ ຍ້ອນຜົນກະທົບຈາກອຸປະຕິເຫດ ແລະ ບອກວ່າຄວາມຫຍຸ້ງຍາກເຫຼົ່ານີ້ມີອິດທິ ຜົນຕໍ່ການຮຽນຂອງເຂົາເຈົ້າ. ທ້າວ ແກ້ວ ໄດ້ອະທິບາຍເຖິງການປ່ຽນແປງຂອງການຮຽນຮູ້ລະຫວ່າງກ່ອນ ແລະ ຫຼັງເກີດອຸປະຕິເຫດ, ລາວ ເວົ້າເຖິງທັດສະນະຂອງໝູ່ເພື່ອນກ່ຽວກັບຄວາມສາມາດໃນການຮຽນຂອງລາວ: "ການຮຽນຂອງຂ້ອຍບໍ່ດີຄືເກົ່າ. ເບິ່ງຄືວ່າຂ້ອຍລົມງ່າຍຂຶ້ນ, ແລະ ຄິດອອກໄດ້ຊ້າລົງ. ກ່ອນໜ້ານີ້, ໝູ່ຂອງຂ້ອຍມັກຖາມຂ້ອຍກ່ຽວກັບບົດຮຽນ, ແຕ່ຕອນນີ້ ເຂົາເຈົ້າບໍ່ຄ່ອຍຈະຖາມຂ້ອຍເລີຍ." ດ້ວຍ ວິທີນີ້, ຜູ້ລອດຊີວິດທີ່ເປັນເດັກຈຶ່ງມັກຮູ້ສຶກວ່າ ຄວາມສາມາດໃນການຮຽນຮູ້ຂອງເຂົາເຈົ້າມີການຫຼຸດລົງຍ້ອນອຸປະຕິເຫດ ແລະ ປະສົບກັບ ຄວາມຫຍຸ້ງຍາກຫຼາຍຂຶ້ນໃນການເຮັດວຽກບ້ານ ຫຼື ບົດຝຶກຫັດຂອງເຂົາເຈົ້າ.

ນອກຈາກປະສົບການຂອງເຂົາເຈົ້າກັບການປ່ຽນແປງຄວາມສາມາດໃນການຮຽນຮູ້ແລ້ວ, ຜູ້ລອດຊີວິດທີ່ເປັນເດັກຍັງໄດ້ເວົ້າກ່ຽວກັບຜົນ ກະທົບຕໍ່ຄວາມສາມາດໃນການຫຼິ້ນ ແລະ ການເຂົ້າສັງຄົມກັບໝູ່ເພື່ອນຂອງເຂົາເຈົ້າ ຕື່ມອີກ. ເຖິງວ່າຈະມີຜູ້ລອດຊີວິດບາງຄົນທີ່ບໍ່ໄດ້ຮັບ ບາດເຈັບຮ້າຍແຮງ ເຊິ່ງເຂົາເຈົ້າສາມາດສືບຕໍ່ຫຼິ້ນໄດ້ຕາມປົກກະຕິ, ແຕ່ເດັກບາງຄົນກໍ່ບໍ່ສາມາດເຮັດໄດ້ຄືແນວນັ້ນ. ທ້າວ ບຸນມິ ກໍ່ໄດ້ເວົ້າເຖິງ ຄວາມສາມາດໃນການຫຼິ້ນຄືກັນກັບການຫຼິ້ນທີ່ເຂົາເຈົ້າເຄີຍເຮັດກ່ອນເກີດອຸປະຕິເຫດ ໂດຍເວົ້າວ່າ "ກ່ອນເກີດອຸປະຕິເຫດ, ຂ້ອຍສາມາດຫຼິ້ນ ເຕະບານ ແລະ ກິລາອື່ນໆໄດ້ຄືກັບຄົນທຳມະດາ, ແຕ່ຕອນນີ້ຂ້ອຍເຮັດບໍ່ໄດ້." ຈາກນັ້ນ ບຸນມິ ໄດ້ອະທິບາຍລະອຽດເຖິງຂໍ້ຈຳກັດຕ່າງໆໃນ ການເຂົ້າຮ່ວມການຫຼິ້ນ ຕື່ມອີກ.

ມີບາງກິດຈະກຳບາງຢ່າງ ທີ່ຂ້ອຍບໍ່ສາມາດເຂົ້າຮ່ວມໄດ້ເນື່ອງຈາກຂໍ້ຈຳກັດທາງດ້ານຮ່າງກາຍຂອງຂ້ອຍ ເຊັ່ນ: ບັນຫາກ່ຽວກັບຂາ ທີ່ເຮັດໃຫ້ຂ້ອຍບໍ່ສາມາດຫຼິ້ນກິລາ ຫຼື ກິດຈະກຳບາງຢ່າງ ເຊັ່ນ: ບານເຕະ ແລະ ແລ່ນ. ແນວໃດກໍ່ຕາມ, ຂ້ອຍສາມາດຫຼິ້ນກິລາ ປະເພດອື່ນແທນເຊັ່ນ: ບານບ້ວງ.

ບຸນມີ ຍອມຮັບວ່າ ຍັງມີວິທີອື່ນໆທີ່ລາວຈະມີສ່ວນຮ່ວມ, ແຕ່ຂໍ້ຈຳກັດນີ້ ກໍຖືເປັນເລື່ອງທີ່ສຳຄັນສຳລັບຜູ້ລອດຊີວິດຄົນນີ້, ເນື່ອງຈາກໄດ້ຖືກກ່າວໄວ້ຢູ່ໃນຄຳຕອບຂອງເຂົາເຈົ້າ.

### ການສົນທະນາກ່ຽວກັບຄຳຖາມທີ 6

ອຸປະຕິເຫດຈາກ ລບຕ ມັກຈະເຮັດໃຫ້ຄວາມໝັ້ນຄົງຂອງເສດຖະກິດຄອບຄົວຫຼຸດລົງ. ຜູ້ລອດຊີວິດທີ່ມີຄວາມບົກຜ່ອງຊຳເຮື້ອມັກຈະປ່ຽນຈາກການໃຊ້ແຮງງານໜັກໄປສູ່ວຽກເບົາ ເຊັ່ນ: ກະສິກຳຂະໜາດນ້ອຍ ຫຼື ວຽກງານທ້ອງຖິ່ນ, ສ້າງລາຍຮັບຕໍ່າ ແລະ ບໍ່ສະໜ່ຳມະເໝີ. ຄອບຄົວບັບຕົວໂດຍການແຈກຢາຍວຽກງານໃຫ້ກັບຄູສົມລົດ, ໂດຍສະເພາະແມ່ນແມ່ຍິງ ຖືວ່າມີພາລະບົດບາດໃນການສ້າງລາຍຮັບຕົ້ນຕໍ. ໂດຍທົ່ວໄປແລ້ວ ບົດບາດເຫຼົ່ານີ້ເຮັດໃຫ້ລາຍຮັບບໍ່ສະໜ່ຳມະເໝີ ແລະ ຕໍ່າລົງ, ເຮັດໃຫ້ຄອບຄົວບໍ່ສາມາດບັນລຸມາດຕະຖານການດຳລົງຊີວິດດັ່ງທີ່ເຄີຍມີກ່ອນໜ້າການເກີດອຸບັດເຫດ.

ຮູບແບບການໃຊ້ຈ່າຍສະແດງໃຫ້ເຫັນວ່າ ອຸປະຕິເຫດສົ່ງຜົນຕໍ່ບຸລິມະສິດຂອງຄົວເຮືອນ. ມີການຫັນປ່ຽນໄປສູ່ຄວາມຕ້ອງການທັນທີທັນໃດ ເຊັ່ນ: ອາຫານ, ທີ່ພັກອາໄສ ແລະ ການກະເສດ ເຊິ່ງມັກຈະແລກມາດ້ວຍການລົງທຶນໄລຍະຍາວ ເຊັ່ນ: ການສຶກສາ. ໂດຍທົ່ວໄປແລ້ວ ການເປັນເຈົ້າຂອງຊັບສິນຈະຈັດລຳດັບຄວາມສຳຄັນຂອງລາຍການທີ່ເປັນປະໂຫຍດ, ມີມູນຄ່າສູງ (ລົດຈັກ, ໂທລະສັບມືຖື, ສັດລ້ຽງ), ໃນຂະນະທີ່ສິ່ງຂອງທີ່ມີມູນຄ່າຕໍ່າພັດມີສັດສ່ວນຫຼຸດລົງ, ສະທ້ອນໃຫ້ເຫັນເຖິງຍຸດທະສາດການຮັບມືກັບບັນຫາທີ່ເປັນຮູບປະທຳ. ການແລກປ່ຽນເຫຼົ່ານີ້ ສະແດງໃຫ້ເຫັນເຖິງວິທີທີ່ຄົວເຮືອນບັບຕົວກັບການບາດເຈັບ ໂດຍການຕອບສະໜອງຄວາມຕ້ອງການອັນຮີບດ່ວນ ໂດຍບໍ່ຄຳນຶງເຖິງໂອກາດໃນອະນາຄົດ, ເຮັດໃຫ້ເກີດວົງຈອນຂອງຄວາມທຸກຍາກຢ່າງຕໍ່ເນື່ອງ ແລະ ການຫຼຸດລົງຂອງຊັບພະຍາກອນມະນຸດ.

ໜີ້ສິນເປັນຕົວຊີ້ວັດອີກອັນໜຶ່ງທີ່ບົ່ງບອກເຖິງຄວາມສ່ຽງ. ຫຼັງຈາກອຸປະຕິເຫດ, ລະດັບໜີ້ສິນຂອງຄອບຄົວຜູ້ລອດຊີວິດທີ່ເປັນຜູ້ໃຫຍ່ ແລະ ເດັກມີການເພີ່ມສູງຂຶ້ນ, ໂດຍຄອບຄົວຜູ້ລອດຊີວິດທີ່ເປັນຜູ້ໃຫຍ່ຕ້ອງແບກຮັບພາລະໜີ້ສິນຫຼາຍກວ່າເກົ່າ. ສຳລັບຫຼາຍໆຄົນ, ການກູ້ຢືມໄດ້ກາຍເປັນກິນໄກການແກ້ໄຂບັນຫາລາຍໄດ້ທີ່ຫຼຸດລົງ ແລະ ຄ່າໃຊ້ຈ່າຍທີ່ເພີ່ມຂຶ້ນ. ເຖິງວ່າບັນຫານີ້ຈະສະທ້ອນໃຫ້ເຫັນເຖິງຄວາມຕັ້ງໃຈຂອງຄົວເຮືອນທີ່ຈະແກ້ໄຂວິກິດທີ່ເກີດຂຶ້ນ, ແຕ່ມັນມີຄວາມສ່ຽງຫຼາຍຂຶ້ນຕໍ່ຄວາມບໍ່ຫມັ້ນຄົງທາງດ້ານການເງິນໃນໄລຍະຍາວ.

ໃນໄລຍະ 5 ປີຜ່ານມາ ເຊິ່ງເປັນໄລຍະທີ່ພວກເຮົາເອົາຂໍ້ມູນໃນໄລຍະນີ້ມາໃຊ້ສຳລັບບົດລາຍງານສະບັບນີ້ ສະແດງໃຫ້ເຫັນວ່າ ປະເທດລາວໄດ້ປະເຊີນໜ້າກັບສິ່ງທ້າທາຍ ແລະ ການປ່ຽນແປງຢ່າງຫຼວງຫຼາຍ ເຊິ່ງຊ່ວຍເຮັດໃຫ້ພວກເຮົາສາມາດວິເຄາະສະພາບການກ່ຽວກັບປະສິບການທາງເສດຖະກິດຂອງຜູ້ລອດຊີວິດ. ໃນລະຫວ່າງປີ 2020 ຫາ 2025, ປະເທດລາວໄດ້ປະເຊີນກັບຜົນກະທົບຈາກການແຜ່ລະບາດຂອງພະຍາດໂຄວິດ-19, ການເໜັງຕີງຂອງອັດຕາເງິນເຜີ້ ແລະ ຄວາມກ້າວໜ້າທີ່ສຳຄັນໃນການເຊື່ອມຕໍ່ຕິຈິຕອລ, ທັງໝົດເຫຼົ່ານີ້ໄດ້ສົ່ງຜົນຕໍ່ສະພາບເສດຖະກິດຂອງຄົວເຮືອນ, ການເຂົ້າເຖິງການບໍລິການ ແລະ ໂອກາດໃນການເຂົ້າເຖິງທາງດ້ານການເງິນ. ການເຂົ້າໃຈປັດໄຈກ່ຽວກັບສະພາບການທີ່ກວ້າງຂຶ້ນເຫຼົ່ານີ້ ມີຄວາມສຳຄັນສຳລັບການຕີຄວາມຫມາຍຂອງຮູບແບບ ແລະ ແນວໂນ້ມທີ່ສັງເກດເຫັນໃນຂໍ້ມູນ. ຄວາມກົດດັນຈາກອັດຕາເງິນເຜີ້ເຮັດໃຫ້ສະພາບເສດຖະກິດສັບສົນຫຼາຍຂຶ້ນຕື່ມອີກ, ເຊິ່ງສ່ວນໜຶ່ງແມ່ນຍ້ອນການເພີ່ມຂຶ້ນຂອງອັດຕາເງິນເຜີ້ຍ້ອນການຊ້ອກການສະໜອງທົ່ວໂລກແລະຜົນກະທົບຂອງໂລກລະບາດຕໍ່ຕະຫຼາດພາຍໃນ. ໃນປີ 2022, ອັດຕາເງິນເຜີ້ທີ່ສູງຂຶ້ນເນື່ອງຈາກພາວະຊ້ອກທາງດ້ານການຈັດຊື້-ຈັດຫາ ແລະ ຍ້ອນຜົນກະທົບຈາກການແຜ່ລະບາດຂອງພະຍາດໂຄວິດ ທີ່ມີຕໍ່ການຕະຫຼາດພາຍໃນປະເທດ. ໃນປີ 2022, ອັດຕາເງິນເຜີ້ທີ່ສູງຂຶ້ນເຖິງ 22.95% ຈາກ 3.75% ໃນປີ 2021, ອັດຕາເງິນເຜີ້ທີ່ສູງຂຶ້ນສູງສຸດໃນປີ 2023 ຢູ່ທີ່ 31.23% ກ່ອນ

ທີ່ຈະຫຼຸດລົງເປັນ 23.13% ໃນປີ 2024.<sup>49</sup> ການຄາດຄະເນໃນເດືອນສິງຫາປີ 2025 ອັດຕາເງິນເຜີ້ໃນປະຈຸບັນຢູ່ທີ່ 5,0%.<sup>50</sup> ແນວໂນ້ມ ຫຼ້າສຸດເຫຼົ່ານີ້ ເຮັດໃຫ້ງົບປະມານຂອງຄົວເຮືອນມີຄວາມເຄັ່ງຕຶງ ແລະ ສິ່ງຜົນກະທົບຕໍ່ກຳລັງການຊື້ຂອງປະຊາກອນ. ໃນສະພາບການດັ່ງກ່າວ , ປະສິບການຂອງຜູ້ລອດຊີວິດຈາກສະພາບເສດຖະກິດທີ່ຊຸດໂຊມລົງ ອາດຈະສອດຄ່ອງກັບທ່າອ່ຽງທີ່ກວ້າງຂວາງ. ໃນຂະນະດຽວກັນ, ສະພາບແວດລ້ອມທາງເສດຖະກິດມະຫາພາກຍິ່ງເຮັດໃຫ້ວິກິດທາງດ້ານການເງິນ ຂອງຄອບຄົວຜູ້ເຄາະຮ້າຍປະສິບຄວາມຮຸນແຮງຫຼາຍຂຶ້ນ ແລະ ຍິ່ງເພີ່ມທະວີຫຼາຍຂຶ້ນ .

### ຂໍ້ສະເໜີແນະນຳລັບຄຳຖາມທີ 6

- ປະເມີນຄວາມຕ້ອງການ ແລະ ຊ່ອງທາງທີ່ເປັນໄປໄດ້ ເພື່ອສະເໜີການຊ່ວຍເຫຼືອດ້ານການເງິນ ແລະ ການບັນເທົາໜີ້ສິນ ຢ່າງມີເປົ້າໝາຍ. ບາງຄົວເຮືອນທີ່ໄດ້ຮັບຜົນກະທົບຈາກອຸປະຕິເຫດລະເບີດບໍ່ທັນແຕກ ອາດຈະມີໜີ້ສິນຫຼາຍຂຶ້ນຫຼັງຈາກເກີດອຸປະຕິເຫດ, ບໍ່ວ່າຈະກ່ຽວຂ້ອງກັບຄວາມສັບສົນກ່ຽວກັບຄ່າໃຊ້ຈ່າຍໃນການປິ່ນປົວທີ່ສາມາດຂໍການຊົດເຊີຍໄດ້, ການສູນເສຍລາຍໄດ້ ຫຼື ຄ່າໃຊ້ຈ່າຍອື່ນໆ. ໜີ້ສິນອາດເພີ່ມຄວາມສ່ຽງທາງເສດຖະກິດໃນໄລຍະຍາວ, ຂັດຂວາງຄວາມສາມາດຂອງຜູ້ລອດຊີວິດໃນການລົງທຶນໃນທາງເລືອກອື່ນໆສຳລັບການດຳລົງຊີວິດ ແລະ ເພີ່ມຄວາມສ່ຽງອື່ນໆ ເຊັ່ນ: ອາການແຊກຊ້ອນທາງການແພດເນື່ອງຈາກພາວະທາງໂພຊະນາການ ຫຼື ສຸຂະອະນາໄມທີ່ບໍ່ດີ ຫຼື ອຸປະຕິເຫດລະເບີດບໍ່ທັນແຕກທີ່ເກີດຈາກການເຮັດວຽກກະສິກຳ ຫຼື ການໄປຊອກຫາອາຫານ ຢູ່ໃນພື້ນທີ່ທີ່ມີຄວາມສ່ຽງສູງ.
- ປະເມີນໂອກາດສຳລັບການດຳລົງຊີວິດ, ການຝຶກອົບຮົມ ແລະ ການພັດທະນາເສດຖະກິດ ທີ່ກົງກັບເປົ້າໝາຍ ແລະ ບັບປ່ຽນໃຫ້ເໝາະສົມຕາມຄວາມຈຳເປັນ. ບັນດາຜູ້ລອດຊີວິດ ແລະ ເຈົ້າໜ້າທີ່ພາກລັດ (ເບິ່ງຄຳຖາມທີ 7, ຂ້າງລຸ່ມ) ໄດ້ເຫັນດີນຳກັນເຖິງຄວາມຈຳເປັນໃນການຊ່ວຍເຫຼືອ ເພື່ອຊ່ວຍຜູ້ລອດຊີວິດຈາກ ລບຕ ພັດທະນາທັກສະໃນການສ້າງລາຍໄດ້. ເຖິງຢ່າງໃດກໍຕາມ, ຄວາມຕ້ອງການຂອງຜູ້ລອດຊີວິດແມ່ນມີຄວາມແຕກຕ່າງກັນ ແລະ ຈຳເປັນຕ້ອງປັບການຊ່ວຍເຫຼືອໃຫ້ເໝາະສົມກັບສະພາບການທ້ອງຖິ່ນ ແລະ ສະພາບຂອງຜູ້ລອດຊີວິດແຕ່ລະຄົນ. ເນື່ອງຈາກວິທີການແບບດຽວກັນອາດຈະບໍ່ໄດ້ຜົນສຳລັບທຸກຄົນ, ພາກສ່ວນກ່ຽວຂ້ອງຄວນຊອກຫາວິທີການຕ່າງໆເພື່ອເຊື່ອມໂຍງຜູ້ລອດຊີວິດກັບການສະໜັບສະໜູນ. ການໃຫ້ຊ່ວຍເຫຼືອນີ້ ອາດປະກອບມີທຶນການສຶກສາເພື່ອເດີນທາງໄປຮ່ວມໂຄງການການຝຶກອົບຮົມ, ໂຄງການຝຶກອົບຮົມແບບ "ເຄື່ອນທີ່" ທີ່ຈັດຂຶ້ນຢູ່ໃນແຂວງ ຫຼື ສະຖານທີ່ຕ່າງໆ ແບບຫມຸນວຽນ ຫຼື ການຝຶກອົບຮົມແບບສ່ວນບຸກຄົນໃນພາກພື້ນດຽວກັນ. ການພັດທະນາ "ບັນຊີລາຍການ" ທາງເລືອກໃນການເຂົ້າເຖິງການສະໜັບສະໜູນປະເພດຕ່າງໆ ສາມາດຊ່ວຍໃຫ້ຜູ້ມີສ່ວນຮ່ວມກຳນົດໂອກາດ, ວິທີການທົດລອງ ແລະ ສ້າງສິ່ງທີ່ເໝາະສົມກັບຄວາມຕ້ອງການທີ່ແຕກຕ່າງກັນໃນສະພາບການທີ່ແຕກຕ່າງກັນ.
- ພິຈາລະນາເສັ້ນທາງເພື່ອເຊື່ອມໂຍງຜູ້ລອດຊີວິດ ຫຼື ໃຫ້ສິດພິເສດໃນການເຂົ້າເຖິງໂຄງການທີ່ມີຢູ່ແລ້ວ. ເຈົ້າໜ້າທີ່ພາກລັດ ໄດ້ຕັ້ງຂໍ້ສັ່ງເກດວ່າ ບາງໂຄງການ ພັດທະນາຊີວິດການເປັນຢູ່ ແລະ ເສດຖະກິດ ແນໃສ່ເປົ້າໝາຍຄອບຄົວທີ່ທຸກຍາກ ແຕ່ບໍ່ຈຳເປັນຕ້ອງເລັ່ງເປົ້າໃສ່ມີຜູ້ລອດຊີວິດຈາກ ລບຕ. ເນື່ອງຈາກຜູ້ລອດຊີວິດຈາກ ລບຕ ບໍ່ແມ່ນກຸ່ມປະຊາກອນກຸ່ມດຽວ ແຕ່ເປັນກຸ່ມປະຊາກອນນ້ອຍໆທີ່ຢູ່ກະແຈກກະຈາຍຢູ່ຕາມພູມສັນຖານຕ່າງໆ ແລະ ມີຄວາມຕ້ອງການທີ່ຫຼາກຫຼາຍ ໃນໄລຍະເວລາທີ່ແຕກຕ່າງກັນ, ສະນັ້ນ ມັນບໍ່ໜ້າຈະເປັນໄປໄດ້ວ່າ ວິທີການ ຫຼື ແຜນງານດຽວກັນ ຈະສາມາດກຳນົດເປົ້າໝາຍຜູ້ລອດຊີວິດຈຳນວນ

<sup>49</sup> ທະນາຄານໂລກ, ອັດຕາເງິນເຜີ້, ລາຄາຜູ້ບໍລິໂພກສຳລັບສາທາລະນະລັດປະຊາທິປະໄຕປະຊາຊົນລາວ [FPCPITOTLZGLAO], ຄົ້ນຂໍ້ມູນມາຈາກ FRED, Federal Reserve Bank of St. <https://fred.stlouisfed.org/series/FPCPITOTLZGLAO?>

<sup>50</sup> ເສດຖະສາດການຄ້າ, n.d. ອັດຕາເງິນເຜີ້ຂອງລາວ. <https://tradingeconomics.com/laos/inflation-cpi>

## ຄຳຖາມບົດຄົ້ນຄວ້າ ທີ 6:

ຫຼວງຫຼາຍໄດ້ຢ່າງມີປະສິດທິພາບດ້ວຍການເຝິກອົບຮົມ ຫຼື ການສະໜັບສະໜູນໃນເວລາດຽວກັນ. ດັ່ງນັ້ນ, ມັນອາດຈະມີປະສິດທິພາບຫຼາຍຂຶ້ນ ຖ້າຮັບປະກັນວ່າຜູ້ລອດຊີວິດຈາກ ລບຕ ມີຄວາມເຊື່ອມໂຍງທີ່ດີກັບໂຄງການທີ່ມີຢູ່ແລ້ວ ເຊັ່ນ ອາດມີການເພີ່ມເຕີມການຄັດເລືອກກຸ່ມເປົ້າໝາຍທີ່ຄວບຄຸມຜູ້ລອດຊີວິດຈາກອຸປະຕິເຫດ ລບຕ ຫຼື ຜູ້ທີ່ສູນເສຍສະມາຊິກໃນຄອບຄົວ ເຂົ້າໃນເງື່ອນໄຂການກຳນົດເປົ້າໝາຍ (ຕົວຢ່າງ , ນອກຈາກຄວາມທຸກຍາກ).

## ຄໍາຖາມບົດຄົ້ນຄ້ວາ ທີ7:

ຍຸດທະສາດຂອງອໍານາດການປົກຄອງທ້ອງຖິ່ນໃນການສະໜອງການ  
ຊ່ວຍເຫຼືອໃຫ້ແກ່ຜູ້ລອດຊີວິດຈາກລະເບີດບໍ່ທັນແຕກ ມີຫຍັງແດ່?

## 7. ຍຸດທະສາດຂອງອຳນາດການປົກຄອງທ້ອງຖິ່ນໃນການສະໜອງການຊ່ວຍເຫຼືອໃຫ້ແກ່ຜູ້ລອດຊີວິດຈາກລະເບີດບໍ່ທັນແຕກ ມີຫຍັງແດ່?

ໃນພາກນີ້ຂອງບົດລາຍງານ ໄດ້ສັງລວມປະສົບການຂອງຜູ້ລອດຊີວິດ ແລະ ທັດສະນະຂອງເຈົ້າໜ້າທີ່ພາກລັດໃນຂັ້ນທ້ອງຖິ່ນ ຢູ່ໃນຂັ້ນບ້ານ, ເມືອງ ແລະ ແຂວງ. ຜົນການສຶກສາຄົ້ນຄວ້າ ໄດ້ຢືນຢັນບົດບາດທີ່ສຳຄັນ ແລະ ການມີສ່ວນຮ່ວມຂອງອຳນາດການປົກຄອງບ້ານ ທີ່ເຮັດໜ້າທີ່ເປັນຜູ້ປະສານງານທີ່ສຳຄັນສຳລັບການຕອບສະໜອງຊ່ວຍເຫຼືອໃນທັນທີ, ການບໍລິຈາກຂອງຊຸມຊົນ ແລະ ການສົ່ງຕໍ່ໄປຫາການຊ່ວຍເຫຼືອຢູ່ພາຍນອກ. ເຖິງຢ່າງໃດກໍ່ຕາມ, ການວິເຄາະຍັງເປີດເຜີຍວ່າ ການສະໜັບສະໜູນແມ່ນມີລັກສະນະສະເພາະ ທີ່ອີງໃສ່ການຕັດສິນໃຈຈາກສູນກາງ ແລະ ບໍ່ສອດຄ່ອງກັບປັດໃຈຕ່າງໆ ເຊັ່ນ: ງົບປະມານຂອງລັດຖະບານໃນທ້ອງຖິ່ນ, ການມີໂຄງການຂອງອົງການຈັດຕັ້ງທີ່ບໍ່ສັງກັດລັດຖະບານທີ່ເຄື່ອນໄຫວຢູ່ໃນຜືນທີ່ ແລະ ການຕັດສິນໃຈຈາກຂັ້ນສູນກາງ ເຊິ່ງສິ່ງຜິດເຮັດໃຫ້ມີການປ່ຽນແປງຕ່າງໆ.

### ຜົນໄດ້ຮັບຈາກຄຳຖາມທີ 7

**ຜູ້ລອດຊີວິດເວົ້າວ່າ ອຳນາດການປົກຄອງບ້ານມີບົດບາດສຳຄັນໃນການປະສານງານສຳລັບການຊ່ວຍເຫຼືອ.**

ອຳນາດການປົກຄອງບ້ານ ມີບົດບາດສຳຄັນໃນການເຂົ້າເຖິງການດູແລທາງການແພດ ແລະ ການຊ່ວຍເຫຼືອດ້ານການເງິນ ໃຫ້ແກ່ຜູ້ລອດຊີວິດ. ຕົວຢ່າງ, ຜູ້ລອດຊີວິດຫຼາຍຄົນລາຍງານວ່າ ໄດ້ຮັບເງິນບໍລິຈາກທີ່ລະດົມມາຈາກຊຸມຊົນໂດຍນາຍບ້ານ. ທ້າວ ຄຳດີ ໄດ້ຍົກໃຫ້ເຫັນຂະບວນການນີ້ໃນຖ້ອຍຄຳຕໍ່ໄປນີ້: *“ຊຸມຊົນກໍ່ໃຫ້ການສະໜັບສະໜູນຂ້ອຍ ຄືກັນ. ອຳນາດການປົກຄອງບ້ານໄດ້ເກັບເງິນບໍລິຈາກ 10.000 ກີບຕໍ່ຄອບຄົວ ເພື່ອຊ່ວຍບັນເທົາທຸກ, ແຕ່ຂ້ອຍຍັງບໍ່ຮູ້ວ່າຄອບຄົວຂອງຂ້ອຍໄດ້ຮັບຈາກຊາວບ້ານທັງໝົດເທົ່າໃດ ເພາະຕອນນັ້ນຂ້ອຍເຈັບຫຼາຍ.”* ນອກຈາກນັ້ນ, ອຳນາດການປົກຄອງບ້ານໄດ້ປະສານງານ ເພື່ອໃຫ້ຜູ້ລອດຊີວິດສາມາດເຂົ້າເຖິງລະບົບການຊ່ວຍເຫຼືອ. ທ້າວ ຄຳດີ ກ່າວຕໍ່ໄປວ່າ *“ພາຍຫຼັງເກີດອຸປະຕິເຫດລະເບີດ, ອຳນາດການປົກຄອງບ້ານ ໄດ້ຊ່ວຍປະສານສົມທົບກັບໂຄງການເພື່ອຮັບເອົາການຊ່ວຍເຫຼືອ.”* ໃນຄວາມເປັນຈິງ, ຜູ້ລອດຊີວິດໄດ້ແນະນຳໃຫ້ຜູ້ລອດຊີວິດຄົນອື່ນໆ ໃຫ້ເວົ້າກັບອຳນາດການປົກຄອງບ້ານເພື່ອຮັບປະກັນການເຂົ້າເຖິງການຊ່ວຍເຫຼືອ. ດັ່ງທີ່ຜູ້ລອດຊີວິດຄົນໜຶ່ງໄດ້ເວົ້າວ່າ, *“ຂ້ອຍຈະແນະນຳເຂົາເຈົ້າໃຫ້ໄປຫາອົງການເກັບກູ້ລະເບີດ ຫຼື ໂຄງການ ລບຕ ເພື່ອຂໍຄວາມຊ່ວຍເຫຼືອ, ເຂົາເຈົ້າຈະປະສານງານການຊ່ວຍເຫຼືອໃຫ້ແກ່ເຈົ້າ.”* ສະຫຼຸບແລ້ວ, ໃນຫຼາຍກໍລະນີ ອຳນາດການປົກຄອງບ້ານເຮັດໜ້າທີ່ເປັນຜູ້ປະສານງານໃນລະບົບ, ເຊື່ອມຕໍ່ຜູ້ລອດຊີວິດໄປຫາການຊ່ວຍເຫຼືອ ແລະ ໂດຍການເຮັດແນວນັ້ນ ໄດ້ອຳນວຍຄວາມສະດວກໃນການຜືນຜູ້ຄົນເຈັບໃນຊຸມຊົນຂອງເຂົາເຈົ້າ.

### ການລາຍງານຂອງເຈົ້າໜ້າທີ່ພາກລັດທີ່ສອດຄ່ອງກັບການບອກເລົ່າຂອງຜູ້ລອດຊີວິດ ທີ່ເນັ້ນໃຫ້ເຫັນເຖິງການຕັດສິນໃຈຈາກສູນກາງ

ເຈົ້າໜ້າທີ່ພາກລັດໃນຂັ້ນທ້ອງຖິ່ນ (ແຂວງ, ເມືອງ, ບ້ານ) ກໍ່ໄດ້ໃຫ້ສຳພາດກ່ຽວກັບການຊ່ວຍເຫຼືອ ຜູ້ລອດຊີວິດຈາກອຸປະຕິເຫດ ລບຕ.

## ຄຳຖາມບົດຄົ້ນຄວ້າ ທີ່ 7:

ຜູ້ຕອບຄຳຖາມຈາກພາກລັດ ຍັງໄດ້ເນັ້ນໜັກເຖິງບົດບາດຂອງຜູ້ນຳໃນຂັ້ນບ້ານ ໃນການຊ່ວຍເຫຼືອຜູ້ລອດຊີວິດຕື່ມຂຶ້ນໃສ່ເອກະສານທີ່ຈຳເປັນ ແລະ ເຮັດໜ້າທີ່ເປັນຜູ້ປະສານງານ ຫຼື ຜູ້ອຳນວຍຄວາມສະດວກໃນການຊ່ວຍເຫຼືອ, ເຊິ່ງສະທ້ອນໃຫ້ເຫັນຢູ່ໃນປະສົບການຂອງຜູ້ລອດຊີວິດທີ່ໄດ້ກ່າວມາຂ້າງເທິງ. ນອກຈາກນັ້ນ, ສ່ວນໃຫຍ່ໄດ້ກ່າວເຖິງບົດບາດສຳຄັນຂອງເຂົາເຈົ້າໃນການລາຍງານອຸປະຕິເຫດ ອີກດ້ວຍ.

ເຖິງຢ່າງໃດກໍຕາມ, ປະເດັນທີ່ສຳຄັນທີ່ເກີດຂຶ້ນຢ່າງຕໍ່ເນື່ອງ ໃນການລາຍງານຂອງເຈົ້າໜ້າທີ່ພາກລັດແມ່ນວ່າ ເຂົາເຈົ້າສິ່ງຕໍ່ໄປຫາຂັ້ນເທິງ ເພື່ອຕັດສິນໃຈກ່ຽວກັບການສະໜັບສະໜູນ ແລະ ການຊ່ວຍເຫຼືອ. ຜູ້ນຳໃນຂັ້ນບ້ານ ລາຍງານໃຫ້ຂັ້ນເມືອງເພື່ອຊີ້ນຳ; ເຈົ້າໜ້າທີ່ຂັ້ນເມືອງ ລາຍງານໃຫ້ເຈົ້າໜ້າທີ່ຂັ້ນແຂວງເພື່ອຕິດຕາມ ຊີ້ນຳ ແລະ ເຈົ້າໜ້າທີ່ແຂວງລາຍງານວ່າເຂົາເຈົ້າສິ່ງຕໍ່ໄປຫາຂັ້ນສູນກາງ. ຕົວຢ່າງ ເຈົ້າໜ້າທີ່ແຂວງ ທ່ານໜຶ່ງ ໄດ້ລາຍງານວ່າ: “ປົກກະຕິ ເມື່ອເກີດອຸປະຕິເຫດ ຂ້ອຍແນະນຳໃຫ້ເມືອງ ກະກຽມ ທັງບົດລາຍງານອຸປະຕິເຫດ ແລະ ໜັງສືສະເໜີຂໍຄວາມຊ່ວຍເຫຼືອ ໄປພ້ອມໆກັນ ແລ້ວນຳໄປສົ່ງໃຫ້ແຂວງ. ຂ້າພະເຈົ້າບໍ່ມີລາຍຊື່ອົງການຈັດຕັ້ງທີ່ຈະຊ່ວຍໃຫ້ເຂົາເຈົ້າໄປຊອກຫາການສະໜັບສະໜູນ. ຂ້າພະເຈົ້າພຽງແຕ່ລາຍງານໂດຍກົງກັບສູນກາງ.” ເຈົ້າໜ້າທີ່ຈຳນວນໜ້ອຍໜຶ່ງກ່າວວ່າ ສາມາດຕິດຕໍ່ກັບອົງການຈັດຕັ້ງໃດໜຶ່ງ ຫຼື ຂະແໜງການສາທາລະນະສຸກ, ແຕ່ສັງເກດເຫັນວ່າ ຄຳຕອບຂອງເຈົ້າໜ້າທີ່ພາກລັດແຕ່ລະຄົນກ່ຽວກັບວິທີທີ່ເຂົາເຈົ້າສະໜອງການຊ່ວຍເຫຼືອ ໄດ້ກ່າວວ່າການຕັດສິນໃຈກ່ຽວກັບການຊ່ວຍເຫຼືອ ຕ້ອງແມ່ນຂັ້ນສູງກວ່າເປັນຜູ້ຕັດສິນ, ຕົວຢ່າງ, ເຈົ້າໜ້າທີ່ຂັ້ນເມືອງ ໄດ້ອະທິບາຍວ່າ:

ພວກເຮົາມີສະຖານທີ່ປິ່ນປົວ ເພື່ອຊ່ວຍເຂົາເຈົ້າໄດ້ຮັບການປິ່ນປົວຢູ່ຂັ້ນເມືອງ. ຖ້າຂ້າພະເຈົ້າພົບກັບຜູ້ນຳຊຸມຊົນຄົນອື່ນທີ່ຕ້ອງການຊ່ວຍເຫຼືອຜູ້ລອດຊີວິດ ລບຕ ໃນຊຸມຊົນຂອງເຂົາເຈົ້າ. ຂ້າພະເຈົ້າຈະແນະນຳໃຫ້ເຂົາເຈົ້າກະກຽມເອກະສານເພື່ອຍັງຢືນອຸປະຕິເຫດ ແລະ ຮັກສາໃບຮັບເງິນການປິ່ນປົວ ເພື່ອຂໍຮັບການຊົດເຊີຍຄືນຈາກ ສະຖາບັນວິໄຈ ແລະ ຝຶກອົບຮົມ JSI, Inc [ຜ່ານກອງທຶນຊ່ວຍເຫຼືອຄ່າປິ່ນປົວຜູ້ຖືກເຄາະຮ້າຍຈາກ ລບຕ]. ກ່ຽວກັບການໃຫ້ການຊ່ວຍເຫຼືອປະເພດອື່ນນັ້ນ, ຂ້າພະເຈົ້າບໍ່ຮູ້ວ່າມີຢູ່ ຫຼື ບໍ່, ແຕ່ຂ້າພະເຈົ້າຈະແນະນຳໃຫ້ສິ່ງໃບຄຳຮ້ອງໄປຫາເມືອງ, ຈາກນັ້ນຂ້າພະເຈົ້າຈະຊ່ວຍສິ່ງໃບຄຳຮ້ອງດັ່ງກ່າວໄປໃຫ້ ຄຸຊກລ ຢູ່ສູນກາງຝຶຈາລະນາ ຖ້າເຂົາເຈົ້າມີແຫຼ່ງຊ່ວຍເຫຼືອ. ຢ່າງໃດກໍຕາມ, ໃນໄລຍະຜ່ານມາຂ້ອຍບໍ່ໄດ້ເຄີຍເຫັນເລີຍ.

ພະນັກງານລັດ ຍັງໄດ້ຖືກຖາມເຖິງການສະໜັບສະໜູນທີ່ມີໃຫ້ແກ່ຜູ້ລອດຊີວິດ ບໍ່ວ່າຈະມາຈາກລັດຖະບານ ຫຼືຈາກອົງການຈັດຕັ້ງທີ່ບໍ່ສັງກັດລັດຖະບານ. ໃນແງ່ຂອງການຊ່ວຍເຫຼືອຜູ້ລອດຊີວິດໂດຍລັດຖະບານ, ຄຳຕອບແມ່ນແຕກຕ່າງກັນ. ເຈົ້າໜ້າທີ່ບາງຄົນລາຍງານວ່າ ເຂົາເຈົ້າບໍ່ມີງົບປະມານທີ່ຈະໃຫ້ການສະໜັບສະໜູນຜູ້ລອດຊີວິດ, ບາງຄົນເວົ້າວ່າ “ບາງຄັ້ງ” ຫຼື “ຖ້າຫາກພວກເຮົາມີງົບປະມານ” ເຂົາເຈົ້າກໍຈະໃຫ້ການສະໜັບສະໜູນດ້ານການເງິນ. ໃນກໍລະນີທີ່ຊັບພະຍາກອນຂາດແຄນ, ເຈົ້າໜ້າທີ່ເວົ້າວ່າ ເຂົາເຈົ້າໄປຢ້ຽມຢາມ ແລະ ໃຫ້ກຳລັງໃຈແກ່ຜູ້ລອດຊີວິດ; ດັ່ງທີ່ຈະໄດ້ສືບທອນໃນພາກຕໍ່ໄປ, ເລື່ອງເລົ່າຂອງຜູ້ລອດຊີວິດຊື່ໃຫ້ເຫັນເຖິງຄວາມສຳຄັນຂອງການໄປຢ້ຽມຢາມ ແລະ ການຊຸກຍູ້ໃຫ້ກຳລັງໃຈຜູ້ລອດຊີວິດ. ຕົວຢ່າງ, ເຈົ້າໜ້າທີ່ຄົນໜຶ່ງໄດ້ບອກວ່າ ສຳລັບພາກລັດ, ພວກເຮົາຈະໄປຢ້ຽມຢາມທຸກກໍລະນີ ແລະ ບາງຄັ້ງຖ້າພວກເຮົາມີງົບປະມານ, ພວກເຮົາຈະມີເຂົ້າ ແລະ ເຄື່ອງນຸ່ງຫົ່ມ ຫຼື ເງິນຈຳນວນໜຶ່ງ ເພື່ອມອບໃຫ້ຄອບຄົວຜູ້ລອດຊີວິດ. ເຈົ້າໜ້າທີ່ບາງຄົນກ່າວເຖິງບາງໜ່ວຍງານທີ່ອາດຈະໃຫ້ການສະໜັບສະໜູນ, ຕົວຢ່າງ: ສະຫະພັນແມ່ຍິງລາວ ແລະ ອົງການໜຶ່ງທີ່ເຂົາເຈົ້າອ້າງເຖິງແມ່ນໂຄງການ SwissContact ທີ່ປະຕິບັດໂດຍຮ່ວມມືກັບລັດຖະບານ ເພື່ອສະໜອງການຝຶກອົບຮົມວິຊາຊີບ, ເຖິງວ່າໂຄງການນີ້ຈະບໍ່ໄດ້ເຈາະຈົງເປົ້າໝາຍໃສ່ຜູ້ລອດຊີວິດຈາກ ລບຕ ແຕ່ເນັ້ນໃສ່ຄອບຄົວທຸກຍາກກໍຕາມ.

ສຳລັບການສະໜັບສະໜູນຈາກອົງການຈັດຕັ້ງທີ່ບໍ່ສັງກັດລັດຖະບານ, ປະມານເຄິ່ງໜຶ່ງຂອງເຈົ້າໜ້າທີ່ພາກລັດ ໄດ້ລາຍງານການສະໜັບສະໜູນຫຼາຍປະເພດຈາກຫຼາຍຈາກອົງການຈັດຕັ້ງທີ່ບໍ່ສັງກັດລັດຖະບານ, ອີກເຄິ່ງໜຶ່ງລາຍງານວ່າການສະໜັບສະໜູນຈາກ ຈາກອົງການຈັດຕັ້ງທີ່ບໍ່ສັງກັດລັດຖະບານ ມີພຽງແຕ່ກອງທຶນການປົນປົງ ເທົ່ານັ້ນ.<sup>51</sup> ຜູ້ທີ່ຮູ້ກ່ຽວກັບຫຼາຍແຫຼ່ງຂອງການສະໜັບສະໜູນໄດ້ກ່າວເຖິງ ສະມາຄົມຊ່ວຍເຫຼືອພື້ນຜູ້ຄຸນນະພາບຊີວິດ (ການລ້ຽງສັດ), ອົງການ Terra Renaissance (ການລ້ຽງເຜິ້ງ), ອົງການ COPE (ຂາທຽມ), ໂຄງການ ໂອກາດ ຂອງ USAID (ການລ້ຽງສັດ, ການສະໜັບສະໜູນທາງດ້ານການເງິນ, ການຝຶນຜູ້ໜ້າທີ່ການ),<sup>52</sup> ແລະ ກຸ່ມທີ່ເຮັດກ່ຽວເກັບກູ້ລະເບີດ (ການຂົນສົ່ງໄປໂຮງໝໍ ແລະ ອາຫານຢູ່ໂຮງໝໍ).

ໃນຫຼາຍໆຫົວຂໍ້, ລວມທັງການສະໜັບສະໜູນຈາກອົງການຈັດຕັ້ງທີ່ບໍ່ສັງກັດລັດຖະບານ, ການສະໜັບສະໜູນຈາກລັດຖະບານ ແລະ ບົດບາດຂອງລັດຖະບານ, ຄຳຕອບຂອງຜູ້ຕອບຄຳຖາມ ໄດ້ວາດພາບກ່ຽວກັບການສະໜອງການສະໜັບສະໜູນທີ່ບໍ່ສອດຄ່ອງກັນ ແລະ ມີການປ່ຽນແປງ ໂດຍອີງໃສ່ປັດໃຈຕ່າງໆເຊັ່ນ: ສະຖານທີ່ຕັ້ງຜູ້ມສັນຖານ, ເຊິ່ງໂຄງການຂອງອົງການຈັດຕັ້ງທີ່ບໍ່ສັງກັດລັດຖະບານດຳເນີນການຢູ່ໃນພື້ນທີ່ໃດຫນຶ່ງ ແລະ ໃນເວລາໃດຫນຶ່ງ, ງົບປະມານຂອງລັດຖະບານ ແລະ ການຕັດສິນໃຈຂອງເຈົ້າໜ້າທີ່ໃນລະດັບສູງກວ່າ.

### ການສົນທະນາກ່ຽວກັບຄຳຖາມທີ 7

ໃນເອກສານ ເສັ້ນທາງສຸດຄວາມປອດໄພ III ກຳນົດເປົ້າໝາຍນະໂຍບາຍເພື່ອຮັບປະກັນຜູ້ລອດຊີວິດຈາກ ລບຕ ທັງໝົດໄດ້ຮັບການສະໜັບສະໜູນເປັນຢ່າງດີ, ໂດຍມີເປົ້າໝາຍຍ່ອຍ ພາຍໃຕ້ເປົ້າໝາຍນີ້ທີ່ກວມເອົາການບໍລິການທີ່ກວ້າງຂວາງ, ລວມທັງການຕອບສະໜອງການຊ່ວຍເຫຼືອໃນທັນທີທັນໃດ (ຈຸດປະສົງຍ່ອຍທີ 3.1); ການດູແລທາງການແພດ, ການຝຶນຜູ້ທາງດ້ານຮ່າງກາຍ ແລະ ການດູແລທາງດ້ານຈິດໃຈ - ສັງຄົມ (ຈຸດປະສົງຍ່ອຍທີ 3.2); ແລະ ການສຶກສາ, ການຝຶກອົບຮົມວິຊາຊີບ ແລະ ໂອກາດການຈ້າງງານສຳລັບຜູ້ລອດຊີວິດ ແລະ ຄອບຄົວຂອງຜູ້ເຄາະຮ້າຍ (ຈຸດປະສົງຍ່ອຍທີ 3.3). ເປົ້າໝາຍທີ່ວາງຄາດໝາຍສູງ ເຫຼົ່ານີ້ ສະທ້ອນໃຫ້ເຫັນເຖິງຄວາມມຸ່ງໝັ້ນທີ່ໜ້າຊົມເຊີຍ ແລະ ເຂັ້ມແຂງ ຂອງລັດຖະບານໃນການສະໜັບສະໜູນຜູ້ລອດຊີວິດ ແລະ ຄອບຄົວຂອງຜູ້ເຄາະຮ້າຍ; ແນວໃດກໍ່ຕາມ ຄວາມມຸ່ງໝັ້ນ ແລະ ການວາງຄາດໝາຍທີ່ສູງເຫຼົ່ານີ້ ອາດຈະບໍ່ສອດຄ່ອງກັບຊັບພະຍາກອນທີ່ຈຳເປັນເພື່ອໃຫ້ສາມາດບັນລຸວິໄສທັດຂອງ ເສັ້ນທາງສຸດຄວາມປອດໄພ III ຢ່າງສົມບູນ. ດັ່ງທີ່ເອກະສານດັ່ງກ່າວໄດ້ສະແດງໃຫ້ເຫັນໃນແຜນການທີ່ຜ່ານມາ, “ງົບປະມານ, ບຸກຄະລາກອນ, ພາຫະນະ, ອຸປະກອນ ແລະ ການພັດທະນາເຕັກໂນໂລຊີເພື່ອແກ້ໄຂບັນຫາ ລບຕ ຢູ່ ສປປ ລາວ ຍັງມີຄວາມຈຳກັດ ແລະ ມີຄວາມຫຍຸ້ງຍາກ.”<sup>53</sup> ເຊັ່ນດຽວກັນ, ແຜນການດັ່ງກ່າວໄດ້ຊີ້ໃຫ້ເຫັນເຖິງຄວາມຕ້ອງການໃນການຊ່ວຍເຫຼືອດ້ານການເງິນຈາກຄູ່ຮ່ວມພັດທະນາ ແລະ ອົງການຈັດຕັ້ງສາກົນໃນໄລຍະຈັດຕັ້ງປະຕິບັດແຜນການປະຈຸບັນ. ບົດລາຍງານຈາກການປຶກສາຫາລືກັນໃນລະດັບຊາດວ່າດ້ວຍການຊ່ວຍເຫຼືອຜູ້ເຄາະຮ້າຍ

<sup>51</sup> ກອງທຶນປົນປົງຂອງສະຫະລັດອາເມລິກາ ສຳລັບ ຜູ້ເຄາະຮ້າຍ ຈາກ ລບຕ ທີ່ໄດ້ຮັບທຶນຈາກກະຊວງການຕ່າງປະເທດສະຫະລັດ ແລະ ບໍລິຫານໂດຍ JSI ໃນລາວ. ກະລຸນາ ຮູ້ໄວ້ວ່າໃນຂະນະທີ່ JSI ຄຸ້ມຄອງກອງທຶນ, ແຕ່ຜູ້ຕອບຄຳຖາມບາງຄົນທີ່ລາຍງານການສະໜັບສະໜູນນີ້ ບໍ່ສາມາດຈີ້ໄດ້ວ່າມັນແມ່ນ ອົງການຈັດຕັ້ງທີ່ບໍ່ສັງກັດລັດຖະບານ ໃດແທ້.

<sup>52</sup> ໂຄງການນີ້ໄດ້ສິ້ນສຸດລົງໃນຕົ້ນເດືອນກຸມພາ 2025.

<sup>53</sup> ຄະນະກຳມະການ ຄຸ້ມຄອງແຫ່ງຊາດ ເພື່ອແກ້ໄຂບັນຫາລະເບີດບໍ່ທັນແຕກທີ່ຕົກຄ້າງ ຢູ່ ສປປ ລາວ (ຄຊກລ) (2021) ເສັ້ນທາງສຸດຄວາມປອດໄພ III, ໜ້າ 12

ຂອງສູນປະຕິບັດການລະເບີດຂອງພາກພື້ນອາຊຽນຍັງໄດ້ສັງເກດເຫັນສິ່ງທ້າທາຍຈຳນວນໜຶ່ງຂອງປະເທດທີ່ກຳລັງປະເຊີນກັບການສະແຫວງຫາການບໍລິການຊ່ວຍເຫຼືອຜູ້ເຄາະຮ້າຍທີ່ສົມບູນແບບ, ລວມທັງ "ທຶນ ແລະ ຊັບພະຍາກອນທີ່ຈຳກັດ; "ຄວາມສາມາດທີ່ຈຳກັດຂອງພະນັກງານ ແລະ ຜູ້ໃຫ້ບໍລິການ, ໂດຍສະເພາະໃນຂົງເຂດພິເສດເຊັ່ນ: ການຝຶນຝູ, ການສະໜັບສະໜູນທາງດ້ານຈິດໃຈ ແລະ ການສຶກສາຮຽນຮ່ວມ;" "ຂາດຄວາມຮັບຮູ້ກ່ຽວກັບການບໍລິການຊ່ວຍເຫຼືອຜູ້ເຄາະຮ້າຍ ແລະ ຂະບວນການສະເໜີຮັບການບໍລິການ; ແລະ "ຊ່ອງຫວ່າງໃນການສະໜອງການສະໜັບສະໜູນຮອບດ້ານ, ໂດຍສະເພາະແມ່ນການຝຶກອົບຮົມວິຊາຊີບ, ການຝຶນຝູເສດຖະກິດ ແລະ ການຊ່ວຍເຫຼືອທາງດ້ານຈິດໃຈ."<sup>54</sup> ເມື່ອພິຈາລະນາເຖິງຄວາມເປັນຈິງຂອງຊັບພະຍາກອນທີ່ຈຳກັດ, ການປັບປຸງການຊ່ວຍເຫຼືອຜູ້ລອດຊີວິດ ຈຳເປັນຕ້ອງໄດ້ຄົ້ນຫາ ຈຸດທີ່ເປັນກາງ ລະຫວ່າງຄວາມປາຖະໜາ ແລະ ຄວາມເປັນໄປໄດ້ ແລະ ຕ້ອງມີການຕັດສິນໃຈທີ່ທ້າທາຍ ກ່ຽວກັບການຈັດສັນຊັບພະຍາກອນທີ່ຂາດແຄນຢ່າງເໝາະສົມທີ່ສຸດ.

ອຳນາດການປົກຄອງຂັ້ນແຂວງ, ເມືອງ ແລະ ທ້ອງຖິ່ນ ມີບົດບາດສຳຄັນໃນການປະສານງານສຳລັບການສະໜັບສະໜູນຜູ້ເຄາະຮ້າຍຈາກລະເບີດບໍ່ທັນແຕກ ແລະ ຄອບຄົວຂອງເຂົາເຈົ້າ ເຊິ່ງເປັນຈຸດທີ່ໄດ້ຮັບຮູ້ ຈາກຜູ້ໃຫ້ສຳພາດທີ່ມາຈາກພາກລັດເອງ ແລະ ຜູ້ລອດຊີວິດ. ໃນຖານະທີ່ເປັນອຳນາດການປົກຄອງທີ່ໃກ້ຊິດກັບຜູ້ລອດຊີວິດ, ຄວາມຕ້ອງການຂອງຜູ້ລອດຊີວິດ ແລະ ການບໍລິການ ແລະ ການຊ່ວຍເຫຼືອທີ່ມີຢູ່, ພາກສ່ວນກ່ຽວຂ້ອງເຫຼົ່ານີ້ ຈຶ່ງຕ້ອງເປັນຈຸດສຳຄັນໃນການຊ່ວຍເຫຼືອຜູ້ເຄາະຮ້າຍ ຢ່າງມີປະສິດທິພາບ, ມີການປະສານງານສອດຄ່ອງ ແລະ ມີຄວາມເໝາະສົມ.

### ຂໍ້ສະເໜີແນະສຳລັບຄຳຖາມທີ 7

- **ສ້າງຄວາມເຂັ້ມແຂງດ້ານການປະສານງານ ແລະ ການເຊື່ອມໂຍງໃນທ້ອງຖິ່ນ:** ມີໂອກາດທີ່ຈະໝູນໃຊ້ຜູ້ມີບົດບາດໃນຂັ້ນຊຸມຊົນເຊັ່ນ: ຄະນະກຳມະການຂັ້ນບ້ານ ເປັນຈຸດສື່ງຕໍ່ທີ່ມີປະສິດທິຜົນ ແລະ ເປັນຕົວເຊື່ອມໂຍງພາຍໃນເຄືອຂ່າຍສະໜັບສະໜູນທີ່ກວ້າງຂວາງ. ແນວໃດກໍຕາມ, ເຈົ້າໜ້າທີ່ໃນຂັ້ນທ້ອງຖິ່ນໄດ້ລາຍງານວ່າ, ເຂົາເຈົ້າໄດ້ເລື່ອນເວລາການປະສານງານ ແລະ ການສະໜັບສະໜູນໄປຍັງໜ່ວຍງານພາກລັດໃນຂັ້ນສູງຂຶ້ນ. ໃນຂະນະທີ່ການລວມສູນນີ້ ອາດຈະເປັນປະໂຫຍດບາງຢ່າງສຳລັບການປະສານງານມາດຕະຖານ, ແຕ່ອາດຈະມີໂອກາດທີ່ການໃຫ້ຜູ້ກ່ຽວຂ້ອງໃນທ້ອງຖິ່ນມີສ່ວນຮ່ວມໂດຍກົງ ເພື່ອສະໜັບສະໜູນຜູ້ລອດຊີວິດ ຈະຊ່ວຍເຮັດໃຫ້ການສະໜອງການສະໜັບສະໜູນມີປະສິດທິພາບຫຼາຍຂຶ້ນ, ເນື່ອງຈາກວ່າ ພາກສ່ວນກ່ຽວຂ້ອງໃນທ້ອງຖິ່ນຮູ້ສະພາບການຂອງເຂົາເຈົ້າ ແລະ ຮູ້ຄວາມຕ້ອງການຂອງຜູ້ລອດຊີວິດເປັນຢ່າງດີ.
- **ສ້າງວິທີການເຮັດວຽກແບບປະສົມປະສານ:** ພູມສັນຖານຂອງການບໍລິການໃນປະຈຸບັນ ປະສົບກັບບັນຫາການປະສານງານ ແລະ ການຂະຫຍາຍຕົວທີ່ບໍ່ສະໜ້າສະເໝີ ເຖິງແມ່ນວ່າຈະມີການມີສ່ວນຮ່ວມຈາກລັດຖະບານ, ອົງການຈັດຕັ້ງທີ່ບໍ່ສັງກັດລັດຖະບານ ແລະ ພາກສ່ວນກ່ຽວຂ້ອງໃນຊຸມຊົນ ກໍ່ຕາມ. ມັນຮຽກຮ້ອງໃຫ້ມີວິທີການ ແລະ ນະໂຍບາຍທີ່ມີການເຊື່ອມໂຍງເຂົ້າກັນຫລາຍຂຶ້ນ

<sup>54</sup> ສູນປະຕິບັດງານລະເບີດຝັງດິນພາກພື້ນອາຊີ (2023). ບົດລາຍງານກອງປະຊຸມທີ່ປຶກສາຫາລືໃນລະດັບຊາດ ສປປ ລາວ [https://aseanmineaction.org/wp-content/uploads/2025/09/ARMAC\\_LAO\\_PDR\\_Victim\\_Assistance\\_National\\_Consultative\\_Meeting\\_Report.pdf](https://aseanmineaction.org/wp-content/uploads/2025/09/ARMAC_LAO_PDR_Victim_Assistance_National_Consultative_Meeting_Report.pdf)

## ຄຳຖາມບົດຄົ້ນຄວ້າ ທີ 7:

ເຊິ່ງໄດ້ຮັບການອຳນວຍຄວາມສະດວກຈາກ ຄຊກລ ທີ່ປະສົມປະສານການສະໜັບສະໜູນຊ່ວຍເຫຼືອທັງດ້ານຮ່າງກາຍ, ຈິດໃຈ ແລະ ເສດຖະກິດ-ສັງຄົມ ເຂົ້າກັນຢ່າງສະໜໍາສະເໝີ ທັງຢູ່ໃນຄວາມພະຍາຍາມຂອງລັດຖະບານ ແລະ ອົງການຈັດຕັ້ງທີ່ບໍ່ສັງກັດ ລັດຖະບານ/ອົງການຈັດຕັ້ງທາງສັງຄົມ).

## ຄໍາຖາມບົດຄົ້ນຄ້ວາ ທີ 8:

ຜູ້ເຄາະຮ້າຍຈາກ ລບຕ ຮູ້ສຶກວ່າເຂົາເຈົ້າຕ້ອງການການຊ່ວຍເຫຼືອອັນໃດແດ່ ເພື່ອປັບປຸງຊີວິດການເປັນຢູ່ຂອງເຂົາເຈົ້າ?

## 8. ຜູ້ເຄາະຮ້າຍຈາກ ລບຕ ຮູ້ສຶກວ່າເຂົາເຈົ້າຕ້ອງການການຊ່ວຍເຫຼືອອັນໃດແດ່ ເພື່ອປັບປຸງ ຊີວິດການເປັນຢູ່ຂອງເຂົາເຈົ້າ?

ພາກສຸດທ້າຍຂອງການສຶກສາຄົ້ນຄວ້ານີ້ ແມ່ນໄດ້ຕອບຄຳຖາມຂອງບົດຄົ້ນຄວ້າທີ 8, ໂດຍເນັ້ນໃສ່ຄວາມຕ້ອງການສະເພາະຂອງຜູ້ລອດ ຊີວິດທີ່ລະບຸໂດຍເຂົາເຈົ້າເອງ. ຂໍ້ມູນດ້ານຄຸນນະພາບນີ້ ມີຄວາມສຳຄັນສຳລັບການອອກແບບໂຄງການໃນອະນາຄົດ, ໂດຍເນັ້ນໃຫ້ເຫັນເຖິງ ຄວາມປາຖະໜາຢ່າງແຮງກ້າສຳລັບການສະໜັບສະໜູນໃນໄລຍະຍາວ ແລະ ການປະຕິບັດຕົວຈິງໃນ 3 ຂົງເຂດຫຼັກຄື: ການສະໜັບສະໜູນ ດ້ານເສດຖະກິດ ແລະ ການດຳລົງຊີວິດ (ເຊັ່ນ: ການຝຶກອົບຮົມວິຊາຊີບ ແລະ ການສະໜອງທຶນສຳລັບທຸລະກິດ), ການເຂົ້າເຖິງການສຶກສາ ແລະ ການຝຶນຝຸດສະພາບ ແລະ ການປັບປຸງວຽກງານແພດຢ່າງຕໍ່ເນື່ອງ. ເປົ້າໝາຍຂອງພາກນີ້ ແມ່ນເພື່ອສະໜອງແຜນງານທີ່ຊັດເຈນ ແລະ ເນັ້ນໃສ່ຜູ້ລອດຊີວິດເປັນໃຈກາງ ເພື່ອສ້າງຄວາມເຂັ້ມແຂງ ໃນຄວາມພະຍາຍາມໃນການປະສານງານຊ່ວຍເຫຼືອຜູ້ເຄາະຮ້າຍ.

### ຜົນໄດ້ຮັບຈາກຄຳຖາມທີ 8

#### ຜູ້ລອດຊີວິດທີ່ເປັນຜູ້ໃຫຍ່ມີຄວາມປາດຖະນາໄດ້ຮັບການສະໜັບສະໜູນເພື່ອປັບປຸງຊີວິດການເປັນຢູ່ ແລະ ຄຸນນະພາບຊີວິດ

ເພື່ອລະບຸຄວາມຕ້ອງການທີ່ຍັງບໍ່ໄດ້ຮັບການຕອບສະໜອງຂອງຜູ້ລອດຊີວິດ, ຜູ້ລອດຊີວິດທີ່ເປັນຜູ້ໃຫຍ່ ໄດ້ຖືກຖາມວ່າ “ຖ້າໃນອະນາຄົດ ເຈົ້າຈະໄດ້ຮັບການສະໜັບສະໜູນຊ່ວຍເຫຼືອເພີ່ມເຕີມຈາກກຸ່ມຊົນ ແລະ ລັດຖະບານ, ແມ່ນຫຍັງທີ່ຈະຊ່ວຍເຈົ້າໄດ້?” ຄຳຕອບຂອງຜູ້ລອດ ຊີວິດໂດຍທົ່ວໄປຕົກຢູ່ໃນ 2 ປະເດັນ ທີ່ທັບຊ້ອນກັນ ຄື: ການສະໜັບສະໜູນເພື່ອຊ່ວຍໃຫ້ເຂົາເຈົ້າສາມາດສ້າງລາຍຮັບຂອງຕົນເອງ ແລະ ການສະໜັບສະໜູນເພື່ອປັບປຸງຄຸນນະພາບຊີວິດຂອງເຂົາເຈົ້າ.

ຄຳແນະນຳຂອງຜູ້ລອດຊີວິດທີ່ເປັນຜູ້ໃຫຍ່ ສຳລັບການສະໜັບສະໜູນທີ່ກ່ຽວຂ້ອງກັບການສ້າງລາຍຮັບ ປະກອບມີສິ່ງຕ່າງໆ ເຊັ່ນ ວຽກງານ ຫຼື ການຝຶກອົບຮົມສຳລັບຕົນເອງ ຫຼື ສຳລັບສະມາຊິກໃນຄອບຄົວ; ລ້ຽງສັດເພື່ອຫາລ້ຽງຊີບ ແລະ ການຊ່ວຍເຫຼືອທາງດ້ານການເງິນເພື່ອຊ່ວຍ ຄ່າໃຊ້ຈ່າຍໃນການເລີ່ມຕົ້ນທຸລະກິດ ຫຼື ອຸປະກອນສຳລັບການເຮັດສວນ. ຕົວຢ່າງ, ຄຳເວົ້າຂອງຜູ້ລອດຊີວິດບາງຄົນ ມີດັ່ງນີ້:

ຖ້າມີນະໂຍບາຍ ຫຼື ການສະໜັບສະໜູນຈາກລັດຖະບານ ຫຼື ພາກສ່ວນອື່ນໆ, ຂ້ອຍຢາກຂໍທຶນເພື່ອຊື້ສັດມາລ້ຽງ ແລະ ຂາຍ ເພື່ອ ຂ້ອຍຈະສາມາດຫາເງິນໃຊ້ໃນຊີວິດປະຈຳວັນໄດ້ ເພາະມັນຍາກທີ່ຈະຫາລາຍໄດ້ຈາກວິທີອື່ນ. ຂ້ອຍຢາກໄດ້ຮັບຄວາມຊ່ວຍເຫຼືອ ໃນການເອົາສະເກັດລະເບີດອອກຈາກຮ່າງກາຍຂອງຂ້ອຍ ເພາະຂ້ອຍຮູ້ສຶກມືນຊາຢູ່ຕະຫຼອດເວລາ ໃນຊ່ວງລະດູຝົນ, ຂ້ອຍຈຳເປັນ ຕ້ອງໄດ້ນວດເພື່ອບັນເທົາອາການເຈັບ.

ຂ້ອຍຢາກໃຫ້ໂຄງການໃຫ້ການຊ່ວຍເຫຼືອດ້ານການເງິນແກ່ຂ້ອຍເພື່ອລ້ຽງສັດ ເຊັ່ນ: ງົວ ແລະ ໝູ. ມັນຈະຊ່ວຍສ້າງລາຍໄດ້ໃຫ້ແກ່ ຄອບຄົວ.

ຖ້າເປັນໄປໄດ້, ຂ້ອຍຢາກໄດ້ທຶນເພື່ອເລີ່ມຕົ້ນທຸລະກິດຂະໜາດນ້ອຍ (ການຄ້າຂາຍ) ເຊັ່ນ: ການເປີດຮ້ານອາຫານຢູ່ໜ້າເຮືອນ ຂອງຂ້ອຍ. ຂໍ້ຈຳກັດຫຼັກໆໃນຕອນນີ້ແມ່ນການຂາດແຄນທຶນ.

## ຄຳຖາມບົດຄົ້ນຄວ້າ ທີ 8:

ຂ້ອຍຢາກໃຫ້ໂຄງການສະໜັບສະໜູນຂ້ອຍໃນການຊອກວຽກເຮັດງານທຳ. ຂ້ອຍຢາກເຮັດວຽກໃນໂຄງການ ເກັບກູ້ລະເບີດ ເພື່ອຂ້ອຍຈະສາມາດສ້າງລາຍໄດ້ໃຫ້ກັບຄອບຄົວຂອງຂ້ອຍ.

ຂ້ອຍຢາກໄດ້ຮັບການຝຶກອົບຮົມວິຊາຊີບ, ໂດຍສະເພາະແມ່ນການຝຶກອົບຮົມທັກສະທີ່ເໝາະສົມກັບສະພາບສຸຂະພາບໃນປະຈຸບັນຂອງຂ້ອຍ. ຂ້ອຍມີແນວຄວາມຄິດທີ່ຈະເປີດຮ້ານຂາຍເຄື່ອງຢ່ອຍ ແລະ ເຄື່ອງສຳອາງຢູ່ເຮືອນ.

ແນວຄວາມຄິດຂອງຜູ້ລອດຊີວິດສຳລັບການສະໜັບສະໜູນທີ່ສອດຄ່ອງກັບການປັບປຸງຄຸນນະພາບຊີວິດ ລວມມີຄຳແນະນຳຕ່າງໆ ເຊັ່ນ: ທີ່ຢູ່ອາໄສໃໝ່, ຍານພາຫະນະທີ່ປັບຕົວເຂົ້າກັບຄວາມສາມາດທາງດ້ານຮ່າງກາຍຂອງເຂົາເຈົ້າ, ການປົ່ນປົວທາງການແພດເພີ່ມເຕີມ (ມັກຈະໝາຍເຖິງການເອົາສະເກັດລະເບີດອອກ) ແລະ ການເກັບກູ້ ລບຕ ໃນດິນອ້ອມເຮືອນ ແລະ ໃນຊຸມຊົນຂອງເຂົາເຈົ້າ.

### ເດັກຜູ້ລອດຊີວິດແປງປັນກ່ຽວກັບຄວາມຝັນຂອງເຂົາເຈົ້າ

ເດັກທີ່ລອດຊີວິດຈາກເຫດການອຸປະຕິເຫດ ລບຕ ໄດ້ຖືກຖາມກ່ຽວກັບຄວາມຫວັງ ແລະ ຄວາມຝັນຂອງເຂົາເຈົ້າໃນອະນາຄົດ ເຊິ່ງຖືວ່າເປັນວິທີທີ່ເປັນມິດກັບເດັກ ແລະ ຄຳນຶງເຖິງບາດແຜທາງດ້ານຈິດໃຈຂອງເຂົາເຈົ້າ ເພື່ອໃຫ້ເຂົ້າໃຈວ່າການສະໜັບສະໜູນອັນໃດທີ່ອາດຈະຕ້ອງມີເພື່ອໃຫ້ເຂົາເຈົ້າມີຊີວິດທີ່ມີຄວາມສຸກ, ມີສຸຂະພາບດີ ແລະ ມີປະສິດທິພາບ. ເດັກໄດ້ສະແດງເຖິງຄວາມປາຖະໜາທີ່ຈະສືບຕໍ່ການສຶກສາຂອງເຂົາເຈົ້າ ແລະ ມີຄວາມຝັນກ່ຽວກັບການເຮັດວຽກປະເພດຕ່າງໆ ລວມທັງຊ່າງສ້ອມແປງລົດ, ເປັນເຈົ້າໜ້າທີ່ຕຳຫຼວດ, ທະຫານ ແລະ ເປັນແພດໝໍ.

ເດັກຜູ້ລອດຊີວິດຄົນໜຶ່ງ ທີ່ໄດ້ຮັບບາດເຈັບຈາກອຸປະຕິເຫດ ເຊິ່ງເຮັດໃຫ້ເຂົາເຈົ້າບໍ່ສາມາດເຮັດວຽກຢູ່ນອກບ້ານກັບຄອບຄົວໄດ້ກ່າວວ່າ “ຄວາມຝັນຂອງຂ້ອຍແມ່ນການເປັນນັກຮຽນທີ່ມີຄວາມສາມາດ ແລະ ຢາກເປັນພະນັກງານທີ່ມີເງິນເດືອນ. ຂ້ອຍບໍ່ມັກວຽກທີ່ໃຊ້ແຮງງານ ເຊັ່ນ: ການກະສິກຳ ຫຼື ການເຮັດສວນ.”

ເມື່ອພິຈາລະນາອາການສະແດງອອກທາງຮ່າງກາຍ ແລະ ຈິດໃຈຂອງເດັກ ແລະ ຄວາມປາຖະໜາຂອງເຂົາເຈົ້າ ທີ່ຢາກມີສ່ວນຮ່ວມໃນການສຶກສາ ແລະ ການຈ້າງງານຢ່າງມີປະສິດທິພາບ, ຄວາມຕ້ອງການຂອງເດັກໄດ້ສະທ້ອນເຖິງຄວາມຕ້ອງການຂອງຜູ້ລອດຊີວິດທີ່ເປັນຜູ້ໃຫຍ່ ສຳລັບການສະໜັບສະໜູນທີ່ຈະປັບປຸງຄຸນນະພາບຊີວິດ (ເຊັ່ນ: ການຈັດການກັບອາການເຈັບປວດ; ການເຂົ້າເຖິງການສະໜັບສະໜູນ) ແລະ ການດຳລັງຊີວິດໃນໄລຍະຍາວ.

### ເຈົ້າໜ້າທີ່ພາກລັດສະໜັບສະໜູນໃຫ້ມີການຊ່ວຍເຫຼືອຜູ້ລອດຊີວິດໃຫ້ຫຼາຍຂຶ້ນ

ເມື່ອຖາມເຈົ້າໜ້າທີ່ພາກລັດວ່າ ຜູ້ລອດຊີວິດຈາກ ລບຕ ຢູ່ໃນເຂດທີ່ເຂົາເຈົ້າເຮັດວຽກຕ້ອງການການຊ່ວຍເຫຼືອທີ່ຈຳເປັນ ປະເພດໃດແດ່. ເຈົ້າໜ້າທີ່ສ່ວນໃຫຍ່ໄດ້ຕອບຄຳຖາມ ພ້ອມກັບຄຳແນະນຳທີ່ກວມເອົາການຊ່ວຍເຫຼືອທີ່ຫຼາກຫຼາຍ. ຄຳແນະນຳຂອງເຈົ້າໜ້າທີ່ພາກລັດກ່ຽວກັບການຊ່ວຍເຫຼືອທີ່ຈຳເປັນທີ່ຜູ້ລອດຊີວິດຕ້ອງການນັ້ນສອດຄ່ອງກັບຄຳແນະນຳຂອງຜູ້ລອດຊີວິດໃນແງ່ຂອງການສະໜັບສະໜູນເພື່ອຊ່ວຍໃຫ້ພວກເຂົາສ້າງລາຍຮັບ (ຕົວຢ່າງ ກອງທຶນເລີ່ມຕົ້ນທຸລະກິດ, ການຝຶກອົບຮົມວິຊາຊີບ). ການຊ່ວຍເຫຼືອເພື່ອປັບປຸງຊີວິດການເປັນຢູ່ໄດ້ຖືກກ່າວເຖິງໃນລະດັບຕ່ຳ ແລະ ມີຮູບແບບທີ່ແຕກຕ່າງເລັກນ້ອຍຈາກການສະແດງອອກຂອງຜູ້ລອດຊີວິດ, ເຖິງແມ່ນວ່າມີຄວາມຄ້າຍຄືກັນກໍຕາມ: ເຈົ້າໜ້າທີ່ໄດ້ກ່າວເຖິງການປົ່ນປົວທາງການແພດສຳລັບສະເກັດລະເບີດ ແລະ ການສະໜັບສະໜູນທາງດ້ານການເງິນ ເພື່ອຊືດເຊີຍການສູນເສຍໃນຂະນະທີ່ຜູ້ເຄາະຮ້າຍກຳລັງຝື້ນຝູຕົນເອງ. ພິເສດແມ່ນ ເຈົ້າໜ້າທີ່ພາກລັດຈຳນວນບໍ່ໜ້ອຍໄດ້ລະບຸຢ່າງຈະແຈ້ງກ່ຽວກັບ

## ຄໍາຖາມບົດຄົ້ນຄວ້າ ທີ 8:

ຄວາມຕ້ອງການໃນການສະໜັບສະໜູນດ້ານສຸຂະພາບຈິດ ແລະ ການສະໜັບສະໜູນທາງດ້ານຈິດໃຈ ໃຫ້ແກ່ບັນດາຜູ້ຖືກເຄາະຮ້າຍ, ອັນນີ້ຊຶ່ງ ໃຫ້ເຫັນເຖິງຄວາມຮັບຮູ້ທົ່ວໄປກ່ຽວກັບຄວາມຕ້ອງການດ້ານນີ້ ແລະ ການສະໜັບສະໜູນທີ່ຈໍາເປັນ. ມັນແຕກຕ່າງຈາກຜູ້ລອດຊີວິດເອງ ທີ່ ບໍ່ໄດ້ກ່າວເຖິງການສະໜັບສະໜູນປະເພດນີ້ໂດຍກົງ ແຕ່ເວົ້າກ່ຽວກັບຄວາມຍ້ານກົວ.

ເຈົ້າໜ້າທີ່ພາກລັດຫຼາຍທ່ານຍັງໄດ້ເນັ້ນໜັກເຖິງຄວາມຈໍາເປັນໃນການປັບປຸງການສະໜັບສະໜູນໃຫ້ເໝາະສົມກັບຄວາມຕ້ອງການຂອງ ແຕ່ລະບຸກຄົນ ແລະ ໃຫ້ເໝາະສົມກັບສະພາບການສະເພາະໃນທ້ອງຖິ່ນ. ຕົວຢ່າງ, ມີຄົນຫນຶ່ງເວົ້າວ່າ

ພວກເຮົາຈໍາເປັນຕ້ອງໄດ້ສັງເກດເບິ່ງຊີວິດຂອງເຂົາເຈົ້າ ແລະ ຊຸມຊົນຂອງເຂົາເຈົ້າ ເພື່ອຮັບປະກັນສິ່ງທີ່ພວກເຮົາສະໜັບສະໜູນໃຫ້ ເຂົາເຈົ້າເປັນປະໂຫຍດຫຼາຍ ແລະ ມີຄວາມຍິນຍົງ. ຕົວຢ່າງ: ຖ້າທ່ານເອົາສັດໃຫ້ເຂົາເຈົ້າ ແຕ່ສັດຕາຍຍ້ອນບໍ່ຮູ້ວິທີດູແລ ຫລື ຖ້າ ທ່ານສະໜັບສະໜູນທາງດ້ານການເງິນໃຫ້ເປີດຮ້ານນ້ອຍໆ ຫຼື ໃຫ້ການຝຶກອົບຮົມການຕັດຫຍິບ ແຕ່ເຂົາເຈົ້າອາໄສຢູ່ເຂດຫ່າງໄກ ສອກຫຼີກ ຈະມີໃຜມາຊື້ສິນຄ້າ. ຖ້າທ່ານໃຫ້ການຝຶກອົບຮົມວິຊາຊີບໃຫ້ເຂົາເຈົ້າ, ທ່ານຈໍາເປັນຕ້ອງຊ່ວຍເຂົາເຈົ້າຊອກຫາຕະຫຼາດ ເພື່ອຈໍາໜ່າຍຜົນຜະລິດ.

ເຊັ່ນດຽວກັນ, ເຈົ້າໜ້າທີ່ຜູ້ຫນຶ່ງສະເໜີໃຫ້ເຮັດການສໍາຫຼວດເພື່ອກໍານົດຄວາມຕ້ອງການ, ໃນຂະນະທີ່ອີກຄົນຫນຶ່ງແນະນໍາວ່າລັດຖະບານ ຕ້ອງການກຽມປະມານເພື່ອດໍາເນີນການຕິດຕາມຜູ້ລອດຊີວິດເປັນປະຈໍາ ເພື່ອກວດເບິ່ງຄວາມຕ້ອງການຂອງພວກເຂົາ. ເຈົ້າໜ້າທີ່ອີກຄົນໜຶ່ງ ສະເໜີໃຫ້ມີຄລິນິກເຄື່ອນທີ່ ໄປຢ້ຽມຢາມເຂດຊົນນະບົດ ແລະ ໃຫ້ການຕິດຕາມຜູ້ລອດຊີວິດ, ໂດຍໃຫ້ຂໍ້ສັງເກດວ່າ ຊາວບ້ານບໍ່ຢາກ ເດີນທາງເພື່ອໄປຕິດຕາມການປິ່ນປົວ ຫຼື ຮັບການຊ່ວຍເຫຼືອ.

ເຈົ້າໜ້າທີ່ພາກລັດ ຍັງໄດ້ກ່າວເຖິງຄວາມສໍາຄັນຂອງການຮັບປະກັນການສຶກສາຂອງເດັກຢ່າງຕໍ່ເນື່ອງ. ຕົວຢ່າງ, ເຂົາເຈົ້າໄດ້ອ້າງເຖິງເດັກທີ່ ເປັນລູກຂອງຜູ້ເຄາະຮ້າຍຜູ້ໃຫຍ່ທີ່ເສຍຊີວິດໃນອຸປະຕິເຫດ ລບຕ ແລະ ເດັກທີ່ປະສົບກັບອຸປະຕິເຫດທີ່ຮ້າຍແຮງດ້ວຍຕົນເອງ ແລະ ຈໍາເປັນ ຕ້ອງຕັດແຂນຂາ ແລະ ອອກຈາກໂຮງຮຽນຍ້ອນຖືກລ້ຽງຢູ່ໃນໂຮງຮຽນ.

ສຸດທ້າຍ, ນອກຈາກຄວາມຕ້ອງການຊ່ວຍເຫຼືອໂດຍກົງຂອງຜູ້ເຄາະຮ້າຍ ແລະ ຄອບຄົວຂອງເຂົາເຈົ້າແລ້ວ, ເຈົ້າໜ້າທີ່ພາກລັດຍັງໄດ້ ຮຽກຮ້ອງໃຫ້ມີການເກັບກູ້ ລບຕ ແລະ ການໂຄສະນາສຶກສາຄວາມສ່ຽງໄພຈາກລະເບີດ ໃນຂົງເຂດພື້ນທີ່ຂອງເຂົາເຈົ້າ. ເຈົ້າໜ້າທີ່ທ່ານໜຶ່ງ ເລົ່າວ່າ:

ຄວນມີການຜັນຂະຫຍາຍການໂຄສະນາສຶກສາຄວາມສ່ຽງໄພຈາກ ລບຕ ຢ່າງກວ້າງຂວາງ. ຍ້ອນວ່າ ໃນໄລຍະຜ່ານມາ ມີຫຼາຍອົງ ການຈັດຕັ້ງ ຫຼື ຂະແໜງການທີ່ກ່ຽວຂ້ອງ ໄປເຮັດວຽກໂຄສະນາໃນບ້ານຂອງພວກເຮົາ ເພື່ອໃຫ້ຂໍ້ມູນດັ່ງກ່າວ ແລະ ຂ້າພະເຈົ້າເອງ ບໍ່ເຄີຍເຂົ້າຮ່ວມກິດຈະກຳດັ່ງກ່າວ. ການໂຄສະນາສຶກສາຄວາມສ່ຽງໄພຈາກ ລບຕ ຄວນເນັ້ນໃສ່ວິທີການລາຍງານກ່ຽວກັບ ລບຕ, ຜົນກະທົບຂອງ ລບຕ ແລະ ວິທີການຢູ່ຢ່າງປອດໄພຈາກອຸປະຕິເຫດ.

## ການສົນທະນາກ່ຽວກັບຄໍາຖາມທີ 8

ການທໍາຄວາມເຂົ້າໃຈກ່ຽວກັບຊີວິດປະຈໍາວັນຂອງຜູ້ລອດຊີວິດໃນໄລຍະກ່ອນ ແລະ ຫຼັງອຸປະຕິເຫດ ລບຕ ເຜີຍໃຫ້ເຫັນເຖິງຜົນກະທົບທາງ ດ້ານເສດຖະກິດ ແລະ ສັງຄົມໃນໄລຍະຍາວ ຈາກລະເບີດທີ່ຕົກຄ້າງຈາກສົງຄາມ. ກ່ອນເກີດອຸປະຕິເຫດ ລບຕ ຜູ້ລອດຊີວິດຫຼາຍຄົນໄດ້ອາໄສ ການເຮັດໄຮ່ເຮັດນາເພື່ອລ້ຽງຊີບ, ເຮັດວຽກໃຊ້ແຮງງານ ແລະ ສາມາດໃຊ້ຈ່າຍໃນຄອບຄົວໃນລະດັບປານກາງ ໂດຍສະເພາະແມ່ນການໃຊ້

## ຄຳຖາມບົດຄົ້ນຄວ້າ ທີ 8:

ຈ່າຍດ້ານອາຫານ, ການສຶກສາ ແລະ ການກະສິກຳ. ພາລະກົດປະຈຳວັນເຫຼົ່ານີ້ມີຄວາມສຽງຢູ່ແລ້ວ ຈະໄດ້ຮັບຜົນກະທົບຈາກການບາດເຈັບ ຍ້ອນວ່າຄວາມພິການທາງຮ່າງກາຍ ແລະ ການບາດເຈັບ ໄດ້ຫຼຸດຄວາມສາມາດຂອງເຂົາເຈົ້າໃນການສ້າງລາຍໄດ້ລົງ, ຫັນປ່ຽນຜູ້ລອດຊີວິດ ຈາກຜູ້ທີ່ເປັນຫຼັກໃນການທຳມາຫາກິນ ມາເປັນຜູ້ເພິ່ງພາອາໄສຜູ້ອື່ນໃນຄອບຄົວ ແລະ ເຮັດໃຫ້ມີຜົນກະທົບຕໍ່ການເຄື່ອນໄຫວໃນຄອບຄົວ. ດັ່ງນັ້ນ, ຮູບແບບຂອງການໃຊ້ຈ່າຍໃນຄົວເຮືອນມີການປ່ຽນແປງ, ການມີສ່ວນຮ່ວມໃນຊຸມຊົນຫຼຸດລົງ ແລະ ຄວາມຢູ່ດີກິນດີໂດຍລວມຂອງ ຄົວເຮືອນຫຼຸດລົງ. ອຸປະຕິເຫດ ລບຕ ຈຶ່ງບໍ່ພຽງແຕ່ເຮັດໃຫ້ເກີດຄວາມເສຍຫາຍໃນທັນທີທັນໃດເທົ່ານັ້ນ ແຕ່ຍັງສົ່ງຜົນກະທົບຕໍ່ຊີວິດການ ເປັນຢູ່ ແລະ ຄວາມສາມາດເພິ່ງພາຕົນເອງໄດ້ ໃນໄລຍະຍາວອີກດ້ວຍ. ໃນຂະນະທີ່ຜູ້ລອດຊີວິດບາງຄົນຝັນຕົວແລະກັບຄືນສູ່ຊີວິດການເປັນ ຢູ່ຄືກ່ອນອຸປະຕິເຫດ, ມີຫຼາຍຄົນຕ້ອງປະເຊີນກັບຂໍ້ຈຳກັດໃນການປ່ຽນແປງບົດບາດຂອງຄົນໃນຄົວເຮືອນ, ການຫຼຸດຜ່ອນລາຍໄດ້, ແລະ ຂໍ້ຈຳກັດໃນການມີສ່ວນຮ່ວມໃນຊຸມຊົນ.

ການມີຄອບຄົວທີ່ມີຫຼາຍລຸ້ນຄົນ ແລະ ມີຄວາມສົມບູນ ຖືເປັນປັດໃຈສຳຄັນສຳລັບຄວາມສາມາດຝັນຕົວຂອງຜູ້ລອດຊີວິດ ໂດຍການ ໃຫ້ການຊ່ວຍເຫຼືອທີ່ສຳຄັນ, ແບ່ງປັນຄວາມຮັບຜິດຊອບໃນການເບິ່ງແຍງດູແລ ແລະ ຄວາມຮັບຜິດຊອບດ້ານລາຍຮັບ. ໂດຍທົ່ວໄປແລ້ວ ຄອບຄົວເດັກຍັງຄົງຢູ່ໃນສະພາບແວດລ້ອມຄອບຄົວທີ່ໜັ້ນຄົງ, ໄດ້ຮັບສະໜັບສະໜູນທາງດ້ານການຝັນຝູຈິດໃຈຂອງເຂົາເຈົ້າ. ຄວາມໜັ້ນ ຄົງດ້ານທີ່ຢູ່ອາໄສພາຍໃນຊຸມຊົນທີ່ມີມາແຕ່ດົນນານ ໄດ້ເສີມສ້າງຄວາມເຂັ້ມແຂງດ້ານການປົກປ້ອງເຫຼົ່ານີ້, ເສີມຂະຫຍາຍການດູແລຢ່າງຕໍ່ ເນື່ອງ ແລະ ອຳນວຍຄວາມສະດວກໃຫ້ແກ່ການຝັນຝູໜ້າທີ່ການ, ການສຶກສາ ແລະ ການຊ່ວຍເຫຼືອທາງດ້ານຈິດໃຈ ແລະ ສັງຄົມ ແບບເຊິ່ງ ໜ້າ. ຄວາມຕໍ່ເນື່ອງດັ່ງກ່າວເປັນຜືນຖານໃຫ້ແກ່ການແຊກແຊງຊ່ວຍເຫຼືອຂອງຊຸມຊົນ, ການຕິດຕາມໄລຍະຍາວ ແລະ ການເຊື່ອມໂຍງກັນ ຂອງການຝັນຝູ ແລະ ການຊ່ວຍເຫຼືອທາງດ້ານຈິດໃຈ ເຂົ້າໄປໃນຊີວິດປະຈຳວັນໃນບ້ານຂອງເຂົາເຈົ້າ.

ຜົນກະທົບໃນໄລຍະຍາວຈາກລະເບີດບໍ່ທັນແຕກ ອາດສົ່ງຜົນກະທົບໃນໄລຍະຍາວຕໍ່ການສຶກສາ. ການວິເຄາະທາງດ້ານເສດຖະກິດສະແດງ ໃຫ້ເຫັນວ່າ ການຕົກຄ້າງຂອງ ລບຕ ໃນປະເທດລາວ ເຮັດໃຫ້ການລະດັບການສຶກສາຫຼຸດລົງ<sup>55</sup> ໂດຍຈຳກັດປະສິດທິພາບການເຮັດກະສິກຳ; ເດັກນ້ອຍຈະຖືກໃຫ້ອອກໂຮງຮຽນເພື່ອຊ່ວຍເຫຼືອວຽກງານກະສິກຳທີ່ໃຊ້ແຮງງານໃນສະພາບແວດລ້ອມທີ່ບໍ່ປອດໄພ. ອັນນີ້ຊຶ່ງໃຫ້ເຫັນເຖິງວ່າ ລບຕ ບໍ່ພຽງແຕ່ເປັນໄພຂົ່ມຂູ່ທາງຮ່າງກາຍເທົ່ານັ້ນ ແຕ່ຍັງກໍ່ໃຫ້ເກີດວິງຈອນຂອງການຢຸດການຮຽນ ແລະ ມີຄວາມທຸກຍາກຫຼາຍຂຶ້ນ.

ອຸປະຕິເຫດ ລບຕ ມີຜົນກະທົບຢ່າງກວ້າງຂວາງ ແລະ ໃນໄລຍະຍາວ ເຊິ່ງມີຜົນກະທົບໃນວົງກວ້າງຂຶ້ນນອກຈາກການບາດເຈັບທາງຮ່າງກາຍ , ຜົນກະທົບຕໍ່ເສດຖະກິດຂອງຄົວເຮືອນ, ຄວາມສາມາດຊ່ວຍເຫຼືອຕົນເອງໃນການເຮັດວຽກ ແລະ ສະຫວັດດີການທາງດ້ານຈິດໃຈ. ຜູ້ລອດ ຊີວິດ ແລະ ຄອບຄົວສາມາດປັບຕົວໄດ້ໂດຍຜ່ານການແບ່ງປັນວຽກງານ, ການປ່ຽນແປງໃນການໃຊ້ຈ່າຍ ແລະ ການມີສ່ວນຮ່ວມຂອງຊຸມຊົນ , ແຕ່ກໍ່ຍັງມີຄວາມສຽງຢູ່, ໂດຍສະເພາະແມ່ນໃນກໍລະນີທີ່ຂາດແຄນການຝັນຝູ, ອຸປະກອນຊ່ວຍເຫຼືອ ຫຼື ການຊ່ວຍເຫຼືອໃນໄລຍະຍາວ. ໂຄງການທີ່ລວມເອົາການສະໜັບສະໜູນຊີວິດການເປັນຢູ່, ການຜ່ອນໜີ້ສິນ, ການຝັນຝູ ແລະ ການດູແລທາງດ້ານຈິດໃຈ ເຂົ້າໃນເຄືອຂ່າຍ ຄອບຄົວ ແລະ ຊຸມຊົນ ຖືເປັນສິ່ງຈຳເປັນທີ່ຈະຊ່ວຍໃຫ້ຜູ້ລອດຊີວິດສ້າງຊີວິດຄືນໃໝ່ດ້ວຍທີ່ມີຄວາມໜັ້ນຄົງ ແລະ ມີຄວາມສຸກ.

ການສຶກສາຄົ້ນຄວ້າຄັ້ງນີ້ ໄດ້ລວບລວມຂໍ້ມູນ ແລະ ຄວາມເຂົ້າໃຈ ຈາກຜູ້ລອດຊີວິດທີ່ປະສົບອຸປະຕິເຫດໃນໄລຍະ 5 ປີທີ່ຜ່ານມາ ແລະ ການ ອະທິບາຍເຖິງໄລຍະເວລາຫຼັງຈາກອຸປະຕິເຫດວ່າເປັນໄລຍະເວລາຂອງການຝັນຝູທີ່ເຄັ່ງຄັດໃນທັນທີ, ແລະ ການປັບຕົວເຂົ້າກັບສະພາບ

<sup>55</sup> Guo, S. (2020). ຜົນກະທົບຈາກລະເບີດບໍ່ທັນແຕກທີ່ມີຕໍ່ການສຶກສາໃນປະເທດລາວ. ວາລະສານເສດຖະສາດການພັດທະນາ, 147, 102527. <https://www.sciencedirect.com/science/article/abs/pii/S0304387820301024>

## ຄຳຖາມບົດຄົ້ນຄວ້າ ທີ 8:

"ປົກກະຕິແບບໃຫມ່" ດ້ວຍການປັບຕົວເຂົ້າກັບຊີວິດປະຈຳວັນຕາມຄວາມຈຳເປັນ. ການສຶກສາຄົ້ນຄວ້າຂອງພວກເຮົາ ກວມເອົາທັງໄລຍະ ເວລາສຸກເສີນ ແລະ ໄລຍະເວລາຫຼັງສະຖານະການສຸກເສີນ (ຫນ້ອຍກວ່າ 5 ປີຫຼັງຈາກເກີດອຸປະຕິເຫດ), ແຕ່ພວກເຮົາບໍ່ສາມາດສະຫຼຸບກ່ຽວ ກັບປະສົບການຂອງຜູ້ລອດຊີວິດໃນໄລຍະຍາວກ່ອນໜ້ານີ້ໄດ້. ມັນເປັນໄປໄດ້ວ່າປະສົບການ ແລະ ຄວາມຕ້ອງການຂອງຜູ້ລອດຊີວິດມີການ ປ່ຽນແປງໄປຕາມເວລາ ແລະ ເປັນໄປໄດ້ທີ່ອາດມີຜົນກະທົບທີ່ສະສົມ ແລະ ທະວີຄຸນຂຶ້ນ.

### ຂໍ້ສະເໜີແນະນຳສຳລັບຄຳຖາມທີ 8

- **ສະໜັບສະໜູນຜູ້ລອດຊີວິດໃຫ້ເຂົ້າເຖິງການຝຶກອົບຮົມວິຊາຊີບ, ການພັດທະນາຊີວິດການເປັນຢູ່ ແລະ ໂອກາດການຈ້າງງານ:** ຜູ້ລອດຊີວິດສ່ວນໃຫຍ່ຕ້ອງການວິທີທີ່ຈະຊ່ວຍເຫຼືອຕົນເອງ ແລະ ຄອບຄົວຂອງເຂົາເຈົ້າໄດ້ ໂດຍຜ່ານວິທີການທີ່ມີປະໂຫຍດຫຼາຍ ກວ່າການຊ່ວຍເຫຼືອເປັນເງິນເທົ່ານັ້ນ. (ກະລຸນາເບິ່ງຂໍ້ສະເໜີແນະນຳທີ່ກ່ຽວຂ້ອງພາຍໃຕ້ຄຳຖາມທີ 6)
- **ພິຈາລະນາການສະໜັບສະໜູນດ້ານການສຶກສາເພື່ອຮັບປະກັນຄວາມຕໍ່ເນື່ອງຂອງການຮຽນຮູ້ສຳລັບເດັກທີ່ໄດ້ຮັບຜົນກະທົບຈາກ ລະເບີດບໍ່ທັນແຕກ.** ການສະໜັບສະໜູນດ້ານການສຶກສານີ້ ອາດປະກອບມີການສະໜອງການຮຽນຮູ້ເພີ່ມເຕີມ, ຕາຕະລາງເວລາ ຮຽນທີ່ດັດປັບໄດ້ ແລະ ການເຂົ້າໄປແຊກແຊງຊ່ວຍເຫຼືອເປົ້າໝາຍທີ່ໄດ້ຮັບຜົນກະທົບຈາກການປ່ຽນແປງທາງເສດຖະກິດຂອງຄົວ ເຮືອນ. ຕົວຢ່າງ, ຖ້າພໍ່ແມ່ເສຍຊີວິດ ຫຼື ສູນເສຍອາຊີບ ຍ້ອນອຸປະຕິເຫດລະເບີດບໍ່ທັນແຕກ ອາດຈະຕ້ອງມີການສະໜັບສະໜູນ ເພີ່ມເຕີມ ເພື່ອຮັບປະກັນວ່າເດັກສາມາດສືບຕໍ່ຮຽນໄດ້. ສິ່ງທ້າທາຍນີ້ ອາດຈະຕ້ອງມີການສຳຫຼວດເພີ່ມເຕີມອີກ ແລະ ໃຊ້ວິທີການ ສະເພາະບຸກຄົນ ຍ້ອນວ່າ ມັນຍັງບໍ່ຈະແຈ້ງວ່າການລົງທະບຽນຮຽນ ແລະ ການເຂົ້າຮຽນຂອງເດັກໄດ້ຮັບຜົນກະທົບທາງລົບຈາກຄ່າ ໃຊ້ຈ່າຍໃນການສຶກສາ ຫຼື ຄວາມຕ້ອງການຂອງຄອບຄົວໃນການໃຫ້ເດັກເຮັດວຽກ (ຕົວຢ່າງ, ໃຫ້ເດັກເຮັດວຽກໃນການຊອກຫາ ອາຫານ) ແລະ ສາເຫດທີ່ແຕກຕ່າງກັນ ກໍອາດຈະຕ້ອງການວິທີແກ້ໄຂທີ່ແຕກຕ່າງກັນ.
- **ພິຈາລະນາວິທີການໃນການຄຸ້ມຄອງບໍລິຫານກໍລະນີ.** ຜູ້ລອດຊີວິດຫຼາຍຄົນໄດ້ລາຍງານປະສົບການໃນທາງບວກກັບຜູ້ນຳຂັ້ນບ້ານ ທີ່ມີບົດບາດເປັນຜູ້ອຳນວຍຄວາມສະດວກ ແລະ ເຊື່ອມໂຍງ ເພື່ອຊ່ວຍໃຫ້ເຂົາເຈົ້າເຂົ້າເຖິງການບໍລິການ. ເຖິງວ່າມັນບໍ່ແມ່ນຂະ ບວນການຄຸ້ມຄອງບໍລິຫານກໍລະນີ ທີ່ເປັນທາງການ, ແຕ່ຈຸດເດັ່ນທີ່ເຫັນໄດ້ຊັດເຈນຈາກປະສົບການຂອງຜູ້ລອດຊີວິດຊື່ໃຫ້ເຫັນ ເຖິງທ່າແຮງຂອງການສ້າງຂະບວນການທີ່ເປັນລະບົບສຳລັບການບັນທຶກຄວາມຕ້ອງການຂອງຜູ້ລອດຊີວິດ, ເຊື່ອມໂຍງເຂົາເຈົ້າກັບ ການສະໜັບສະໜູນທີ່ກ່ຽວຂ້ອງ ແລະ ຮັບປະກັນການຕິດຕາມເປັນປະຈຳ, ເປັນໄລຍະ ເພື່ອສະໜັບສະໜູນຄວາມຕ້ອງການໃນ ໄລຍະຍາວ. ເຈົ້າໜ້າທີ່ພາກລັດ ຍັງໄດ້ຍົກໃຫ້ເຫັນຄວາມຈຳເປັນໃນການປັບປຸງການສະໜັບສະໜູນໃຫ້ເໝາະສົມກັບສະພາບຂອງ ສ່ວນບຸກຄົນ ແລະ ສະພາບຂອງຊຸມຊົນຂອງຜູ້ລອດຊີວິດ.(ຕົວຢ່າງ, ຕົວເລືອກໃນການຊ່ວຍເຫຼືອທາງດ້ານຊີວິດການເປັນຢູ່ຕ້ອງ ເໝາະສົມກັບສະພາບຮ່າງກາຍ ແລະ ໂອກາດໃນຕະຫຼາດທ້ອງຖິ່ນ ຂອງຜູ້ລອດຊີວິດ). ທັງຜົນກະທົບທີ່ກວ້າງຂວາງ ແລະ ຍືນຍົງ (ໃນໄລຍະເວລາຫນ້ອຍກວ່າ 5 ປີ) ແລະ ຄວາມເປັນໄປໄດ້ຂອງຄວາມຕ້ອງການທີ່ຍັງມີຢູ່ຢ່າງຕໍ່ເນື່ອງຫຼັງຈາກໄລຍະເວລານີ້ ຊື່ໃຫ້ ເຫັນເຖິງຄວາມຈຳເປັນໃນການຕິດຕໍ່ກັບຜູ້ລອດຊີວິດເປັນປະຈຳ ເພື່ອສອບຖາມກ່ຽວກັບຄວາມຕ້ອງການ ແລະ ການພັດທະນາໃນ ປະຈຸບັນ . ການເຮັດແບບນີ້ ຍັງຈະຊ່ວຍໃຫ້ມີທ່າແຮງທີ່ຈະເຊື່ອມໂຍງຜູ້ລອດຊີວິດຈາກອຸປະຕິເຫດທີ່ຜ່ານມາເຂົ້າກັບການ ຊ່ວຍເຫຼືອທີ່ກ່ຽວຂ້ອງ ເມື່ອມີການສະໜອງໃນອະນາຄົດ.

## ສະຫຼຸບ

ການສຶກສາຄົ້ນຄວ້າຄັ້ງນີ້ ໄດ້ວິເຄາະປະສິບການຂອງຜູ້ລອດຊີວິດຈາກອຸປະຕິເຫດລະເບີດບໍ່ທັນແຕກ ປະມານໜຶ່ງສ່ວນສີ່ ໃນໄລຍະເວລາ 5 ປີຜ່ານມາ ຄື 2020 ຫາ 2024. ສິ່ງສໍາຄັນແມ່ນ, ການສຶກສາຄົ້ນຄວ້າຄັ້ງນີ້ ໄດ້ລວບລວມທັດສະນະຂອງຜູ້ລອດຊີວິດທັງຜູ້ໃຫຍ່ ແລະ ເດັກ ໂດຍຄໍານຶງເຖິງຄວາມສ່ຽງ, ສິ່ງທ້າທາຍ ແລະ ຜົນກະທົບໄລຍະຍາວ ທີ່ເປັນເອກະລັກສະເພາະຂອງແຕ່ລະກຸ່ມປະຊາກອນ ທີ່ຕ້ອງປະເຊີນ.

ວິທີການສຶກສາຄົ້ນຄວ້າຂອງພວກເຮົາ ໄດ້ຖືກອອກແບບມາເພື່ອປະສົມປະສານ ແລະ ວິເຄາະຂໍ້ມູນທັງດ້ານຄຸນນະພາບ ແລະ ປະລິມານ. ຈຸດປະສົງຂອງຂະບວນການນີ້ ແມ່ນເພື່ອເສີມສ້າງຫຼັກຖານກ່ຽວກັບແນວໂນ້ມ ແລະ ຮູບແບບຕ່າງໆ ຄຽງຄູ່ກັບການພິຈາລະນາຄວາມແຕກຕ່າງ ແລະ ຄວາມແປປວນທີ່ມີຢູ່ໃນການລວບລວມປະສິບການສ່ວນບຸກຄົນ. ທັງການສຶກສາຄົ້ນຄວ້າ ທັງດ້ານປະລິມານ ແລະ ຄຸນນະພາບຂອງພວກເຮົາ ໄດ້ພະຍາຍາມເນັ້ນໃສ່ປະສິບການຂອງຜູ້ລອດຊີວິດເປັນຈຸດໃຈກາງ. ແນວຄວາມຄິດນີ້ ແລະ ທີ່ສໍາຄັນກວ່ານັ້ນແມ່ນ ຄໍາຄິດເຫັນຂອງຜູ້ລອດຊີວິດເອງ ບໍ່ພຽງແຕ່ເປັນການພິຈາລະນາດ້ານຈັນຍາບັນເທົ່ານັ້ນ, ແຕ່ຍັງເປັນຄວາມຈໍາເປັນໃນທາງປະຕິບັດ. ທັດສະນະ ແລະ ຄວາມຄິດເຫັນຂອງຜູ້ລອດຊີວິດ ຕ້ອງເປັນພື້ນຖານທີ່ສໍາຄັນສໍາລັບຄວາມພະຍາຍາມທີ່ອີງໃສ່ຫຼັກຖານ ເພື່ອສ້າງຄວາມເຂັ້ມແຂງໃນການສະໜັບສະໜູນຜູ້ລອດຊີວິດ ແລະ ປັບປຸງຍຸດທະສາດການປ້ອງກັນອຸປະຕິເຫດ ລບຕ.

ການສຶກສາຄົ້ນຄວ້າຄັ້ງນີ້ ໄດ້ສໍາຫຼວດແບບເລິກເຊິ່ງ ແລະ ຄົ້ນພົບທິດທາງທີ່ເປັນໄປໄດ້ຫຼາຍທີ່ສຸດ ສໍາລັບການສຶກສາຄົ້ນຄວ້າໃນອະນາຄົດ. ການວິເຄາະໃນຮູບແບບຂອງການປະຕິບັດ ແລະ ການວິເຄາະໃນຮູບແບບຂອງການນໍາໄປຈັດຕັ້ງປະຕິບັດ ສາມາດລວມເຂົ້າກັນໃນໂຄງການທີ່ມີຢູ່, ເຊິ່ງສາມາດອໍານວຍຄວາມສະດວກໃນການປັບປຸງຢ່າງຕໍ່ເນື່ອງ ໃນຂະນະດຽວກັນກໍ່ເປີດໂອກາດໃຫ້ມີປະສິດທິພາບຫຼາຍຂຶ້ນ.

## ເອກະສານອ້າງອີງ

Ainamani, H.E., Elbert, T., Olema, D.K. et al. ຄວາມແຕກຕ່າງທາງດ້ານເພດ ໃນການຕອບສະໜອງຕໍ່ການບາດເຈັບທີ່ເກີດ ຈາກສົງຄາມ ແລະ ໂຮກຄວາມຄຽດ - ການສຶກສາໃນກຸ່ມຊາວອົບພະຍົບ ຄອງໂກ ໃນອູການດາ. *BMC Psychiatry* 20, 17 (2020). <https://doi.org/10.1186/s12888-019-2420-0>

<https://bmcp psychiatry.biomedcentral.com/articles/10.1186/s12888-019-2420-0>

Almarwani, S. M., Hijazi, L. O., Alamer, M. A., Alnwaiser, J. M., Aldakheel, R. A., Alsheikh, K., ... & Alghnam, S. (2020). ຄວາມສຳພັນກັນລະຫວ່າງຄວາມສາມັກຄີໃນຄອບຄົວ ແລະ ຄວາມພິການຫຼັງຈາກການບາດເຈັບທີ່ ຮຸນແຮງ: ຜົນການຄົ້ນພົບຈາກສູນການບາດເຈັບລະດັບ I ໃນ Saudi Arabia. *ການລະບາດຂອງການບາດເຈັບ*, 7(1), 40. <https://link.springer.com/article/10.1186/s40621-020-00271-0>

ການປະຕິບັດລະເບີດຝັງດິນເອເຊຍ (2025). ຫັນຄວາມເຈັບປວດມາເປັນພະລັງ: ເສັ້ນທາງເດີນຂອງຜູ້ລອດຊີວິດຈາກລະເບີດບໍ່ທັນແຕກ ໃນ ສປປ ລາວ. <https://aseanmineaction.org/turning-pain-into-power-a-path-forward-for-unexploded-ordnance-survivors-in-lao-pdr/>

ສູນປະຕິບັດງານລະເບີດຝັງດິນພາກພື້ນອາຊີ (2023). ບົດລາຍງານກ່ຽວກັບກອງປະຊຸມປຶກສາຫາລືລະດັບຊາດ ສປປ ລາວ. [https://aseanmineaction.org/wp-content/uploads/2025/09/ARMAC\\_LAO\\_PDR\\_Victim\\_Assistance\\_National\\_Consultative\\_Meeting\\_Report.pdf](https://aseanmineaction.org/wp-content/uploads/2025/09/ARMAC_LAO_PDR_Victim_Assistance_National_Consultative_Meeting_Report.pdf)

Babalola, A. E., Johnson, V., Oromakinde, A., Azeez, O., Aderinto, N., Onasanya, O., & Akinloye, S. (2025). ບົດບາດຂອງພາສາທ້ອງຖິ່ນໃນການໃຫ້ບໍລິການສຸຂະພາບທີ່ມີປະສິດທິພາບ. *Discover Public Health*, 22(1), 59. <https://link.springer.com/article/10.1186/s12982-025-00429-5>

Bartram, J., & Cairncross, S. (2010). ສຸຂະອະນາໄມ, ສຸຂາພິບານ, ແລະ ນໍ້າ: ພື້ນຖານສຸຂະພາບທີ່ຖືກລົມ. *PLoS Medicine*, 7(11), e1000367. <https://journals.plos.org/plosmedicine/article?id=10.1371/journal.pmed.1000367>

Birmes, P., Raynaud, J. P., Daubisse, L., Brunet, A., Arbus, C., Klein, R., ... & Schmitt, L. (2009) ອາການ ໂຮກຄວາມຄຽດຫຼັງຈາກປະສົບເຫດການສະເທືອນຂ້ວນ (PTSD) ທີ່ຊໍ້າເຮື້ອໃນເດັກມີຄວາມກ່ຽວຂ້ອງກັບການປັບຕົວ ແລະ

- ຄວາມສາມັກຄີຂອງຄອບຄົວຂອງເຂົາເຈົ້າ. ວາລະສານສຸຂະພາບຈິດຊຸມຊົນ, 45(4), 290-299.  
<https://link.springer.com/article/10.1007/s10597-008-9166-3>
- Briant, A., & Burt, K. B. (2025). ບົດບາດໃນການປົກປ້ອງຄວາມສາມັກຄີຂອງຊຸມຊົນໃນຊົນນະບົດ ແລະ ຕົວເມືອງ: ຜົນສະທ້ອນຕໍ່ສຸຂະພາບຈິດຂອງໄວໜຸ່ມ. ສຸຂະພາບຈິດຂອງເດັກ ແລະ ໄວໜຸ່ມ, 30(2), 140-148.  
<https://acamh.onlinelibrary.wiley.com/doi/full/10.1111/camh.12764>
- Chan, Sambath (2013) "ການສຶກສາຄວາມສ່ຽງດ້ານລະເບີດຢູ່ໃນກຳປູເຈຍ," ວາລະສານຂອງ ERW ແລະ ການປະຕິບັດກ່ຽວກັບລະເບີດຝັງດິນ: Vol. 17: ສ. 1 , ມາດຕາ 10. <https://commons.lib.jmu.edu/cisr-journal/vol17/iss1/10/>
- Creswell, J. W., & Plano Clark, V. L. (2018). ອອກແບບ ແລະ ເຮັດບົດຄົ້ນຄວ້າແບບວິທີປະສົມປະສານ (3rd ed.). Thousand Oaks, CA: SAGE.
- Durham, J. (2018). ການວິເຄາະຄວາມຕ້ອງການທີ່ບໍ່ທັນໄດ້ຕອບສະໜອງຂອງຜູ້ເຄາະຮ້າຍຈາກ ລບຕ ໃນປະເທດລາວ. ຍັງບໍ່ໄດ້ຕີຝົມ.
- Fel S, Jurek K, Lenart-Kłós K. (2022). ຄວາມສຳພັນລະຫວ່າງປັດໃຈສັງຄົມ ແລະ ປະຊາກອນ ກັບພາວະຄວາມຄຽດຫລັງເຫດການສະເໜີອນຂັ້ນ: ການສຶກສາໃນທົ່ວຂະແໜງການກ່ຽວກັບຂໍ້ຂັດແຍ້ງທາງຝົນລະເຮືອນໃນ ຢູເຄຣນ. ວາລະສານສາກົນກ່ຽວກັບການວິໄຈສິ່ງແວດລ້ອມ ແລະ ສຸຂະພາບ, 19(5), 2720. doi: 10.3390/ijerph19052720.
- Ford JD, Grasso DJ, Elhai JD, Courtois CA. ບັນຫາທາງດ້ານສັງຄົມ, ວັດທະນະທຳ ແລະ ຄວາມຫຼາກຫຼາຍອື່ນໆໃນຂົງເຂດຄວາມຄຽດຈາກເຫດການສະເໜີອນຂັ້ນ. 2015: 503–46. doi: 10.1016/B978-0-12-801288-8.00011-X..
- Guo, S. (2020). ຜົນກະທົບຈາກລະເບີດບໍ່ທັນແຕກທີ່ມີຕໍ່ການສຶກສາໃນປະເທດລາວ. ວາລະສານເສດຖະສາດການພັດທະນາ, 147, 102527. <https://www.sciencedirect.com/science/article/abs/pii/S0304387820301024>
- Hasamoh, A., Srivirat, S., & Wichaidit, W. (2025). ຊ່ອງຫວ່າງທາງດິຈິຕອລໃນການສຶກສາອອນໄລນ໌ ໃນໄລຍະການແຜ່ລະບາດຂອງໂຄວິດ-19 ແລະ ຜົນການສຶກສາ: ຜົນການສຳຫຼວດຊຸມຊົນໃນເຂດພາກໃຕ້ທີ່ທຸກຍາກຂອງປະເທດໄທ. ການທົບທວນອາຊະຍາກຳ ແລະ ສັງຄົມອາຊີ, 12(1), 5-5. <https://so02.tci-thaijo.org/index.php/IJCLSI/article/view/274842/184024>
- Hunter, P. R., MacDonald, A. M., & Carter, R. C. (2010). ການສະໜອງນ້ຳ ແລະ ສຸຂະພາບ. ຢາ PLoS, 7(11), e1000361. <https://journals.plos.org/plosmedicine/article?id=10.1371/journal.pmed.1000361>
- Keeley, R. (2024). ການສຶກສາຄວາມຮູ້, ຫັດສະນະຄະຕິ ແລະ ການປະຕິບັດ. UNDP.  
[https://www.undp.org/sites/g/files/zskgke326/files/2024-10/kap\\_final\\_19.08.2024.pdf](https://www.undp.org/sites/g/files/zskgke326/files/2024-10/kap_final_19.08.2024.pdf)

Kemp, S. (2025). ດິຈິຕອລ 2025 ລາວ. ບົດລາຍງານຂໍ້ມູນ. <https://datareportal.com/reports/digital-2025-laos>

ການຕິດຕາມກວດກາລະເບີດຝັງດິນ ແລະ ລະເບີດກະປາງ (2014). ການຕິດຕາມກວດກາລະເບີດກະປາງ 2014: ຈຳນວນຜູ້ເສຍຊີວິດ ແລະ ການຊ່ວຍເຫຼືອຜູ້ຖືກເຄາະຮ້າຍ. <https://archives2.the-monitor.org/en-gb/reports/2014/cluster-munition-monitor-2014/casualties-victim-assistance>

ການຕິດຕາມກວດກາລະເບີດຝັງດິນ ແລະ ລະເບີດກະປາງ (2022). ການຕິດຕາມກວດກາລະເບີດກະປາງ 2022: ຜົນກະທົບ. <https://archives2.the-monitor.org/en-gb/reports/2022/cluster-munition-monitor-2022/the-impact.aspx>

ຕິດຕາມກວດກາລະເບີດຝັງດິນ ແລະລະເບີດກະປາງ. ຂໍ້ມູນຈາກ ສປປ ລາວ. <https://the-monitor.org/country-profile/lao-pdr/impact?year=2023>

ມະຖຸຈັນ (Mathouchanh), P. (2025) ການເດີນທາງ 15 ປີ: ເລື່ອງຂອງ ສປປ ລາວ ພາຍໃຕ້ສິນທິສັນຍາວ່າດ້ວຍລະເບີດລູກຫວ່ານ (2010-2025). ຄະນະກຳມະການ ຄຸ້ມຄອງແຫ່ງຊາດ ເພື່ອແກ້ໄຂບັນຫາລະເບີດບໍ່ທັນແຕກທີ່ຕົກຄ້າງ ຢູ່ ສປປ ລາວ (ຄຊກລ). ) ແລະ ອົງການ ສະຫະປະຊາຊາດ ເພື່ອການພັດທະນາ (UNDP) ປະຈຳ ສປປ ລາວ. <https://nra.gov.la/resources/WorkingGroup/15-Year%20Journey%20report.pdf>

ຄະນະກຳມະການ ຄຸ້ມຄອງແຫ່ງຊາດ ເພື່ອແກ້ໄຂບັນຫາລະເບີດບໍ່ທັນແຕກທີ່ຕົກຄ້າງ ຢູ່ ສປປ ລາວ (ຄຊກລ). (2021). ເສັ້ນທາງກ້າວສູ່ ຄວາມປອດໄພ III: ແຜນຍຸດທະສາດແຫ່ງຊາດວ່າດ້ວຍການແກ້ໄຂບັນຫາລະເບີດບໍ່ທັນແຕກທີ່ຕົກຄ້າງໃນ ຢູ່ ສປປ ລາວ ໄລຍະ 2021-2030. ວຽງຈັນ. <https://nra.gov.la/resources/Strategy/SPF%20III%20Eng%20version%20on%2019.1.2023.pdf>

ຄະນະກຳມະການ ຄຸ້ມຄອງແຫ່ງຊາດ ເພື່ອແກ້ໄຂບັນຫາລະເບີດບໍ່ທັນແຕກທີ່ຕົກຄ້າງ ຢູ່ ສປປ ລາວ, 2022. ບົດລາຍງານປະຈຳປີ 2022 ຂອງຂະແໜງ ລບຕ. (ສະບັບພາສາອັງກິດ). [https://nra.gov.la/resources/AnnualReports/English/2022%20UXO%20SECTOR%20ANNUAL%20REPORT%20\(ENG\).pdf](https://nra.gov.la/resources/AnnualReports/English/2022%20UXO%20SECTOR%20ANNUAL%20REPORT%20(ENG).pdf)

ຄະນະກຳມະການ ຄຸ້ມຄອງແຫ່ງຊາດ ເພື່ອແກ້ໄຂບັນຫາລະເບີດບໍ່ທັນແຕກທີ່ຕົກຄ້າງ ຢູ່ ສປປ ລາວ, 2023. ບົດລາຍງານປະຈຳປີ 2023 ຂອງຂະແໜງ ລບຕ. [http://www.nra.gov.la/resources/AnnualReports/English/UXO%20Sector%20Annual%20Report%202023\\_ENG.pdf](http://www.nra.gov.la/resources/AnnualReports/English/UXO%20Sector%20Annual%20Report%202023_ENG.pdf)

Omam, LA., Jarman, E., O'Laughlin, K.N. et al. ຮູບແບບການໃຫ້ບໍລິການໃນການດູແລສຸຂະພາບຂັ້ນຕົ້ນໃນສະພາບການທີ່ໄດ້ຮັບຜົນກະທົບຈາກຂໍ້ຂັດແຍ່ງໃນອາຟຣິກາ: ການທົບທວນລະບົບ. *Confl Health* 17, 34 (2023).

<https://doi.org/10.1186/s13031-023-00533-w>

Scherer, N., Chanthakoummane, K., Homsana, A., Carew, M., Siengsounthone, L., Kuper, H, Soukkhaphone, B., Banks, L. M. (2025). ອັດຕາການແຜ່ລະບາດ, ຕົວຄາດຄະເນ ແລະ ຜົນກະທົບຈາກການຈຳແນກຕໍ່ເດັກຝິກການທີ່ລາຍງານໃນ ສປປ ລາວ: ການວິເຄາະແບບຫຼາຍຂະແໜງການໃນແຂວງຊຽງຂວາງ. ວາລະສານ ຄວາມຝິກການ ແລະ ສຸຂະພາບ. 101963. 10.1016/j.dhjo.2025.101963.

Sommer, M., Caruso, B. A., Sahin, M., Calderon, T., Cavill, S., Mahon, T., & Phillips-Howard, P. A. (2016). ເວລາສຳລັບການປະຕິບັດໃນລະດັບໂລກ: ການແກ້ໄຂຄວາມຕ້ອງການການຄຸ້ມຄອງສຸຂະອະນາໄມປະຈຳເດືອນຂອງເດັກຍິງຢູ່ໃນໂຮງຮຽນ. *ຢາ PLoS*, 13(2), e1001962.

<https://journals.plos.org/plosmedicine/article?id=10.1371/journal.pmed.1001962>

Southivong B, Ichikawa M, Nakahara S, Southivong C. ການສຶກສາຊຸມຊົນໃນທຸກພາກສ່ວນກ່ຽວກັບໂຮກຄວາມຄຽດຫຼັງຈາກປະສົບເຫດການສະເຫືອນຂ້ວນ ແລະ ການຊ່ວຍເຫຼືອຂອງສັງຄົມໃນສາທາລະນະລັດ ປະຊາທິປະໄຕ ປະຊາຊົນລາວ. ອີງການຈັດຕັ້ງສຸຂະພາບໂລກ *Bull.* 2013 ຕຸລາ 1;91(10:765-72. doi: 10.2471/BLT.12.115311.

ເສດຖະສາດການຄ້າ, n.d. ອັດຕາເງິນເຜີ້ຂອງລາວ. <https://tradingeconomics.com/laos/inflation-cpi>

ອີງການສະຫະປະຊາຊາດເພື່ອການພັດທະນາ (2022). ເອກະສານໂຄງການ: ການສະໜັບສະໜູນປະສິດທິພາບ ແລະ ປະສິດທິຜົນໃນຂະແໜງການ ລບຕ ປະກອບສ່ວນເຂົ້າໃນການບັນລຸເປົ້າໝາຍພັດທະນາແບບຍືນຍົງທີ 18 ແລະ ເສັ້ນທາງກ້າວສູ່ຄວາມປອດໄພ III (SPF III). [https://www.undp.org/sites/g/files/zskgke326/files/2022-10/UXO%20Project%20Document%202022-2026\\_countersigned.pdf](https://www.undp.org/sites/g/files/zskgke326/files/2022-10/UXO%20Project%20Document%202022-2026_countersigned.pdf)

ຢູນິເຊັບ (2005). ການປະເມີນຜົນໂຄງການສຶກສາຄວາມສ່ຽງ ລບຕ ທີ່ຮອງຮັບໂດຍ Unicef ໃນ ສປປ ລາວ. ເຈນີວາ: UNICEF. <https://evaluationreports.unicef.org/GetDocument?documentID=5625&fileID=30760>

ຢູນິເຊັບ (2025) "80 ສ່ວນຮ້ອຍຂອງໄວໜຸ່ມສາມາດລະບຸຄວາມສ່ຽງຈາກວັດຖຸລະເບີດ ແຕ່ວ່າໄວໜຸ່ມຈຳນວນຫຼາຍພັດເຮັດໃຫ້ຕົນເອງເປັນອັນຕະລາຍ." <https://www.unicef.org/ukraine/en/press-releases/80-cent-adolescents-can-identify-explosive-ordnance-risks-too-many-expose-themselves>

Van Deursen, A.J., & Van Dijk, J.A. (2019). ຊ່ອງຫວ່າງທາງດິຈິຕອນລະດັບທຳອິດປ່ຽນຈາກຄວາມບໍ່ສະເໝີພາບໃນການເຂົ້າເຖິງທາງກາຍໄປສູ່ຄວາມບໍ່ສະເໝີພາບໃນການເຂົ້າເຖິງວັດຖຸ. *ສີ່ໃໝ່ ແລະ ສັງຄົມ*, 21(2), 354-375.

<https://journals.sagepub.com/doi/full/10.1177/1461444818797082>

Werner K, Kak M, Herbst CH, Lin TK. ບົດບາດຂອງການດູແລໂດຍພະນັກງານສາທາລະນະສຸກໃນຊຸມຊົນ ໃນສະພາບການຫຼັງການເກີດຂໍ້ຂັດແຍ້ງ: ການທົບທວນຢ່າງເປັນລະບົບ. ແຜນນະໂຍບາຍສຸຂະພາບ. 2023 Feb 13;38(2):261-274. doi: 10.1093/heapol/czac072.

ທະນາຄານໂລກ, ອັດຕາເງິນເຟີ້, ລາຄາຜູ້ບໍລິໂພກສໍາລັບ ສາທາລະນະລັດ ປະຊາທິປະໄຕ ປະຊາຊົນລາວ [FPCPITOTLZGLAO], ຂໍ້ມູນມາຈາກ FRED, Federal Reserve Bank of St. <https://fred.stlouisfed.org/series/FPCPITOTLZGLAO>

ອົງການອະນາໄມໂລກ. (2018). ຄໍາແນະນຳກ່ຽວກັບສຸຂາພິບານ ແລະ ສຸຂະພາບ. ໃນຄໍາແນະນຳກ່ຽວກັບສຸຂາພິບານ ແລະ ສຸຂະພາບ (ໜ້າ 220-220). <https://www.who.int/publications/i/item/978924151470>

Wyper, R. B. (2012). ການສຶກສາຄົ້ນຄວ້າຜົນກະທົບດ້ານສຸຂະພາບຂອງຜູ້ເຄາະຮ້າຍຈາກລະເບີດຝັງດິນ/ລະເບີດບໍ່ທັນແຕກ ຕໍ່ກັບກຸ່ມຄົນພິການອື່ນ. ຜົນໄດ້ຮັບດ້ານສຸຂະພາບ ແລະ ຄຸນນະພາບຂອງຊີວິດ, 10(1), 121. <https://link.springer.com/article/10.1186/1477-7525-10-121>

Ye, Y., Li, Y., Jin, S., Huang, J., Ma, R., Wang, X., & Zhou, X. (2023). ໜ້າທີ່ຂອງຄອບຄົວ ແລະ ຄວາມຜິດກະຕິຈາກຄວາມກົດດັນຫລັງການບາດເຈັບໃນເດັກ ແລະ ໄວລຸ້ນ: ການວິເຄາະ meta. ການບາດເຈັບ, ຄວາມຮຸນແຮງ ແລະ ການລ່ວງລະເມີດ, 24(5), 3151-3169. <https://journals.sagepub.com/doi/abs/10.1177/15248380221126182>

Zhao, Q., Xu, S., Aziz, N., He, J., & Wang, Y. (2022). ວັດທະນະທໍາພາສາທ້ອງຖິ່ນ ແລະ ການນໍາໃຊ້ບໍລິການສາທາລະນະສຸກ ຂອງຊາວອົບພະຍົບໃນຊົນນະບົດ: ຄວາມເຂົ້າໃຈຈາກປະເທດຈີນ. *Frontiers in Public Health*, 10, 985343. <https://www.frontiersin.org/journals/public-health/articles/10.3389/fpubh.2022.985343/full>

ເອກະສານຊ້ອນທ້າຍ

ເອກະສານຊ້ອນທ້າຍ ກ: ເຄື່ອງມືສໍາລັບການເກັບຂໍ້ມູນ

# ເອກະສານຊ້ອນທ້າຍ ກ: ເຄື່ອງມືສໍາລັບການເກັບກຳຂໍ້ມູນ

## ແບບສອບຖາມສໍາລັບຜູ້ລອດຊີວິດຈາກ ລບຕ

### ເຄື່ອງມືສໍາລັບຜູ້ລອດຊີວິດຈາກ ລບຕ

ລດ.	ຄໍາຖາມ	ຄໍາຕອບ	ຂ້າມ
<b>ຂໍ້ຄວາມສໍາລັບຜູ້ສໍາພາດ</b>			
<p>ຂອບໃຈຜູ້ເຂົ້າຮ່ວມ (ຜູ້ຖືກສໍາພາດ) ທີ່ຍິນຍອມເຂົ້າຮ່ວມການສໍາພາດ. ກະລຸນາບອກໃຫ້ຜູ້ເຂົ້າຮ່ວມຮັບຮູ້ວ່າທ່ານຈະເລີ່ມຈາກການອະທິບາຍເຖິງວິທີການ ແລະ ເຫດຜົນຂອງການສໍາພາດນີ້.</p> <p>ການກະຕຸ້ນກ່ອນເລີ່ມສໍາພາດ:</p> <ul style="list-style-type: none"> <li>• ບອກໃຫ້ຜູ້ເຂົ້າຮ່ວມຮູ້ວ່າ ພວກເຂົາບໍ່ຈຳເປັນຕ້ອງຕອບໃຫ້ຖືກໃຈນັກຄົ້ນຄວ້າ ຫຼື ຜູ້ສໍາພາດ</li> <li>• ອະທິບາຍເປົ້າໝາຍຂອງການຄົ້ນຄວ້າ ແລະ ແຜນການລາຍງານຂໍ້ມູນ</li> <li>• ທົບທວນແບບຝອມຂໍ້ຍິນຍອມການສໍາພາດ</li> <li>• ອະທິບາຍແຜນການຮັກສາຂໍ້ມູນແບບບິດເປັນຄວາມລັບ</li> <li>• ຂໍໃຫ້ຜູ້ເຂົ້າຮ່ວມໃຊ້ນາມສົມມຸດ</li> <li>• ແຈ້ງໃຫ້ຜູ້ເຂົ້າຮ່ວມຮູ້ກ່ອນເຂົ້າສູ່ຫົວຂໍ້ທີ່ອາດມີຄວາມອ່ອນໄຫວ</li> <li>• ແຈ້ງໃຫ້ຜູ້ຖືກສໍາພາດຮູ້ວ່າ ພວກເຂົາສາມາດ (a) ຂ້າມຄໍາຖາມການສໍາພາດ, (b) ຖາມຄໍາຖາມ, (c) ຢຸດ ຫຼື ອອກຈາກການສໍາພາດໃນເວລາໃດກໍໄດ້</li> </ul>			
901	ທ່ານໄດ້ທົບທວນໃບຍິນຍອມ ແລະ ໄດ້ຮັບການຍອມຮັບຈາກຜູ້ຖືກສໍາພາດເພື່ອສືບຕໍ່ການສໍາພາດແລ້ວບໍ?	ບໍ່ ..... 0 ແມ່ນ ..... 1	
999	ຊື່ຜູ້ສໍາພາດ	ໂຊື່ ..... 1 ໂຊື່ ..... 2 ໂຊື່ ..... 3 ໂຊື່ ..... 4 ໂຊື່ ..... 5	
ລດ.	ຄໍາຖາມ	ຄໍາຕອບ	ຂ້າມ
ໂມດູລ 1: ຄໍາຖາມດ້ານປະລິມານ			
ພາກທີ 1: ຂໍ້ມູນການສໍາພາດ			

<p>ໝາຍເຫດສໍາລັບຜູ້ສໍາພາດ: ບັນທຶກຂໍ້ມູນກ່ຽວກັບສະຖານທີ່ກໍາລັງສໍາພາດ. ທ່ານບໍ່ຈໍາເປັນຕ້ອງຖາມຂໍ້ມູນນີ້ຈາກຜູ້ຕອບ ເນື່ອງຈາກເປັນສ່ວນໜຶ່ງຂອງການຄັດເລືອກຕົວຢ່າງ, ແຕ່ຂໍໃຫ້ຖາມຜູ້ຕອບຖ້າທ່ານບໍ່ແນ່ໃຈ.</p>			
101	ລະຫັດການສໍາພາດ		
102	ວັນທີສໍາພາດ	ເພີ່ມວັນທີ (ວັນ, ເດືອນ, ປີ)	
103	ແຂວງ ເລືອກໄດ້ຢ່າງດຽວ.	ສະຫວັນນະເຂດ..... 1 ຄໍາມ່ວນ ..... 2 ເຊກອງ ..... 3 ສາລະວັນ..... 4 ຊຽງຂວາງ..... 5 ວຽງຈັນ..... 6 ອື່ນໆ (ລະບຸ)..... 99	
104	ເມືອງ ເລືອກໄດ້ຢ່າງດຽວ.	<u><b>ຄໍາມ່ວນ</b></u> ບົວລະພາ..... 1 ທ່າແຂກ..... 2 <u><b>ສະຫວັນນະເຂດ</b></u> ເຊໂປນ ..... 3 ອາດສະພານທອງ ..... 4 ນອງ ..... 5 <u><b>ເຊກອງ</b></u> ກະລຶມ ..... 6 <u><b>ສາລະວັນ</b></u> ສະລະວັນ..... 7 ຕະໂອ້ຍ..... 8 <u><b>ຊຽງຂວາງ</b></u> ແປກ..... 9 ຜຸກຸດ..... 10 <u><b>ວຽງຈັນ</b></u>	

		ກາສີ ..... 11	
		ອື່ນໆ (ລະບຸ)..... 99	
105	ບ້ານ ເລືອກໄດ້ຢ່າງດຽວ.	<p><b><u>ບົວລະພາ</u></b>          ໄມວັງເງືອກ.....1          ປາກຜະນັງ ..... 2          ຫິນລັບ ..... 3          ກະອີ ..... 4          ໜອງກະປາດ..... 5          ສິບເປງ..... 6          ທົ່ງຂາມ.....7</p> <p><b><u>ທ່າແຂກ</u></b>          ນາສະອາດ ..... 8</p> <p><b><u>ເຊໂປນ</u></b>          ກະແຫຼງກາງ ..... 9          ໃໝ່ ທ່າແດງ ..... 10          ອາໄລ ..... 11          ເມືອງແສນ.....12</p> <p><b><u>ອາດສະພັງທອງ</u></b>          ນາຈານ ..... 13          ສະພັງແກ້ວ..... 14</p> <p><b><u>ນອງ</u></b>          ຫິນສະວ່າງ.....15          ອາເລົາໃຫຍ່..... 16</p> <p><b><u>ກະລຶມ</u></b>          ທົງແຄນ ..... 17          ອາຣົງ ..... 18</p> <p><b><u>ສາລະວັນ</u></b>          ຜັກ-ຂະ ..... 19          ນາໂຜນຕານ ..... 20</p> <p><b><u>ຕະໂອ້ຍ</u></b>          ຕຸງໂກງ.....21          ປາດູ..... 22          ກະເປ ..... 23</p>	

		<p><b><u>Peak</u></b></p> <p>ນ້ຳຄະ ..... 24</p> <p>ຜູ້ສັ່ນ..... 25</p> <p>ນາຄຳແຜງ..... 26</p> <p>ນາສາລາ..... 27</p> <p>ວຽງ.....28</p> <p>ຄັງໄຂ.....29</p> <p>ຜູ້ສັ່ນ..... 30</p> <p><b><u>ພຸກດ</u></b></p> <p>ຢາຍ..... 31</p> <p>ພຽງດີ..... 32</p> <p>ຊຽງເດດ ..... 33</p> <p><b><u>ກາສີ</u></b></p> <p>ນາຊຸ..... 34</p> <p>ອື່ນໆ (ລະບຸ)..... 99</p>	
106	ບັນທຶກຈຸດພິກັດ GPS	<p>ລະດັບ Latitude</p> <p>ລະດັບ Longitude</p> <p>ລະດັບ Altitude</p> <p>ລະດັບ Accuracy</p>	
107	ຜູ້ທີ່ຢູ່ໃນການສຳພາດ. ເລືອກທັງໝົດທີ່ຖືກ.	<p>ຜູ້ສຳພາດ..... 1</p> <p>ຜູ້ບັນທຶກ..... 2</p> <p>ຜູ້ແປ ..... 3</p> <p>ຜູ້ດູແລເບິ່ງແຍງ..... 4</p> <p>ສະມາຊິກຄອບຄົວອື່ນໆ..... 5</p> <p>ໝູ່/ເພື່ອນບ້ານ) ..... 6</p> <p>ອື່ນໆ (ລະບຸ)..... 99</p>	

108	ພາສາທີ່ໃຊ້ໃນການສຳພາດ?	ລາວ..... 1 ຜູ້ໄທ..... 2 ໄຕ ..... 3 ລັ້..... 4 ຍວນ..... 5 ຍັງ..... 6 ແຊກ..... 7 ໄທເໜືອ..... 8 ກຶມມຸ..... 9 ໄປຣ ..... 10 ຊິງມຸນ ..... 11 ຜອງ ..... 12 ແທ່ນ..... 13 ເອີດູ..... 14 ບິດ..... 15 ລະເມດ..... 16 ສາມຕ່າວ..... 17 ກະຕ່າງ ..... 18 ມາກອງ..... 19 ຕຣີ..... 20 ຢຣຸ..... 21 ຕຣຽງ..... 22 ຕະໂອ້ຍ..... 23 ແຢະ..... 24 ບຣາວ ..... 25 ກະຕູ ..... 26 ອາຣັກ ..... 27 ໂອຍ ..... 28 ກຣຽງ..... 29 ເຈັງ ..... 30 ສະດາງ..... 31 ສວຍ..... 32 ຍະເຫິນ..... 33	
-----	-----------------------	--	--

		ລະວີ..... 34 ປະໂກະ ..... 35 ຂະແມ ..... 36 ຕຸ່ມ..... 37 ງວນ ..... 38 ມ້ອຍ..... 39 ກຣີ..... 40 ບຣູ..... 41 ອາຂ່າ ..... 42 ຜູ້ນ້ອຍ..... 43 ລາຫູ ..... 44 ສິລາ..... 45 ຮາວີ..... 46 ໂລໂລ..... 47 ທີ່..... 48 ມັງ ..... 49 ອ້ວມງູນ..... 50 ອື່ນໆ (ລະບຸ).....99	
109	ຜູ້ຕອບເລືອກເຂົ້າຮ່ວມການສໍາພາດ ທາງດ້ານຄຸນນະພາບບໍ?	ບໍ່ ..... 0 ແມ່ນ ..... 1	ຖ້າຫາກແມ່ນ, ຈະລົ້ງໃສ່ໂມດູລ 2
<b>ພາກທີ 2: ຂໍ້ມູນສ່ວນຕົວ</b>			
ຜູ້ສໍາພາດເວົ້າ: ທໍາອິດ, ຂ້າພະເຈົ້າຢາກຮູ້ກ່ຽວກັບທ່ານ.			
201	ທ່ານອາຍຸຈັກປີ ? (ອາຍຸເຕັມ)	(ເປີດ)	
202	ລະບຸເພດ	ຊາຍ ..... 1 ຍິງ .....2	

203	ສະຖານະພາບສາຍພົວພັນຕອນນີ້ທ່ານ ເປັນແນວໃດ?  ເລືອກຢ່າງດຽວ.	ໂສດ ..... 1 ແຕ່ງງານແລ້ວ ..... 2 ຢ່າຮ້າງ..... 3 ເປັນໝ້າຍ ..... 4 ອື່ນໆ (ລະບຸ)..... 99	
204	ທ່ານເປັນຊົນເຜົ່າຫຍັງ?  ເລືອກຢ່າງດຽວ.	ລາວ..... 1 ຜູ້ໄທ..... 2 ໄຕ ..... 3 ລື້ ..... 4 ຍວນ..... 5 ຍັ້ງ..... 6 ແຊກ..... 7 ໄທເໜືອ..... 8 ກຶມມຸ ..... 9 ໄປຣ ..... 10 ຊິງມຸນ ..... 11 ຜ່ອງ ..... 12 ແທ່ນ..... 13 ເອີດູ..... 14 ບິດ..... 15 ລະເມດ..... 16 ສາມຕ່າວ..... 17 ກະຕ່າງ ..... 18 ມາກອງ..... 19 ຕຣີ..... 20 ຢຣຸ ..... 21 ຕຣ່ຽງ..... 22 ຕະໂອ້ຍ..... 23 ແຢະ..... 24	

		ບໜາວ ..... 25 ກະຕູ ..... 26 ອາຣັກ ..... 27 ໂອຍ ..... 28 ກຣຽງ..... 29 ເຈັງ ..... 30 ສະດາງ..... 31 ສ່ວຍ ..... 32 ຍະເຫິນ ..... 33 ລະວີ..... 34 ປະໂກະ ..... 35 ຂະແມ ..... 36 ຕຸ່ມ..... 37 ງວນ ..... 38 ມ້ອຍ..... 39 ກຣີ..... 40 ບຣູ..... 41 ອາຂ່າ ..... 42 ຜູ້ນ້ອຍ..... 43 ລາຫູ ..... 44 ສີລາ..... 45 ຮາວີ..... 46 ໂລໂລ..... 47 ທີ່..... 48 ມັ່ງ ..... 49 ອ້ວມຽນ..... 50 ບໍ່ຕອບ..... 97 ບໍ່ຮູ້..... 98 ອື່ນໆ (ລະບຸ).....99	
205	ທ່ານເວົ້າພາສາຫຍັງແນ່?	ລາວ..... 1 ຜູ້ໄທ..... 2 ໄຕ ..... 3	

ເລືອກທັງໝົດທີ່ຖືກ.	ລີ້.....	4
	ຍວນ.....	5
	ຢັ້ງ.....	6
	ແຊກ.....	7
	ໄທເໜືອ.....	8
	ກິມມຸ.....	9
	ໄປຣ.....	10
	ຊິງມຸນ.....	11
	ຜ່ອງ.....	12
	ແທ່ນ.....	13
	ເອີດູ.....	14
	ບິດ.....	15
	ລະເມດ.....	16
	ສາມຕ່າວ.....	17
	ກະຕ່າງ.....	18
	ມາກອງ.....	19
	ຕຣີ.....	20
	ຢຣຸ.....	21
	ຕຣຽງ.....	22
	ຕະໂອ້ຍ.....	23
	ແຢະ.....	24
	ບໝາວ.....	25
	ກະຕູ.....	26
	ອາຣັກ.....	27
	ໂອຍ.....	28
	ກຣຽງ.....	29
	ເຈັງ.....	30
	ສະດາງ.....	31
	ສ່ວຍ.....	32
	ຍະເຫິນ.....	33
	ລະວີ.....	34
	ປະໂກະ.....	35
	ຂະແມ.....	36

		ຕຸ້ມ..... 37 ງວນ ..... 38 ມ້ອຍ..... 39 ກຣີ..... 40 ບຣຸ..... 41 ອາຂ່າ ..... 42 ຜູ້ນ້ອຍ..... 43 ລາຫູ ..... 44 ສິລາ..... 45 ຮາວີ..... 46 ໂລໂລ..... 47 ທີ່..... 48 ມັ້ງ ..... 49 ອ້ວມຽນ..... 50 ບໍ່ຕອບ..... 97 ບໍ່ຮູ້..... 98 ອື່ນໆ (ລະບຸ).....99	
206	ໃນບັນດາພາສານີ້, ພາສາໃດເປັນພາສາ ຫຼັກທີ່ທ່ານໃຊ້ລົມຢູ່ເຮືອນຂອງທ່ານ?  ເລືອກຢ່າງດຽວ.	ລາວ..... 1 ຜູ້ໄທ..... 2 ໄຕ ..... 3 ລີ້..... 4 ຍວນ..... 5 ຍັ້ງ..... 6 ແຊກ..... 7 ໄທເໜືອ..... 8 ກຶມມຸ..... 9 ໄປຣ ..... 10 ຊິງມຸນ ..... 11 ຜ່ອງ ..... 12 ແທ່ນ..... 13 ເອີດູ..... 14 ບິດ..... 15 ລະເມດ..... 16	

	ສາມຕ່າວ.....	17
	ກະຕ່າງ .....	18
	ມາກອງ.....	19
	ຕຣີ.....	20
	ຢຣຸ.....	21
	ຕຣຽງ.....	22
	ຕະໂອ້ຍ.....	23
	ແຢະ.....	24
	ບໜາວ .....	25
	ກະຕູ .....	26
	ອາຣັກ .....	27
	ໂອຍ .....	28
	ກຣຽງ.....	29
	ເຈັງ .....	30
	ສະດາງ.....	31
	ສ່ວຍ.....	32
	ຍະເຫິນ .....	33
	ລະວີ.....	34
	ປະໂກະ .....	35
	ຂະແມ .....	36
	ຕຸ່ມ.....	37
	ງວນ .....	38
	ມ້ອຍ.....	39
	ກຣີ.....	40
	ບຣຸ.....	41
	ອາຂ່າ .....	42
	ຜຸ້ນ້ອຍ.....	43
	ລາຫູ .....	44
	ສິລາ.....	45
	ຮາວີ.....	46
	ໂລໂລ.....	47
	ຫໍ້.....	48
	ມັ່ງ .....	49

		ອ້ວມຽນ..... 50 ບໍ່ຕອບ..... 97 ບໍ່ຮູ້..... 98 ອື່ນໆ (ລະບຸ)..... 99	
207	ທ່ານເຂົ້າໃຈພາສາລາວດີປານໃດ?  ເລືອກຢ່າງດຽວ.	ບໍ່ເຂົ້າໃຈເລີຍ/ເຂົ້າໃຈໜ້ອຍໜຶ່ງ ..... 1 ເຂົ້າໃຈສ່ວນໜຶ່ງ ..... 2 ເຂົ້າໃຈຫຼາຍ/ຄ່ອງແຄ້ວ..... 3	
208	ສາສະໜາຂອງທ່ານແມ່ນຫຍັງ?  ເລືອກຢ່າງດຽວ.	ບໍ່ມີສາສະໜາ.....0 ສາສະໜາພຸດ .....1 ສາສະໜາຜີ .....2 ສາສະໜາຄຣິດ (ນິກາຍໂພແທັດແຕນ ຫຼື ແຄັດໂທລິກ).....3 ອື່ນໆ (ລະບຸ).....99	
209	ລະດັບການສຶກສາທີ່ສູງທີ່ສຸດຂອງທ່ານ ລະດັບໃດ?  ເລືອກຢ່າງດຽວ.	ບໍ່ໄດ້ເຂົ້າຮຽນ..... 0 ຮຽນປະຖົມແຕ່ບໍ່ຈົບ.....1 ຈົບປະຖົມ..... 2 ຮຽນ ມ ຕົ້ນ ແຕ່ບໍ່ຈົບ ..... 3 ຈົບ ມ ຕົ້ນ.....4 ຮຽນ ມ ປາຍ ແຕ່ບໍ່ຈົບ ..... 5 ຈົບ ມ ປາຍ.....6 ຊັ້ນສູງ.. ..... 7 ປະລິນຍາຕີ.....8 ປະລິນຍາໂທ.....9	
210	ທ່ານອາໄສຢູ່ກັບໃຜ?  ເລືອກທັງໝົດທີ່ຖືກ.	ບໍ່ມີໃຜ (ອາໄສຜູ້ດຽວ)..... 1 ພໍ່ (ພໍ່ແທ້ໆ/ພໍ່ລ້ຽງ) ..... 2 ແມ່ (ແມ່ແທ້ໆ/ແມ່ລ້ຽງ) ..... 3 ຄູ່ສົມລົດ ..... 4 ອ້າຍ/ນ້ອງຊາຍ ..... 5 ນ້ອງສາວ/ເອື້ອຍ ..... 6 ລູກສາວ ..... 7	

		ລູກຊາຍ ..... 8 ຍາດ ທີ່ເປັນຜູ້ຍິງ..... 9 ຍາດ ທີ່ເປັນຜູ້ຊາຍ..... 10 ແມ່ຍິງອື່ນ ທີ່ບໍ່ແມ່ນຍາດ..... 11 ຜູ້ຊາຍອື່ນ ທີ່ບໍ່ແມ່ນຍາດ ..... 12 ອື່ນໆ (ລະບຸ)..... 99	
211	ທີ່ຢູ່ປັດຈຸບັນຂອງທ່ານ ແມ່ນຄົນລະ ບ່ອນທີ່ທ່ານເກີດບໍ່?  ເລືອກຢ່າງດຽວ.	ບໍ່ ..... 0 ແມ່ນ..... 1	ຖ້າຫາກບໍ່, ຂ້າມ ໄປ Q301
211a	ເຫດຜົນໃດທີ່ທ່ານຍ້າຍ?  ເລືອກທັງໝົດທີ່ຖືກ.	ມີຂໍ້ຂັດແຍ່ງ ຫຼື ຄວາມຮຸນແຮງ ..... 1 ການແຕ່ງດອງ..... 2 ເຫດຜົນທາງຄອບຄົວ ..... 3 ການເຂົ້າເຖິງການປົນປົວ..... 4 ເຫດຜົນທາງເສດຖະກິດ ..... 5 ການຍ້າຍຖິ່ນຖານເນື່ອງຈາກເຫດການລະເບີດບໍ່ທັນ ແຕກ..... 6  ອື່ນໆ (ລະບຸ).....99	
211b	ທ່ານອາໄສຢູ່ບ້ານນີ້ດົນປານໃດ?	ໜ້ອຍກວ່າ 1 ປີ ..... 0 2-5 ປີ..... 1 6-10 ປີ..... 2 ຫຼາຍກວ່າ 10 ປີ..... 3	

ພາກທີ 3: ຂໍ້ມູນຄົວເຮືອນ

ຜູ້ສໍາພາດເວົ້າ: ຕອນນີ້, ຂ້າພະເຈົ້າຢາກຮູ້ຂໍ້ມູນກ່ຽວກັບຄົວເຮືອນຂອງທ່ານໜ້ອຍໜຶ່ງ.

301	ເຮືອນຫຼັງນີ້ມີໄຟຟ້າບໍ່?  ເລືອກຢ່າງດຽວ.	ບໍ່ມີ .....0 ມີ ມີກ່ອງເຕີເປັນຂອງໂຕເອງ..... 1 ມີ ແຕ່ເປັນກ່ອງເຕີລວມ ..... 2 ມີ ມີເຄື່ອງຜະລິດໄຟຕ່າງຫາກ..... 3 ມີ, ໃຊ້ໄຟຟ້າຈາກພະລັງການແສງອາທິດ ..... 4 ມີ, ໃຊ້ແບັດເຕີຣີ.....5	
302	ທ່ານມີອິນເຕີເນັດຢູ່ເຮືອນບໍ່ (ຜ່ານ ໂທລະສັບ ຫຼື ແຫຼ່ງອື່ນກໍໄດ້)?  ເລືອກຢ່າງດຽວ.	ບໍ່ມີ..... 0 ມີ..... 1	
303	ທ່ານມີນໍ້າໃຊ້ ບໍ່?  ເລືອກຢ່າງດຽວ.	ບໍ່ມີ..... 0 ມີ..... 1	ຖ້າຫາກບໍ່, ຂ້າມ ໄປ Q304
303a	ຄົວເຮືອນຂອງທ່ານໃຊ້ແຫຼ່ງນໍ້າໃດເປັນ ຫຼັກໃນການກິນດື່ມ?	ນໍ້າປະປາ ຈາກທໍ່ທັງຢູ່ໃນ/ນອກເຮືອນ ..... 1 ນໍ້າບາດານ/ນໍ້າໃຕ້ດິນທີ່ມີການປົກປິດ ..... 2 ນໍ້າບາດານ/ນໍ້າໃຕ້ດິນທີ່ບໍ່ມີການປົກປິດ ..... 3 ແມ່ນໍ້າ/ລໍາທານ/ເຂື່ອນ/ທະເລສາບ ..... 4 ຕຸກນໍ້າ/ນໍ້າເປັນກະບ້ອງ..... 5 ອື່ນໆ (ລະບຸ)..... 99	
304	ຫ້ອງນໍ້າແບບໃດທີ່ຄົວເຮືອນຂອງທ່ານ ໃຊ້ເປັນຫຼັກ?  ເລືອກຢ່າງດຽວ.	ບໍ່ມີຫ້ອງນໍ້າ/ຝຸ່ມໄມ້/ທົ່ງນາ ..... 0 ຫ້ອງນໍ້າທີ່ໃຊ້ຊັກໂຄກ/ຖອກນໍ້າ..... 1 ຫ້ອງນໍ້ານັ່ງຍ່ອງຍໍ່ ..... 2 ຫ້ອງນໍ້າປະເພດອື່ນ ..... 3 ຫ້ອງນໍ້າທີ່ໃຊ້ໃນການໝັກໃຫ້ເປັນປຸຍຊີວະພາບ 4	

		ຄູນ້ຳ..... 5 ຫ້ອງນ້ຳແຂວນຝາ..... 6 ອື່ນໆ (ລະບຸ)..... 99	
305	ເຮືອນຂອງທ່ານເຂົ້າເຖິງໄດ້ບໍ່ໃນ ລະດູຝົນ?  ເລືອກຢ່າງດຽວ.	ບໍ່ໄດ້ ..... 0 ໄດ້ ..... 1	
306	ທ່ານມີອຸປະກອນ ຫຼື ເຄື່ອງມືທີ່ໃຊ້ໃນ ການຕັດເສດເຫຼັກໃນເຮືອນຂອງທ່ານບໍ່ ?  ເລືອກຢ່າງດຽວ.	ບໍ່ມີ..... 0 ມີ..... 1	
ຜູ້ສຳພາດເວົ້າ: ຂ້າພະເຈົ້າຢາກຖາມບາງຄຳຖາມກ່ຽວກັບການຈ້າງງານ, ຊັບສິນ ແລະ ໜີ້ສິນຂອງທ່ານ ທັງກ່ອນ ແລະ ຫຼັງຈາກ ອຸປະຕິເຫດ. ຂ້າພະເຈົ້າຢາກເຂົ້າໃຈໃຫ້ດີຂຶ້ນວ່າ ອຸປະຕິເຫດໄດ້ມີຜົນກະທົບແນວໃດຕໍ່ທ່ານ ແລະ ຄອບຄົວຂອງທ່ານ ແລະ ມີການ ປ່ຽນແປງໃດເກີດຂຶ້ນແນ່. ທ່ານບໍ່ຈຳເປັນຕ້ອງຕອບທຸກຄຳຖາມ. ຖ້າທ່ານຢາກຢຸດຜັກ ຫຼື ຂ້າມຄຳຖາມໃດ ກໍສາມາດເຮັດໄດ້, ທ່ານ ສາມາດແຈ້ງໃຫ້ຂ້າພະເຈົ້າຮູ້ໄດ້ໃນທຸກເວລາ.			
307a	ເມື່ອທ່ານຄິດຍ້ອນກັບໄປກ່ອນທີ່ຈະ ເກີດອຸປະຕິເຫດ, ທ່ານໃຊ້ເງິນກັບຫຍັງ ຫຼາຍທີ່ສຸດ?  ເລືອກໄດ້ສູງສຸດ 3 ຂໍ້ .	ອາຫານ..... 1 ການສຶກສາ ..... 2 ເສື້ອຜ້າ ..... 3 ລ້ຽງສັດ..... 4 ກະສິກຳ..... 5 ເຮືອນ..... 6 ອື່ນໆ (ລະບຸ)..... 99	
307b	ເມື່ອທ່ານຄິດກ່ຽວກັບເວລາຫຼັງເກີດ ອຸປະຕິເຫດ, ທ່ານໃຊ້ເງິນກັບຫຍັງຫຼາຍ ທີ່ສຸດ?	ອາຫານ..... 1 ການສຶກສາ ..... 2 ເສື້ອຜ້າ ..... 3 ລ້ຽງສັດ..... 4 ກະສິກຳ..... 5	

	ເລືອກໄດ້ສູງສຸດ 3 ຂໍ້ .	ເຮືອນ..... 6 ອື່ນໆ (ລະບຸ)..... 99	
<p>ຂ້າພະເຈົ້າຢາກຮູ້ວ່າ ທ່ານມີສິ່ງຂອງເຫຼົ່ານີ້ ບໍ່ <b>ກ່ອນ</b>ເກີດອຸປະຕິເຫດ ແລະ ເບິ່ງວ່າທ່ານຍັງມີສິ່ງຂອງເຫຼົ່ານີ້ບໍ່<b>ຫຼັງ</b>ຈາກອຸປະຕິເຫດ. ຂ້າພະເຈົ້າຈະອ່ານລາຍການຕໍ່ໄປນີ້ໃຫ້ທ່ານ ແລະ ຢາກໃຫ້ທ່ານລອງຄິດກັບໄປກ່ອນເກີດອຸປະຕິເຫດ ແລະ ບອກຂ້າພະເຈົ້າແນວນ່າ ຄອບຄົວຂອງທ່ານເຄີຍມີສິ່ງຂອງດັ່ງຕໍ່ໄປນີ້ບໍ່.</p>			
308a	<p><b>ກ່ອນ</b>ເກີດອຸປະຕິເຫດ, ເຮືອນຂອງທ່ານມີສິ່ງຂອງດັ່ງຕໍ່ໄປ?</p> <p>ອ່ານລາຍການ. ເລືອກທັງໝົດທີ່ຖືກ.</p>	<p>ໂທລະສັບ ..... 1 ລົດຈັກ ..... 2 ລົດຖີບ ..... 3 ລົດໃຫຍ່ ຫຼື ລົດບັນທຸກ ..... 4 ລົດແທກເຕີ/ລົດໄຖ.....5 ໂທລະທັດ..... 6 ວິທະຍຸ ..... 7 ຕູ້ເຢັນ..... 8 ສັດລ້ຽງ (ເຊັ່ນ ງົວ, ໝູ, ໄກ່, ອື່ນໆ.)..... 9</p>	
308b	<p>ຕອນນີ້ ທ່ານສາມາດບອກຂ້າພະເຈົ້າໄດ້ບໍ່ວ່າ ມີອັນໃດແນ່ທີ່ທ່ານຍັງມີຢູ່<b>ຫຼັງ</b>ຈາກເກີດອຸປະຕິເຫດ?</p> <p>ອ່ານລາຍການ. ເລືອກທັງໝົດທີ່ຖືກ.</p>	<p>ໂທລະສັບ ..... 1 ລົດຈັກ ..... 2 ລົດຖີບ ..... 3 ລົດໃຫຍ່ ຫຼື ລົດບັນທຸກ ..... 4 ລົດແທກເຕີ/ລົດໄຖ.....5 ໂທລະທັດ..... 6 ວິທະຍຸ ..... 7 ຕູ້ເຢັນ..... 8 ສັດລ້ຽງ (ເຊັ່ນ ງົວ, ໝູ, ໄກ່, ອື່ນໆ.)..... 9</p>	
309a	<p><b>ກ່ອນ</b>ອຸປະຕິເຫດ ທ່ານມີລາຍຮັບຫຼັກຈາກຫຍັງ ຫຼື ວຽກຫຼັກຂອງທ່ານແມ່ນຫຍັງ?</p> <p>ເລືອກຢ່າງດຽວ.</p>	<p>ຊາວກະສິກອນ (ເປັນເຈົ້າຕົນເອງ)..... 1 ຊາວກະສິກອນ (ເຮັດວຽກໃຫ້ກັບບໍລິສັດ)..... 2 ຊາວປະມົງ ..... 3 ເຮັດທຸລະກິດນ້ອຍ ..... 4 ຜະນົກງານລັດ..... 5 ຜະນົກງານບໍລິສັດເອກະຊົນ ຫຼື ອົງການ ..... 6 ຢູ່ແບບມື້ກິນມື້ ..... 7</p>	

	<p><u>ເຮັດກະສິກຳ</u> – ເຂົ້າ, ກ້ວຍ, ມັນຕົ້ນ, ປາມ, ສາລີ, ໝາກນັດ, ລ້ຽງສັດ</p> <p><u>ທຸລະກິດນ້ອຍ</u> – ຮ້ານຄ້າໃນເຮືອນ, ຊ່າງຕັດເສື້ອ, ຊ່າງຕັດຜົມ, ແລະ ອື່ນໆ</p> <p><u>ຜະນິດກຸ່ມລັດ</u> – ຄູ, ທະຫານ, ຕຳຫຼວດ, ບຸກຄະລາກອນການແພດ</p> <p><u>ບໍລິສັດເອກະຊົນ</u> – ຜະນິດກຸ່ມລະເບີດ, ອົງການຕ່າງປະເທດ, ໂຮງງານ</p> <p><u>ດຳລົງຊີວິດຜື້ນຖານ (ຢູ່ແບບຫາມື້ກິນມື້)</u> – ບໍ່ມີການປູກຝັດທີ່ຈິງຈັງ, ແຕ່ມີສວນນ້ອຍ, ລ່າສັດ ແລະ ເກັບຂອງປ່າຂອງດົງ ແລະ ຈາກແມ່ນ້ຳ</p> <p><u>ນັກຮຽນ</u> – ເຂົ້າ ໂຮງຮຽນ ຫຼື ການສຶກສານອກລະບົບ</p>	<p>ນັກຮຽນ..... 8</p> <p>ບໍ່ມີ/ວ່າງງານ ..... 9</p> <p>ອື່ນໆ (ລະບຸ).....99</p>	
<p>309b</p>	<p><b>ຫຼັງຈາກອຸປະຕິເຫດ ທ່ານມີລາຍຮັບຫຼັກຈາກຫຍັງ ຫຼື ວຽກຫຼັກຂອງທ່ານແມ່ນຫຍັງ?</b></p> <p>ເລືອກຢ່າງດຽວ.</p> <p><u>ເຮັດກະສິກຳ</u> – ເຂົ້າ, ກ້ວຍ, ມັນຕົ້ນ, ປາມ, ສາລີ, ໝາກນັດ, ລ້ຽງສັດ</p> <p><u>ທຸລະກິດນ້ອຍ</u> – ຮ້ານຄ້າໃນເຮືອນ, ຊ່າງຕັດເສື້ອ, ຊ່າງຕັດຜົມ, ແລະ ອື່ນໆ</p>	<p>ຊາວກະສິກອນ (ເປັນເຈົ້າຕົນເອງ)..... 1</p> <p>ຊາວກະສິກອນ (ເຮັດວຽກໃຫ້ກັບບໍລິສັດ)..... 2</p> <p>ຊາວປະມົງ ..... 3</p> <p>ເຮັດທຸລະກິດນ້ອຍ ..... 4</p> <p>ຜະນິດກຸ່ມລັດ..... 5</p> <p>ຜະນິດກຸ່ມບໍລິສັດເອກະຊົນ ຫຼື ອົງການ ..... 6</p> <p>ຢູ່ແບບມື້ກິນມື້ ..... 7</p> <p>ນັກຮຽນ..... 8</p> <p>ບໍ່ມີ/ວ່າງງານ ..... 9</p> <p>ອື່ນໆ (ລະບຸ).....99</p>	

	<p><u>ພະນັກງານລັດ</u> – ຄູ, ທະຫານ, ຕໍາຫຼວດ, ບຸກຄະລາກອນການແພດ</p> <p><u>ບໍລິສັດເອກະຊົນ</u> – ພະນັກງານກູ້ລະເບີດ, ອົງການຕ່າງປະເທດ, ໂຮງງານ</p> <p><u>ດຳລົງຊີວິດພື້ນຖານ (ຢູ່ແບບມື້ກິນມື້)</u> – ບໍ່ມີການປຸກຜິດທີ່ຈິງຈັງ, ແຕ່ມີສວນນ້ອຍ, ລ່າສັດ ແລະ ເກັບເຄື່ອງປ່າຂອງດົງ ແລະ ຈາກແມ່ນ້ຳ</p> <p><u>ນັກຮຽນ</u> – ເຂົ້າ ໂຮງຮຽນ ຫຼື ການສຶກສານອກລະບົບ</p>		
310a	<p>ຕອນນີ້ຂ້າພະເຈົ້າຢາກໃຫ້ທ່ານຄິດກ່ຽວກັບຄົນອື່ນທີ່ຢູ່ໃນຄົວເຮືອນຂອງທ່ານໃນເວລາກ່ອນເກີດອຸປະຕິເຫດ. ລາຍຮັບຫຼັກຂອງຄົນອື່ນໆໃນຄົວເຮືອນຂອງທ່ານແມ່ນຫຍັງ?</p> <p>ເລືອກທັງໝົດທີ່ຖືກ.</p>	<p>ຊາວກະສິກອນ (ເປັນເຈົ້າຕົນເອງ)..... 1</p> <p>ຊາວກະສິກອນ (ເຮັດວຽກໃຫ້ກັບບໍລິສັດ)..... 2</p> <p>ຊາວປະມົງ ..... 3</p> <p>ເຮັດທຸລະກິດນ້ອຍ..... 4</p> <p>ພະນັກງານລັດ..... 5</p> <p>ພະນັກງານບໍລິສັດເອກະຊົນ ຫຼື ອົງການ ..... 6</p> <p>ຢູ່ແບບມື້ກິນມື້ ..... 7</p> <p>ນັກຮຽນ..... 8</p> <p>ບໍ່ມີ/ວ່າງງານ ..... 9</p> <p>ອື່ນໆ (ລະບຸ).....99</p>	
311b	<p>ຕອນນີ້ຂ້າພະເຈົ້າຢາກໃຫ້ທ່ານຄິດກ່ຽວກັບຄົນອື່ນທີ່ຢູ່ໃນຄົວເຮືອນຂອງທ່ານໃນປັດຈຸບັນ ວ່າລາຍຮັບຫຼັກຂອງຄົນອື່ນໆໃນຄົວເຮືອນຂອງທ່ານແມ່ນຫຍັງ?</p>	<p>ຊາວກະສິກອນ (ເປັນເຈົ້າຕົນເອງ)..... 1</p> <p>ຊາວກະສິກອນ (ເຮັດວຽກໃຫ້ກັບບໍລິສັດ)..... 2</p> <p>ຊາວປະມົງ ..... 3</p> <p>ເຮັດທຸລະກິດນ້ອຍ..... 4</p> <p>ພະນັກງານລັດ..... 5</p> <p>ພະນັກງານບໍລິສັດເອກະຊົນ ຫຼື ອົງການ ..... 6</p>	

	ເລືອກທັງໝົດທີ່ຖືກ.	ຢູ່ແບບຫາມື້ກິນມື້..... 7 ນັກຮຽນ..... 8 ບໍ່ມີ/ວ່າງງານ ..... 9 ອື່ນໆ (ລະບຸ).....99	
ຜູ້ສໍາພາດເວົ້າ: ທ່ານເປັນແນວໃດ? ທ່ານຕ້ອງການຝັກກ່ອນ ບໍ່?			
312a	ທ່ານບອກຂ້າພະເຈົ້າໄດ້ບໍ່ ວ່າລາຍຮັບຕໍ່ເດືອນຂອງທ່ານ (ຈາກແຫຼ່ງລາຍຮັບຫຼັກຂອງທ່ານເອງ, ບໍ່ແມ່ນໝົດຄົວເຮືອນ) ໄດ້ເທົ່າໃດ? <u>ກ່ອນ</u> ເກີດອຸປະຕິເຫດ  ເລືອກຢ່າງດຽວ.	0-1,600,000 ກີບ ..... 1 1,600,001 – 5,000,000 ກີບ ..... 2 5,000,001 – 15,000,000 ກີບ ..... 3 ຫຼາຍກວ່າ 15,000,000 ກີບ..... 4	
312b	ທ່ານບອກຂ້າພະເຈົ້າໄດ້ບໍ່ ວ່າລາຍຮັບຕໍ່ເດືອນຂອງທ່ານ (ຈາກແຫຼ່ງລາຍຮັບຫຼັກຂອງທ່ານເອງ, ບໍ່ແມ່ນໝົດຄົວເຮືອນ) ໄດ້ເທົ່າໃດ? <u>ຫຼັງ</u> ເກີດອຸປະຕິເຫດ  ເລືອກຢ່າງດຽວ.	0-1,600,000 ກີບ ..... 1 1,600,001 – 5,000,000 ກີບ ..... 2 5,000,001 – 15,000,000 ກີບ ..... 3 ຫຼາຍກວ່າ 15,000,000-ກີບ ..... 4	
313a	ທ່ານມີໜີ້ສິນກ່ອນອຸປະຕິເຫດ ບໍ່? ໝາຍເຖິງເງິນທີ່ທ່ານຕິດທະນາຄານ ຫຼື ເງິນກູ້ຢືມຈາກຄົນອື່ນ ທີ່ທ່ານຈະຕ້ອງຈ່າຍຄືນ  ເລືອກຢ່າງດຽວ.	ບໍ່ມີ..... 0 ມີ..... 1	ຖ້າຫາກບໍ່, ຂ້າມໄປ Q314a

<p>313b</p>	<p>ຈຳນວນໜີ້ສິນທັງໝົດທີ່ທ່ານມີ <b>ກ່ອນ</b> ທີ່ເກີດອຸປະຕິເຫດແມ່ນປະມານເທົ່າໃດ?</p>	<p>&lt;180,000 ກີບ/ເດືອນ..... 1                  180,000 - &lt;500,000 ກີບ/ເດືອນ .....2                  500.000-&lt;1 ລ້ານກີບ/ເດືອນ..... 3                  1 ລ້ານ-&lt;2 ລ້ານກີບ/ເດືອນ..... 4                  2 ລ້ານ-&lt;5 ລ້ານກີບ/ເດືອນ..... 5                  5 ລ້ານ-&lt;10 ລ້ານກີບ/ເດືອນ..... 6                  10 ລ້ານກີບ ຫຼື ຫຼາຍກວ່າ/ເດືອນ..... 7                  ບໍ່ຮູ້/ບໍ່ຕອບ..... 98</p>	
<p>314a</p>	<p>ຊ່ວງນີ້ <b>ຫຼັງຈາກ</b>ເກີດ ອຸປະຕິເຫດແລ້ວ, ທ່ານມີໜີ້ສິນບໍ?</p>	<p>ບໍ່ມີ .....0                  ມີ.....1</p>	<p>ຖ້າບໍ່, ຂ້າມໄປ Q314</p>
<p>314b</p>	<p>ຈຳນວນໜີ້ສິນທັງໝົດທີ່ທ່ານມີ <b>ຫຼັງຈາກ</b>ເກີດ ອຸປະຕິເຫດແມ່ນປະມານເທົ່າໃດ? (ຜູ້ສຳພາດ: ອ່ານຕົວເລືອກຄຳຕອບ_ ເລືອກຢ່າງດຽວ.</p>	<p>&lt;180,000 ກີບ/ເດືອນ.....1                  180,000 - &lt;500,000 ກີບ/ເດືອນ..... 2                  500.000-&lt;1 ລ້ານກີບ/ເດືອນ..... 3                  1 ລ້ານ-&lt;2 ລ້ານກີບ/ເດືອນ..... 4                  2 ລ້ານ-&lt;5 ລ້ານກີບ/ເດືອນ..... 5                  5 ລ້ານ-&lt;10 ລ້ານກີບ/ເດືອນ..... 6                  10 ລ້ານກີບ ຫຼື ຫຼາຍກວ່າ/ເດືອນ..... 7                  ບໍ່ຮູ້/ບໍ່ຕອບ..... 98</p>	
<p>315</p>	<p>ເມື່ອຄິດເຖິງເວລາ <b>ກ່ອນ</b>ເກີດ ອຸປະຕິເຫດ ແລະ <b>ຫຼັງ</b>ເກີດອຸປະຕິເຫດ, ທ່ານໄດ້ສູນເສຍຊັບສິນຕັ້ງແຕ່ເກີດອຸປະຕິເຫດບໍ່? ນີ້ອາດຈະເປັນຊັບສິນຢ່າງເຊັ່ນ: ເຮືອນ ຫຼື ທີ່ດິນ ຫຼື ອາດຈະໝາຍເຖິງຕຳແໜ່ງໃນຊຸມຊົນ.</p>	<p>ບໍ່ມີ.....0                  ດິນ.....1                  ເຮືອນ..... 2                  ສັດລ້ຽງ..... 3                  ຊັບສິນທາງອະສັງຫາອື່ນໆ..... 4</p>	

	ເລືອກທັງໝົດທີ່ຖືກ.	ຕໍາແໜ່ງໃນຊຸມຊົນ ..... 5	
		ບໍ່ຮູ້.....98	
		ອື່ນໆ (ລະບຸ) ..... 99	

**ພາກທີ 4: ຂໍ້ມູນອຸປະຕິເຫດ**

ຜູ້ສໍາພາດເວົ້າວ່າ: ຂ້າພະເຈົ້າຢາກຖາມບາງຄໍາຖາມກ່ຽວກັບອຸປະຕິເຫດທີ່ເກີດຂຶ້ນຂອງທ່ານ.

ບາງຄໍາຖາມເຫຼົ່ານີ້ອາດຈະມີຄວາມອ່ອນໄຫວ ຫຼື ຍາກທີ່ຈະຕອບ, ດັ່ງນັ້ນ ຖ້າທ່ານຕ້ອງການພັກຜ່ອນ ຫຼື ບໍ່ຕ້ອງການຕອບຄໍາຖາມ, ພຽງແຕ່ແຈ້ງໃຫ້ຂ້າພະເຈົ້າຮູ້. ມັນບໍ່ເປັນບັນຫາ. ພວກເຮົາເຂົ້າໃຈວ່າທ່ານອາດຈະຈື່ຈໍາບາງສິ່ງບາງຢ່າງດີກວ່າຜູ້ອື່ນ. ພວກເຮົາພຽງແຕ່ຂໍໃຫ້ທ່ານແບ່ງປັນສິ່ງທີ່ທ່ານຈື່ໄດ້ດີທີ່ສຸດ.

401	ວັນທີ່ເກີດອຸປະຕິເຫດຂອງທ່ານແມ່ນວັນໃດ?  ຖ້າບໍ່ຈື່ວັນທີໃຊ້ 99; ຖ້າບໍ່ຈື່ເດືອນໃຊ້ 99; ຖ້າບໍ່ຈື່ປີໃຊ້ 9999	ໃສ່ວັນທີ (ເດືອນ, ວັນທີ, ປີ)	
402	ອຸປະຕິເຫດເກີດຂຶ້ນຢູ່ໃສ?	ໄຮ່ນາ..... 1 ຫີນທາງ ..... 2 ເຮືອນ.....3 ບ່ອນເຮັດວຽກ ..... 4 ໃນໝູ່ບ້ານ ..... 5 ອື່ນໆ (ລະບຸ)..... 99	
403	ລະເບີດແມ່ນແຕກໄດ້ແນວໃດ (ຖ້າທ່ານຮູ້)?  ເລືອກຢ່າງດຽວ.	ຖືກຂວານ..... 1 ຖືກຈີກ ..... 2 ຖືກເລື້ອຍ ..... 3 ຖືກມົດ..... 4 ຖືກຈຸດໄຟ..... 5 ຖືກສໍາພັດ (ຕະ, ຍຽບ, ໂຍນເຄື່ອງໃສ)..... 6	

		ບໍ່ຮູ້..... 98 ອື່ນໆ (ລະບຸ)..... 99	
404	ໃນຂະນະທີ່ເກີດອຸປະຕິເຫດ, ທ່ານກຳລັງເຮັດຫຍັງຢູ່?	ຢູ່ເທິງລົດຈັກ ..... 1 ຢູ່ເທິງລົດໃຫຍ່ ຫຼື ລົດບັນທຸກ ..... 2 ໃຊ້ລົດໄຖນາ..... 3 ຢ່າງ/ຢືນ ..... 4 ອື່ນໆ (ລະບຸ)..... 99	
405	ໃນຂະນະທີ່ເກີດອຸປະຕິເຫດ, ທ່ານກຳລັງເຮັດກິດຈະກຳຫຍັງຢູ່? ເລືອກຢ່າງດຽວ.	ເຮັດສວນ (ສວນຫ່າງຈາກເຮືອນບໍ່ເກີນ 0.5 ກິໂລແມັດ) ..... 1 ເຮັດສວນ (ສວນຫ່າງຈາກເຮືອນເກີນ 0.5 ກິໂລແມັດ)..... 2 ດັງໄຟ..... 3 ບຸກເບີກ/ອະນາໄມທີ່ດິນໂດຍການຈູດ ..... 4 ບຸກເບີກ/ອະນາໄມທີ່ດິນໂດຍການຕັດ ..... 5 ເຂົ້າປ່າເພື່ອຫາອາຫານ ..... 6 ຝັກຜ່ອນ/ອອກກຳລັງກາຍ..... 7 ແຍກສິ້ນສວນລະເບີດ ..... 8 ລ້ຽງສັດ..... 9 ຈັບ, ເຄື່ອຍຍ້າຍລະເບີດ.....10 ອື່ນໆ (ລະບຸ)..... 99	ຂ້າມໄປ: 406a-406c 406a-406c 407a 408a 409a 410a-410b 411a 412a-412b 501 501

			501
ໃຫ້ຖາມກໍຕໍ່ເມື່ອເລືອກ 1 (ເຮັດສວນຫ່າງຈາກເຮືອນບໍ່ເກີນ 0.5 ກິໂລແມັດ) ຫຼື ເລືອກ 2 (ເຮັດສວນຫ່າງຈາກເຮືອນເກີນ 0.5 ກິໂລແມັດ) ໃນຄຳຖາມ Q405 ເທົ່ານັ້ນ. ຈາກນັ້ນຂ້າມໄປ Q501.			
406a	<p>ພືດຜົນຊະນິດໃດແດ່?</p> <p>ມີຫຼາຍຢ່າງບໍ່?</p>	<p>ມັນຝຣັ່ງ..... 1</p> <p>ມັນຕົ້ນ ..... 2</p> <p>ກ້ວຍ..... 3</p> <p>ອ້ອຍ..... 4</p> <p>ເຂົ້າ..... 5</p> <p>ສາລີ..... 6</p> <p>ອື່ນໆ (ລະບຸ)..... 99</p>	
406b	<p>ທ່ານຊຸດດິນເລິກປານໃດໃນການປູກຝັງ?</p> <p>ເລືອກອັນໜຶ່ງ.</p>	<p>0-5 ຊມ ..... 1</p> <p>6-10 ຊມ..... 2</p> <p>11-15 ຊມ ..... 3</p> <p>16-25 ຊມ ..... 4</p> <p>26-50 ຊມ ..... 5</p> <p>ຫຼາຍກວ່າ 50 ຊມ..... 6</p> <p>ບໍ່ຮູ້.....98</p> <p>ອື່ນໆ (ລະບຸ)..... 99</p>	
406c	ທ່ານໃຊ້ອຸປະກອນໃດໃນການຊຸດ?	<p>ຈິກ..... 1</p> <p>ຊ້ວນ..... 2</p>	

	ເລືອກອັນຫນຶ່ງ.	ຂວານ ..... 3 ລົດໄຖນາ ..... 4 ອື່ນໆ (ລະບຸ)..... 99	
ໃຫ້ຖາມກໍຕໍ່ເມື່ອເລືອກ 3 (ດັງໄຟ) in Q405. ຈາກນັ້ນຂ້າມໄປ Q501.			
407a	ຍ້ອນຫຍັງທ່ານຈຶ່ງດັງໄຟ?  ເລືອກອັນຫນຶ່ງ.	ໃຫ້ອົບອຸ່ນ..... 1 ແຕ່ງກິນ ..... 2 ຈຸດຂີ້ເຫຍື້ອຍ ..... 3 ອື່ນໆ (ລະບຸ)..... 99	
ໃຫ້ຖາມກໍຕໍ່ເມື່ອເລືອກ 4 (ບຸກເບີກ/ອະນາໄມທີ່ດິນໂດຍການຈຸດ) ໃນຄໍາຖາມ Q405. ຈາກນັ້ນຂ້າມໄປ Q501.			
408a	ຍ້ອນຫຍັງທ່ານຈຶ່ງທໍາຄວາມສະອາດ ພື້ນທີ່ດ້ວຍການຈຸດ?  ເລືອກອັນຫນຶ່ງ.	ສໍາລັບປຸກຝັງ..... 1 ສໍາລັບກໍ່ສ້າງ ..... 2 ອື່ນໆ (ລະບຸ)..... 99	
ໃຫ້ຖາມກໍຕໍ່ເມື່ອເລືອກ 5 (ບຸກເບີກ/ອະນາໄມທີ່ດິນໂດຍການຕັດ) ໃນຄໍາຖາມ Q405. ຈາກນັ້ນຂ້າມໄປ Q501.			
409a	ຍ້ອນຫຍັງທ່ານຈຶ່ງທໍາຄວາມສະອາດ ພື້ນທີ່ດ້ວຍການຕັດ?  ເລືອກອັນຫນຶ່ງ.	ຕັດໄມ້ (ຕົ້ນໄມ້ໃຫຍ່) ..... 1 ຕັດຫຍ້າ ..... 2 ຕັດໄມ້ຢູ່ປ່າ ..... 3 ອື່ນໆ (ລະບຸ) ..... 99	
ໃຫ້ຖາມກໍຕໍ່ເມື່ອເລືອກ 6 (ເຂົ້າປ່າເຜືອຫາອາຫານ) ໃນຄໍາຖາມ Q405. ຈາກນັ້ນຂ້າມໄປ Q501.			
410a	ຍ້ອນຫຍັງທ່ານຈຶ່ງເຂົ້າປ່າເຜືອຫາ ອາຫານ?  ເລືອກອັນຫນຶ່ງ.	ຊອກຫາອາຫານການກິນ..... 1 ຫາປາ.....2 ລ່າສັດ ..... 3 ວາງກັບດັກສັດ ..... 4 ຫາໝໍ້ໄມ້..... 5 ອື່ນໆ (ລະບຸ)..... 99	
410b	ທ່ານເຂົ້າປ່າເຜືອຫາອາຫານຢູ່ໃສ?	ໃນປ່າ..... 1	

	ເລືອກອັນຫນຶ່ງ.	ໃນໄຮ່ໃນສວນ ..... 2 ໃກ້ແມ່ນ້ຳ ຫຼື ທະເລສາບ ..... 3 ອື່ນໆ (ລະບຸ)..... 99	
ໃຫ້ຖາມກໍຕໍ່ເມື່ອເລືອກ 7 (ຜັກຜ່ອນ/ອອກກຳລັງກາຍ) ໃນຄຳຖາມ Q405. ຈາກນັ້ນຂ້າມໄປ Q501.			
411a	ທ່ານໃຊ້ວິທີຝັກຜ່ອນແບບໃດ?	ຫຼິ້ນກິລາ..... 1 ອອກກຳລັງກາຍ ..... 2 ອື່ນໆ (ລະບຸ)..... 99	
ໃຫ້ຖາມກໍຕໍ່ເມື່ອເລືອກ 8 (ແຍກສິ້ນສ່ວນລະເບີດ) ໃນຄຳຖາມ Q405. ຈາກນັ້ນຂ້າມໄປ Q501.			
ຄຳຕອບຂອງທ່ານເປັນຄວາມລັບ. ພວກເຮົາຈະບໍ່ເອົາຊື່ໃສ່ໃນບົດລາຍງານໃດໆ ດັ່ງນັ້ນບໍ່ມີໃຜຮູ້ວ່າທ່ານຕອບແນວໃດ.			
412a	ເຈົ້າໄດ້ແຍກສິ້ນສ່ວນລະເບີດໃນຕອນເກີດອຸບັດເຫດບໍ່?	ບໍ່ແມ່ນ..... 0 ແມ່ນ..... 1 ບໍ່ຮູ້/ບໍ່ຕອບ..... 98	ຖ້າບໍ່/ບໍ່ຮູ້ ໃຫ້ຂ້າມໄປຄຳຖາມ Q501
412b	ຈຸດປະສົງໃນການແຍກສິ້ນສ່ວນລະເບີດແມ່ນຫຍັງ?  ເລືອກອັນຫນຶ່ງ.	ລາຍໄດ້ເພີ່ມເຕີມໃນການຂາຍ ..... 1 ເພື່ອປ່ຽນໃຫ້ມັນເປັນອັນອື່ນ ..... 2 ເພື່ອເກັບກູ້ ..... 3 ອື່ນໆ (ລະບຸ)..... 99	
<b>ພາກທີ 5: ການດູແລທາງການແພດຫຼັງຈາກອຸປະຕິເຫດ</b>			
ຕອນນີ້ຂ້າພະເຈົ້າຢາກຖາມກ່ຽວກັບການດູແລທາງການແພດຂອງທ່ານຫຼັງຈາກອຸປະຕິເຫດ. ບາງຄຳຖາມເຫຼົ່ານີ້ອາດຈະມີຄວາມອ່ອນໄຫວ ຫຼື ຍາກທີ່ຈະຕອບ, ດັ່ງນັ້ນ ຖ້າທ່ານຕ້ອງການຝັກຜ່ອນ ຫຼື ບໍ່ຕ້ອງການຕອບຄຳຖາມ, ພຽງແຕ່ແຈ້ງໃຫ້ຂ້າພະເຈົ້າຮູ້. ມັນບໍ່ເປັນບັນຫາ. ພວກເຮົາເຂົ້າໃຈວ່າທ່ານອາດຈະຈື່ຈຳບາງສິ່ງບາງຢ່າງ ດີກວ່າຜູ້ອື່ນ. ພວກເຮົາພຽງແຕ່ຂໍໃຫ້ທ່ານແບ່ງປັນສິ່ງທີ່ທ່ານຈື່ໄດ້ໃຫ້ດີທີ່ສຸດ.			
501	ຫຼັງຈາກອຸປະຕິເຫດ, ທ່ານໄດ້ໄປຫາສະຖານທີ່ບໍລິການທາງການແພດ	ບໍ່ໄດ້ໄປ ..... 0 ໄປ ..... 1	ຖ້າໄປໃຫ້ຂ້າມໄປຄຳຖາມ Q502a

	(ເຊັ່ນ: ສຸກສາລ າຫຼື ໂຮງໝໍ) ຫຼື ໄດ້ ຮັບການເບິ່ງແຍງທາງການແພດບໍ່?  ເລືອກອັນໜຶ່ງ.		
501a	ຖ້າບໍ່, ເປັນຫຍັງທ່ານຈຶ່ງບໍ່ໄປ ສະຖານທີ່ບໍລິການທາງການແພດ?  ເລືອກທັງໝົດທີ່ແມ່ນ.	ການບາດເຈັບເບິ່ງຄືບໍ່ຮ້າຍແຮງ .....1 ບໍ່ມີສະຖານທີ່ບໍລິການທາງການແພດທີ່ຢູ່ໃກ້ ...2 ບໍ່ມີຍານພາຫະນະໄປ.....3 ບໍ່ສາມາດຈ່າຍໄຫວ .....4 ຍ້ານແພດໝໍ ຫຼື ໂຮງໝໍ .....5 ບໍ່ຮູ້ຈະໄປໄສ .....6 ຄອບຄົວ ຫຼື ຄົນໃນຊຸມຊົນບໍ່ໃຫ້ໄປ.....7 ໄດ້ລອງການປິ່ນປົວແບບດັ້ງເດີມ ຫຼື ປິ່ນປົວແບບ ຜືນເມືອງຢູ່ເຮືອນກ່ອນ .....8 ໄດ້ຮັບການຊ່ວຍເຫຼືອທີ່ຈຳເປັນຢູ່ເຮືອນ.....9 ບໍ່ໄດ້ສະຕິ ຫຼື ເຄື່ອນຍ້າຍບໍ່ໄດ້..... 10 ສະຖານທີ່ໃຫ້ບໍລິການແມ່ນປິດ ຫຼື ຢູ່ໄກ..... 11 ຖືກເລືອກປະຕິບັດ ຫຼື ຍ້ານຖືກຂົ່ມເຫັງຈາກຜູ້ໃຫ້ ບໍລິການທາງການແພດ ..... 12 ອື່ນໆ (ລະບຸ).....99	ຂ້າມໄປຄຳ ຖາມ Q503
502a	ມັນໃຊ້ເວລາດົນປານໃດທີ່ຈະໄດ້ຮັບ ການດູແລທາງການແພດຄັ້ງທຳອິດ ຂອງທ່ານ? ນີ້ອາດຈະລວມເອົາແພດ ທີ່ມາເຖິງສະຖານທີ່ເກີດອຸປະຕິເຫດ ຫຼື ເວລາທີ່ໃຊ້ລະຫວ່າງຕອນເກີດ ອຸປະຕິເຫດ ແລະ ສະຖານທີ່ບໍລິການ ທາງການແພດ?	ທັນທີ.....1 ພາຍໃນ 15 ນາທີ.....2 >15 ນາທີ ແລະ <30 ນາທີ ..... 3 >30 ນາທີ ແລະ <60 ນາທີ ..... 4 1-3 ຊົ່ວໂມງ .....5 ຫຼາຍກວ່າ 3 ຊົ່ວໂມງ.....6 >3 ຊົ່ວໂມງ <24 ຊົ່ວໂມງ.....7 2-3 ມື້ .....8 ຫຼາຍກວ່າ 3 ມື້.....9 ບໍ່ຮູ້.....98 ອື່ນໆ (ລະບຸ).....99	

502b	ທ່ານໄດ້ຮັບການປິ່ນປົວຢູ່ລະດັບໃດ?	ການດູແລປະຖົມພະຍາບານຂັ້ນພື້ນຖານຢູ່ ສະຖານທີ່ເກີດເຫດ.....1 ສຸກສາລາ (ລັດ)..... 2 ໂຮງໝໍເມືອງ (ລັດ) .....3 ໂຮງໝໍແຂວງ (ລັດ) .....4 ໂຮງໝໍສູນກາງ (ລັດ) .....5 ຄລິນິກເອກະຊົນ .....6 ໂຮງໝໍເອກະຊົນ.....7 ອື່ນໆ (ລະບຸ)..... 99	
502c	ທ່ານໄດ້ຮັບການດູແລແນວໃດຕາມ ທີ່ທ່ານຢູ່? ເລືອກທັງໝົດທີ່ແມ່ນ.  <i>ຮັກສາອາການໃຫ້ຄົງທີ່ ໝາຍເຖິງຜູ້                      ໃຫ້ບໍລິການດ້ານການແພດຕິດຕາມ                      ເພື່ອໃຫ້ແນ່ໃຈວ່າອາການບໍ່ຮ້າຍແຮງ                      ກວ່າເກົ່າ, ກວດເບິ່ງອາການທີ່ສໍາຄັນ.</i>	ລ້າງບາດ..... 1 ປຶ້ມຫົວໃຈ ..... 2 ໃຫ້ອີກຊີແຊນ ..... 3 ຫ້າມເລືອດ..... 4 ໃຫ້ນໍ້າເກືອທາງເສັ້ນເລືອດ..... 5 ໃຫ້ຢາ ..... 6 ຮັກສາອາການໃຫ້ຄົງທີ່ (ຕິດຕາມອາການ, ເບິ່ງ ສັນຍານຊີບ)..... 7 ຜ່າຕັດ ..... 8 ການດູແລບາດແຜທີ່ຮ້າຍແຮງ (ຍິບບາດ, ປິດ ບາດ) ..... 9 ອື່ນໆ (ລະບຸ)..... 99	
503	ຫຼັງຈາກອຸປະຕິເຫດ, ທ່ານໄດ້ຮັບ ການຝຶນຝູໜ້າທີ່ການບໍ່?	ບໍ່ໄດ້ຮັບ ..... 0 ໄດ້ຮັບ ..... 1	ຖ້າບໍ່, ຂ້າມ ໄປ Q508

504	ດົນປານໃດຫຼັງຈາກອຸປະຕິເຫດທີ່ທ່ານໄດ້ຮັບການຊ່ວຍເຫຼືອການຝຶນຝູໜ້າທີ່ການ?	<2 ອາທິດ..... 1 ≥2 ອາທິດ ແລະ < 6 ເດືອນ.....2 ≥6 ເດືອນ ແລະ <12 ເດືອນ.....3 ≥12 ເດືອນ.....4	
505	ທ່ານໄດ້ຮັບການຊ່ວຍເຫຼືອດ້ານການຝຶນຝູໜ້າທີ່ການເລື້ອຍປານໃດ?	1-2 ຄັ້ງ ..... 1 3-5 ຄັ້ງ .....2 5-10 ຄັ້ງ .....3 ຫຼາຍກວ່າ 10 ຄັ້ງ.....4 ກໍາລັງໄດ້ຮັບການຝຶນຝູ .....5	
506	ການຝຶນຝູແມ່ນສໍາເລັດ ຫຼື ຍັງຕ້ອງການການຊ່ວຍເຫຼືອການຝຶນຝູເພີ່ມເຕີມ?	ສໍາເລັດແລ້ວ ..... 1 ຍັງຕ້ອງການຊ່ວຍເຫຼືອການຝຶນຝູເພີ່ມເຕີມ.. 2	ຖ້າຕ້ອງການເພີ່ມເຕີມ, ໃຫ້ໄປຄໍາຖາມ Q507a
506a	ເປັນຫຍັງທ່ານຈຶ່ງບໍ່ຕ້ອງການການຊ່ວຍເຫຼືອການຝຶນຝູເພີ່ມເຕີມ? ເລືອກທັງໝົດທີ່ແມ່ນ.	ຂ້າພະເຈົ້າສາມາດເຄື່ອນໄຫວໄດ້ຢ່າງເປັນປົກກະຕິຄືນດຽວແລ້ວ..... 1 ບໍ່ຕ້ອງການການຮັກສາທາງການແພດ ຫຼື ການບໍາບັດທາງຮ່າງກາຍ.....2 ຂ້າພະເຈົ້າສາມາດເຮັດວຽກ ຫຼື ຫາລາຍໄດ້ອີກຄັ້ງໄດ້ແລ້ວ .....3 ຂ້າພະເຈົ້າໄດ້ຮັບອຸປະກອນທຽມ ຫຼື ອຸປະກອນຊ່ວຍການເຄື່ອນໄຫວທີ່ຈໍາເປັນ.....4 ຂ້າພະເຈົ້າໄດ້ປັບການຢູ່ອາໄສຂອງຂ້າພະເຈົ້າໃນໃຫ້ເຂົ້າການບາດເຈັບ .....5 ຂ້າພະເຈົ້າບໍ່ໄດ້ເຈັບປວດ ຫຼື ມີບັນຫາສຸຂະພາບທີ່ກ່ຽວຂ້ອງກັບການບາດເຈັບ.....6 ຂ້າພະເຈົ້າບໍ່ຕ້ອງໄດ້ອາໄສຜູ້ອື່ນໃນໜ້າວຽກປະຈໍາວັນແລ້ວ.....7	ຄໍາຕອບໃດໆໃຫ້ຂ້າມໄປ Q508

		ຂ້າພະເຈົ້າໄດ້ກັບມາສຸກິດຈະວັດປະຈຳວັນປົກກະຕິ ໄດ້ແລ້ວ ..... 8 ຊຸມຊົນຂອງຂ້າພະເຈົ້າຍອມຮັບ ແລະ ສະໜັບສະ ໜູນຂ້າພະເຈົ້າ ..... 9 ບໍ່ມີເງິນຮັກສາຕົວຕໍ່ ..... 10 ບໍ່ມີການຊ່ວຍເຫຼືອໃນການໄປຕາມນັດໝາຍ..11 ຂ້າພະເຈົ້າຮູ້ສຶກບໍ່ຕ້ອງການຄວາມຊ່ວຍເຫຼືອເພີ່ມ ເຕີມແລ້ວ ..... 12 ອື່ນໆ (ລະບຸ)..... 99	
507a	ທ່ານໄດ້ຮັບການຊ່ວຍເຫຼືອດ້ານການ ຝຶນຝູງໃສ?	ສູນຝຶນຝູງໜ້າທີ່ການ.....1 ສຸກສາລາ (ລັດ) .....2 ໂຮງໝໍເມືອງ (ລັດ).....4 ໂຮງໝໍສູນກາງ (ລັດ) .....5 ຄລິນິກເອກະຊົນ..... 6 ໂຮງໝໍເອກະຊົນ..... 7 ອື່ນໆ (ລະບຸ)..... 99	
507b	ທ່ານໄດ້ຮັບການບໍລິການຫຍັງແດ່? ອະນຸຍາດໃຫ້ຕອບໄດ້ຫຼາຍອັນ. ເລືອກທັງໝົດທີ່ແມ່ນ.	ນວດ..... 1 ຈັດການກັບຄວາມເຈັບປວດ.....2 ການບໍາບັດທາງດ້ານຮ່າງກາຍ..... 3 ຢາ .....4 ອົງຄະທຽມແລະເຄື່ອງຄ້ຳຊຸ (P&O) .....5 ອຸປະກອນຊ່ວຍເຫຼືອ..... 6 ຊ່ວຍໃນການເຄື່ອນໄຫວ (ຍືດເສັ້ນ, ອອກກຳລັງ ກາຍ, ອື່ນໆ)..... 7 ອື່ນໆ (ລະບຸ)..... 99	

508	ທ່ານໄດ້ຮັບການຊ່ວຍເຫຼືອອັນໃດແດ່?	ບໍ່ມີ.....0 ທາງການແພດ..... 1 ອຸປະກອນຊ່ວຍເຫຼືອ.....2 ສຸຂະພາບຈິດ.....3 ອື່ນໆ (ລະບຸ)..... 99	
509	ທ່ານໄດ້ຮັບການຊ່ວຍເຫຼືອຈາກລັດຖະບານປະເພດໃດແດ່, ເຊັ່ນ: ຈາກກະຊວງສາທາ, ກະຊວງແຮງງານ ແລະ ສະຫວັດດີການສັງຄົມ ຫຼື ຄະນະກຳມະການ ຄຸ້ມຄອງແຫ່ງຊາດ ເພື່ອແກ້ໄຂບັນຫາລະເບີດບໍ່ທັນແຕກ ທີ່ຕົກຄ້າງ ຢູ່ ສປປ ລາວ?	ໄດ້ຮັບ ..... 0 ບໍ່ໄດ້ຮັບ ..... 1	ຖ້າບໍ່, ຂ້າມໄປ Q510
509a	ຖ້າແມ່ນ, ທ່ານໄດ້ຮັບການສະໜັບສະໜູນປະເພດໃດ? ເລືອກຫຼາຍອັນໄດ້. ສາມາດເລືອກໄດ້ຫຼາຍກວ່າໜຶ່ງຕົວເລືອກ.	ດ້ານການເງິນ ..... 1 ອາຫານ..... 2 ການຝຶກອົບຮົມການດຳລົງຊີວິດ..... 3 ຢາ..... 4 ສະໜັບສະໜູນທຸລະກິດຂະໜາດນ້ອຍ..... 5 ສະໜັບສະໜູນການເດີນທາງ..... 6 ອື່ນໆ (ລະບຸ)..... 99	
510	ທ່ານໄດ້ຮັບການຊ່ວຍເຫຼືອຈາກ NGOs, NPA ຫຼື ມູນລະນິທິອື່ນໆ ບໍ່?	ບໍ່ແມ່ນ ..... 0 ແມ່ນ ..... 1	ຖ້າບໍ່ແມ່ນ, ຂ້າມໄປ Q511
510a	ຖ້າແມ່ນ, ທ່ານໄດ້ຮັບການສະໜັບສະໜູນປະເພດໃດ? ເລືອກຫຼາຍອັນໄດ້. ສາມາດເລືອກໄດ້ຫຼາຍກວ່າໜຶ່ງຕົວເລືອກ.	ດ້ານການເງິນ ..... 1 ອາຫານ..... 2 ການຝຶກອົບຮົມການດຳລົງຊີວິດ..... 3 ຢາ..... 4 ສະໜັບສະໜູນທຸລະກິດຂະໜາດນ້ອຍ..... 5 ສະໜັບສະໜູນການເດີນທາງ..... 6	

		ອື່ນໆ (ລະບຸ) .....99	
511	ທ່ານໄດ້ຮັບການຊ່ວຍເຫຼືອຈາກຄະນະບ້ານບໍ່?	ບໍ່ ..... 0 ແມ່ນ ..... 1	ຖ້າບໍ່ແມ່ນຂ້າມໄປ 601
511a	ຖ້າແມ່ນ, ທ່ານໄດ້ຮັບການສະໜັບສະໜູນປະເພດໃດ? ເລືອກຫຼາຍອັນໄດ້. ສາມາດເລືອກໄດ້ຫຼາຍກວ່າໜຶ່ງຕົວເລືອກ.	ດ້ານການເງິນ ..... 1 ອາຫານ..... 2 ການຝຶກອົບຮົມການດຳລົງຊີວິດ..... 3 ຢາ..... 4 ສະໜັບສະໜູນທຸລະກິດຂະໜາດນ້ອຍ..... 5 ສະໜັບສະໜູນການຂົນສົ່ງ ..... 6 ອື່ນໆ (ລະບຸ) .....99	

**ພາກທີ 6: ຊີວິດການເປັນຢູ່**

ບາດນີ້ຂ້າພະເຈົ້າຈະຖາມທ່ານກ່ຽວກັບສຸຂະພາບຈິດ. ຄຳນິຍາມຂອງສຸຂະພາບຈິດແມ່ນພາວະຂອງສຸຂະພາບຈິດທີ່ເຮັດໃຫ້ຄົນສາມາດຮັບມືກັບຄວາມກົດດັນຂອງຊີວິດ, ຮັບຮູ້ຄວາມສາມາດຂອງເຂົາເຈົ້າ, ຮຽນຮູ້ ແລະ ເຮັດວຽກໄດ້ດີ ແລະ ປະກອບສ່ວນເຂົ້າໃນຊຸມຊົນຂອງພວກເຂົາ. ພາກນີ້ແມ່ນກ່ຽວກັບວິທີທີ່ທ່ານຮູ້ສຶກ ແລະ ວິທີທີ່ທ່ານປະສົບກັບຄວາມຮູ້ສຶກທີ່ແຕກຕ່າງກັນ ແລະ ລັກສະນະທີ່ແຕກຕ່າງກັນຂອງຊີວິດຂອງທ່ານ. ຖ້າຄຳຖາມເຫຼົ່ານີ້ກາຍເປັນເລື່ອງຍາກເກີນໄປທີ່ຈະສົນທະນາ, ພວກເຮົາສາມາດຢຸດ ແລະ ພັກຜ່ອນໄດ້ທຸກເວລາ. ນອກຈາກນັ້ນ, ຖ້າທ່ານບໍ່ຕ້ອງການຕອບ, ທ່ານສາມາດເວົ້າວ່າ "ຂ້າພະເຈົ້າບໍ່ຢາກເວົ້າກ່ຽວກັບເລື່ອງນີ້" ຫຼື "ຂ້າພະເຈົ້າບໍ່ຢາກຕອບເລື່ອງນີ້".

ສຳລັບແຕ່ລະຄຳຖາມ, ທ່ານຈະໄດ້ຍິນຄຳຖະແຫຼງການ. ຈາກນັ້ນ, ທ່ານຈະຕັດສິນໃຈວ່າທ່ານບໍ່ເຫັນດີຫຼາຍ, ບໍ່ເຫັນດີ, ເຫັນດີ, ຫຼື ເຫັນດີຫຼາຍ ຕໍ່ກັບຄຳເວົ້ານັ້ນທີ່ກ່ຽວກັບປະສົບການຂອງທ່ານ.

601	ໂດຍທົ່ວໄປແລ້ວ, ຊີວິດຂອງຂ້າພະເຈົ້າສອດຄ່ອງກັບອຸດົມຄະຕິຂອງຂ້າພະເຈົ້າດີ	ບໍ່ເຫັນດີຫຼາຍ ..... 1 ບໍ່ເຫັນດີ ..... 2 ເຫັນດີ ..... 3 ເຫັນດີຫຼາຍ ..... 4	
602	ສະພາບການເປັນຢູ່ຂອງຂ້າພະເຈົ້າດີຫຼາຍ	ບໍ່ເຫັນດີຫຼາຍ .....1 ບໍ່ເຫັນດີ ..... 2 ເຫັນດີ ..... 3 ເຫັນດີຫຼາຍ .....4	

603	ຂ້າພະເຈົ້າຝົງພໍໃຈກັບຊີວິດຂອງຂ້າພະເຈົ້າ	ບໍ່ເຫັນດີຫຼາຍ ..... 1 ບໍ່ເຫັນດີ ..... 2 ເຫັນດີ ..... 3 ເຫັນດີຫຼາຍ ..... 4	
604	ມາເຖິງປະຈຸບັນ, ຂ້າພະເຈົ້າໄດ້ຮັບສິ່ງທີ່ສໍາຄັນທີ່ຂ້າພະເຈົ້າຕ້ອງການໃນຊີວິດ.	ບໍ່ເຫັນດີຫຼາຍ ..... 1 ບໍ່ເຫັນດີ ..... 2 ເຫັນດີ ..... 3 ເຫັນດີຫຼາຍ ..... 4	

ພາກທີ 7: ກິດຈະກຳພື້ນຖານຂອງການດຳເນີນຊີວິດປະຈຳວັນ (ADL)

ບາດນີ້, ຂ້າພະເຈົ້າຈະຖາມກ່ຽວກັບຄວາມສາມາດໃນການເຮັດກິດຈະກຳຂອງການດຳເນີນຊີວິດປະຈຳວັນຂອງທ່ານ. ຄໍາຖາມຈະກ່ຽວກັບລະດັບຄວາມຫຍຸ້ງຍາກໃນການເຮັດກິດຈະກຳໃນຊີວິດປະຈຳວັນຂອງທ່ານ, ເຊິ່ງໝາຍເຖິງ ທ່ານມີຄວາມຫຍຸ້ງຍາກ, ຕ້ອງໃຊ້ຄວາມພະຍາຍາມ, ມີອາການເຈັບປວດ, ມີຄວາມຊັກຊ້າ, ຫຼື ຕ້ອງໄດ້ປັບຕົວ ຫຼື ປັບປ່ຽນວິທີໃນການເຮັດກິດຈະກຳປະຈຳວັນຕ່າງໆຫຼືບໍ່. ທ່ານສາມາດຕອບຂ້າພະເຈົ້າໂດຍບອກວ່າ ໃນການເຮັດກິດຈະກຳປະຈຳວັນນັ້ນໆ ທ່ານບໍ່ມີຄວາມຫຍຸ້ງຍາກ, ຫຍຸ້ງຍາກເລັກນ້ອຍ, ຫຍຸ້ງຍາກຫຼາຍ, ຫຼືຖ້າວ່າ ມັນເປັນສິ່ງທີ່ທ່ານເຮັດບໍ່ໄດ້ເລີຍ. ຂ້າພະເຈົ້າອາດຈະຖາມຄໍາຖາມເພີ່ມຕື່ມໃນແຕ່ຂໍ້ອື່ນ.

701	ຕັ້ງແຕ່ເກີດອຸບັດຕິເຫດ, ທ່ານມີຄວາມຫຍຸ້ງຍາກໃນການເບິ່ງເຫັນ ຫຼື ບໍ່?  ກະລຸນາຕອບວ່າ ບໍ່ມີຄວາມຫຍຸ້ງຍາກ, ຫຍຸ້ງຍາກເລັກນ້ອຍ, ຫຍຸ້ງຍາກຫຼາຍ, ຫຼື ບໍ່ສາມາດເບິ່ງເຫັນໄດ້ເລີຍ.	ບໍ່ມີຄວາມຫຍຸ້ງຍາກ ..... 1 ຫຍຸ້ງຍາກເລັກນ້ອຍ ..... 2 ຫຍຸ້ງຍາກຫຼາຍ..... 3 ບໍ່ສາມາດເຮັດໄດ້ເລີຍ..... 4 ຂໍບໍ່ຕອບ..... 97 ບໍ່ຮູ້..... 98	ຖ້າຕອບວ່າ “ບໍ່ມີຄວາມຫຍຸ້ງຍາກ” ໃຫ້ຂ້າມໄປຂໍ້ Q702
701a	ທ່ານໃຊ້ຜະລິດຕະພັນເຄື່ອງຊ່ວຍເຫຼືອອັນໃດ ເພື່ອຈັດການຄວາມຫຍຸ້ງຍາກໃນການເບິ່ງເຫັນຂອງທ່ານ?	ບໍ່ມີ..... 0 ແວ່ນຕາ ..... 1 ຕາທຽມ ..... 2 ການຜ່າຕັດ..... 3 ອື່ນໆ (ຈົ່ງລະບຸ) ..... 99	

702	<p>ຕັ້ງແຕ່ເກີດອຸປະຕິເຫດ, ທ່ານມີຄວາມຫຍຸ້ງຍາກໃນການໄດ້ຍິນ ຫຼື ບໍ່?</p> <p>ກະລຸນາຕອບວ່າ ບໍ່ມີຄວາມຫຍຸ້ງຍາກ, ຫຍຸ້ງຍາກເລັກນ້ອຍ, ຫຍຸ້ງຍາກຫຼາຍ, ຫຼື ບໍ່ສາມາດຍິນສຽງເລີຍ.</p>	<p>ບໍ່ມີຄວາມຫຍຸ້ງຍາກ ..... 1</p> <p>ຫຍຸ້ງຍາກເລັກນ້ອຍ ..... 2</p> <p>ຫຍຸ້ງຍາກຫຼາຍ..... 3</p> <p>ບໍ່ສາມາດເຮັດໄດ້ເລີຍ..... 4</p> <p>ຂໍບໍ່ຕອບ..... 97</p> <p>ບໍ່ຮູ້..... 98</p>	<p>ຖ້າຕອບວ່າ “ບໍ່ມີຄວາມຫຍຸ້ງຍາກ” ໃຫ້ຂ້າມໄປຂໍ້ Q703</p>
702a	<p>ທ່ານໃຊ້ຜະລິດຕະພັນເຄື່ອງຊ່ວຍເຫຼືອອັນໃດ ເພື່ອຈັດການຄວາມຫຍຸ້ງຍາກໃນການໄດ້ຍິນຂອງທ່ານ?</p>	<p>ບໍ່ມີ..... 0</p> <p>ເຄື່ອງຊ່ວຍຝັງ (ໃສ່ທາງຫລັງຫູ) ..... 1</p> <p>ປະສາດຫູທຽມ ..... 3</p> <p>ເຄື່ອງຂະຫຍາຍສຽງ ..... 4</p> <p>ແອັບຊ່ວຍໃນການຝັງ (ເທິງໂທລະສັບສະມາດໂຟນ ຫຼື ແທັບເລັດ)..... 5</p> <p>ໃຊ້ການອ່ານປາກ ຫຼື ພາສາມືເປັນຫຼັກເພື່ອສື່ສານ ..... 6</p> <p>ອື່ນໆ (ຈົ່ງລະບຸ) ..... 99</p>	
703	<p>ຕັ້ງແຕ່ເກີດອຸປະຕິເຫດ, ທ່ານມີຄວາມຫຍຸ້ງຍາກໃນການຂຶ້ນ-ລົງຂັ້ນໄດ ຫຼືບໍ່?</p> <p>ກະລຸນາຕອບວ່າ ບໍ່ມີຄວາມຫຍຸ້ງຍາກ, ຫຍຸ້ງຍາກເລັກນ້ອຍ, ຫຍຸ້ງຍາກຫຼາຍ, ຫຼື ບໍ່ສາມາດເຮັດໄດ້ເລີຍ.</p>	<p>ບໍ່ມີຄວາມຫຍຸ້ງຍາກ ..... 1</p> <p>ຫຍຸ້ງຍາກເລັກນ້ອຍ ..... 2</p> <p>ຫຍຸ້ງຍາກຫຼາຍ..... 3</p> <p>ບໍ່ສາມາດເຮັດໄດ້ເລີຍ..... 4</p> <p>ຂໍບໍ່ຕອບ..... 97</p> <p>ບໍ່ຮູ້..... 98</p>	<p>ຖ້າຕອບວ່າ “ບໍ່ມີຄວາມຫຍຸ້ງຍາກ” ໃຫ້ຂ້າມໄປຂໍ້ Q704</p>
703a	<p>ທ່ານໃຊ້ຜະລິດຕະພັນຊ່ວຍເຫຼືອອັນໃດ ເພື່ອຈັດການຄວາມຫຍຸ້ງຍາກໃນການຂຶ້ນ-ລົງຂັ້ນໄດຂອງທ່ານ?</p>	<p>ບໍ່ມີ..... 0</p> <p>ໄມ້ເທົ້າ ..... 1</p> <p>ໄມ້ຄໍ້າເທົ້າ..... 2</p> <p>ຮາວສີ່ຂາຊ່ວຍຍ່າງ (Walker)..... 3</p>	

		ຮາວສີ່ຂາຊ່ວຍຢ່າງແບບມີລໍ້.....4 ຂາ ຫຼື ຕົນທຽມ .....5 ອຸປະກອນຊ່ວຍສະໜັບສະໜູນຂາ ຫຼື ກະດູກ 6 ລໍ້ເລື່ອນ (ແບບໃຊ້ມື).....7 ລໍ້ເລື່ອນ (ແບບໄຟຟ້າ).....8 ໃຫ້ຄົນອື່ນຊ່ວຍເຫຼືອໃນເວລາຢ່າງ.....9 ອື່ນໆ (ຈົ່ງລະບຸ) 99	
704	ຕັ້ງແຕ່ເກີດອຸປະຕິເຫດ, ທ່ານມີຄວາມຫຍຸ້ງຍາກໃນການສື່ສານ ຫຼື ບໍ່? ຕົວຢ່າງ: ທ່ານສາມາດເຂົ້າໃຈ ຫຼື ຄົນອື່ນສາມາດເຂົ້າໃຈໃນເວລາທີ່ທ່ານສື່ສານ (ໂດຍໃຊ້ນໍ້າໃຊ້ພາສາທີ່ທ່ານໃຊ້ຕາມປົກກະຕິ).  ກະລຸນາຕອບວ່າ ບໍ່ມີຄວາມຫຍຸ້ງຍາກ, ຫຍຸ້ງຍາກເລັກນ້ອຍ, ຫຍຸ້ງຍາກຫຼາຍ, ຫຼື ບໍ່ສາມາດເຮັດໄດ້ເລີຍ.	ບໍ່ມີຄວາມຫຍຸ້ງຍາກ ..... 1 ຫຍຸ້ງຍາກເລັກນ້ອຍ .....2 ຫຍຸ້ງຍາກຫຼາຍ.....3 ບໍ່ສາມາດເຮັດໄດ້ເລີຍ.....4 ຂໍບໍ່ຕອບ.....97 ບໍ່ຮູ້.....98	
705	ຕັ້ງແຕ່ເກີດອຸປະຕິເຫດ, ທ່ານມີຄວາມຫຍຸ້ງຍາກໃນການຈີ່ຈໍາ ຫຼື ຈິດຈໍ່ໃນສິ່ງໃດໜຶ່ງ ຫຼືບໍ່?  ກະລຸນາຕອບວ່າ ບໍ່ມີຄວາມຫຍຸ້ງຍາກ, ຫຍຸ້ງຍາກເລັກນ້ອຍ, ຫຍຸ້ງຍາກຫຼາຍ, ຫຼື ບໍ່ສາມາດເຮັດໄດ້ເລີຍ.	ບໍ່ມີຄວາມຫຍຸ້ງຍາກ ..... 1 ຫຍຸ້ງຍາກເລັກນ້ອຍ .....2 ຫຍຸ້ງຍາກຫຼາຍ.....3 ບໍ່ສາມາດເຮັດໄດ້ເລີຍ.....4 ຂໍບໍ່ຕອບ.....97 ບໍ່ຮູ້.....98	
ບາດນີ້, ຂ້າພະເຈົ້າຈະຖາມກ່ຽວກັບລະດັບຄວາມຫຍຸ້ງຍາກໃນການເບິ່ງແຍງສຸຂະອະນາໄມຂອງຕົວທ່ານເອງ ເຊັ່ນດຽວກັນກັບບາງວຽກງານ/ກິດຈະກຳຜືນຖານໃນການດຳລົງຊີວິດປະຈຳວັນ. ບໍ່ມີຄຳຕອບທີ່ຖືກຫຼືຜິດ. ກະລຸນາຕອບຕາມຄວາມສະດວກໃຈຂອງທ່ານ.			

<p>706</p> <p>ຕັ້ງແຕ່ເກີດອຸປະຕິເຫດ, ທ່ານມີຄວາມຫຍຸ້ງຍາກໃນການນໍາໃຊ້ທ້ອງນໍ້າດ້ວຍຕົນເອງ ຫຼືບໍ່?</p> <p>ກະລຸນາຕອບວ່າ ບໍ່ມີຄວາມຫຍຸ້ງຍາກ, ຫຍຸ້ງຍາກເລັກນ້ອຍ, ຫຍຸ້ງຍາກຫຼາຍ, ຫຼື ບໍ່ສາມາດເຮັດໄດ້ເລີຍ.</p>	<p>ບໍ່ມີຄວາມຫຍຸ້ງຍາກ ..... 1</p> <p>ຫຍຸ້ງຍາກເລັກນ້ອຍ ..... 2</p> <p>ຫຍຸ້ງຍາກຫຼາຍ..... 3</p> <p>ບໍ່ສາມາດເຮັດໄດ້ເລີຍ..... 4</p> <p>ຂໍບໍ່ຕອບ..... 97</p> <p>ບໍ່ຮູ້..... 98</p>	
<p>707</p> <p>ຕັ້ງແຕ່ເກີດອຸປະຕິເຫດ, ທ່ານມີຄວາມຫຍຸ້ງຍາກໃນການນໍາໃຊ້ທ້ອງນໍ້າໂດຍບໍ່ໄດ້ຮັບການຊ່ວຍເຫຼືອ ຫຼື ບໍ່?</p> <p>ກະລຸນາຕອບວ່າ ບໍ່ມີຄວາມຫຍຸ້ງຍາກ, ຫຍຸ້ງຍາກເລັກນ້ອຍ, ຫຍຸ້ງຍາກຫຼາຍ, ຫຼື ບໍ່ສາມາດເຮັດໄດ້ເລີຍ.</p>	<p>ບໍ່ມີຄວາມຫຍຸ້ງຍາກ ..... 1</p> <p>ຫຍຸ້ງຍາກເລັກນ້ອຍ ..... 2</p> <p>ຫຍຸ້ງຍາກຫຼາຍ..... 3</p> <p>ບໍ່ສາມາດເຮັດໄດ້ເລີຍ..... 4</p> <p>ຂໍບໍ່ຕອບ..... 97</p> <p>ບໍ່ຮູ້..... 98</p>	
<p>708</p> <p>ຕັ້ງແຕ່ເກີດອຸປະຕິເຫດ, ທ່ານມີຄວາມຫຍຸ້ງຍາກໃນການອາບນໍ້າດ້ວຍຕົນເອງ ຫຼືບໍ່?</p> <p>ກະລຸນາຕອບວ່າ ບໍ່ມີຄວາມຫຍຸ້ງຍາກ, ຫຍຸ້ງຍາກເລັກນ້ອຍ, ຫຍຸ້ງຍາກຫຼາຍ, ຫຼື ບໍ່ສາມາດເຮັດໄດ້ເລີຍ.</p>	<p>ບໍ່ມີຄວາມຫຍຸ້ງຍາກ ..... 1</p> <p>ຫຍຸ້ງຍາກເລັກນ້ອຍ ..... 2</p> <p>ຫຍຸ້ງຍາກຫຼາຍ..... 3</p> <p>ບໍ່ສາມາດເຮັດໄດ້ເລີຍ..... 4</p> <p>ຂໍບໍ່ຕອບ..... 97</p> <p>ບໍ່ຮູ້..... 98</p>	
<p>709</p> <p>ຕັ້ງແຕ່ເກີດອຸປະຕິເຫດ, ທ່ານມີຄວາມຫຍຸ້ງຍາກໃນການນຸ່ງເຄື່ອງແຕ່ງໂຕດ້ວຍຕົນເອງ ຫຼືບໍ່?</p> <p>ກະລຸນາຕອບວ່າ ບໍ່ມີຄວາມຫຍຸ້ງຍາກ, ຫຍຸ້ງຍາກເລັກນ້ອຍ, ຫຍຸ້ງຍາກຫຼາຍ, ຫຼື ບໍ່ສາມາດເຮັດໄດ້ເລີຍ.</p>	<p>ບໍ່ມີຄວາມຫຍຸ້ງຍາກ ..... 1</p> <p>ຫຍຸ້ງຍາກເລັກນ້ອຍ ..... 2</p> <p>ຫຍຸ້ງຍາກຫຼາຍ..... 3</p> <p>ບໍ່ສາມາດເຮັດໄດ້ເລີຍ..... 4</p> <p>ຂໍບໍ່ຕອບ..... 97</p> <p>ບໍ່ຮູ້..... 98</p>	

<p>710</p> <p>ຕັ້ງແຕ່ເກີດອຸບັດຕິເຫດ, ທ່ານມີຄວາມຫຍຸ້ງຍາກໃນການຢູ່ຄົນດຽວເປັນເວລາ 2-3 ມື້ ຫຼືບໍ່?</p> <p>ກະລຸນາຕອບວ່າ ບໍ່ມີຄວາມຫຍຸ້ງຍາກ, ຫຍຸ້ງຍາກເລັກນ້ອຍ, ຫຍຸ້ງຍາກຫຼາຍ, ຫຼື ບໍ່ສາມາດເຮັດໄດ້ເລີຍ.</p>	<p>ບໍ່ມີຄວາມຫຍຸ້ງຍາກ ..... 1</p> <p>ຫຍຸ້ງຍາກເລັກນ້ອຍ ..... 2</p> <p>ຫຍຸ້ງຍາກຫຼາຍ..... 3</p> <p>ບໍ່ສາມາດເຮັດໄດ້ເລີຍ..... 4</p> <p>ຂໍບໍ່ຕອບ..... 97</p> <p>ບໍ່ຮູ້..... 98</p>	
<p>711</p> <p>ຕັ້ງແຕ່ເກີດອຸບັດຕິເຫດ, ທ່ານມີຄວາມຫຍຸ້ງຍາກໃນການແຕ່ງກິນໃຫ້ຕົນເອງ ຫຼືບໍ່?</p> <p>ກະລຸນາຕອບວ່າ ບໍ່ມີຄວາມຫຍຸ້ງຍາກ, ຫຍຸ້ງຍາກເລັກນ້ອຍ, ຫຍຸ້ງຍາກຫຼາຍ, ຫຼື ບໍ່ສາມາດເຮັດໄດ້ເລີຍ.</p>	<p>ບໍ່ມີຄວາມຫຍຸ້ງຍາກ ..... 1</p> <p>ຫຍຸ້ງຍາກເລັກນ້ອຍ ..... 2</p> <p>ຫຍຸ້ງຍາກຫຼາຍ..... 3</p> <p>ບໍ່ສາມາດເຮັດໄດ້ເລີຍ..... 4</p> <p>ຂໍບໍ່ຕອບ..... 97</p> <p>ບໍ່ຮູ້..... 98</p>	
<p>712</p> <p>ຕັ້ງແຕ່ເກີດອຸບັດຕິເຫດ, ທ່ານມີຄວາມຫຍຸ້ງຍາກໃນການກິນອາຫານໂດຍຕົນເອງ ຫຼືບໍ່?</p> <p>ກະລຸນາຕອບວ່າ ບໍ່ມີຄວາມຫຍຸ້ງຍາກ, ຫຍຸ້ງຍາກເລັກນ້ອຍ, ຫຍຸ້ງຍາກຫຼາຍ, ຫຼື ບໍ່ສາມາດເຮັດໄດ້ເລີຍ.</p>	<p>ບໍ່ມີຄວາມຫຍຸ້ງຍາກ ..... 1</p> <p>ຫຍຸ້ງຍາກເລັກນ້ອຍ ..... 2</p> <p>ຫຍຸ້ງຍາກຫຼາຍ..... 3</p> <p>ບໍ່ສາມາດເຮັດໄດ້ເລີຍ..... 4</p> <p>ຂໍບໍ່ຕອບ..... 97</p> <p>ບໍ່ຮູ້..... 98</p>	
<p>713</p> <p>ຕັ້ງແຕ່ເກີດອຸບັດຕິເຫດ, ທ່ານມີຄວາມຫຍຸ້ງຍາກໃນການເຮັດກິດຈະກຳພື້ນຖານໂດຍການນຳໃຊ້ມືເຊັ່ນ: ການເຮັດສວນ ຫຼື ແຕ້ມຮູບ ຫຼື ບໍ່?</p> <p>ກະລຸນາຕອບວ່າ ບໍ່ມີຄວາມຫຍຸ້ງຍາກ, ຫຍຸ້ງຍາກເລັກນ້ອຍ,</p>	<p>ບໍ່ມີຄວາມຫຍຸ້ງຍາກ ..... 1</p> <p>ຫຍຸ້ງຍາກເລັກນ້ອຍ ..... 2</p> <p>ຫຍຸ້ງຍາກຫຼາຍ..... 3</p> <p>ບໍ່ສາມາດເຮັດໄດ້ເລີຍ..... 4</p> <p>ຂໍບໍ່ຕອບ..... 97</p> <p>ບໍ່ຮູ້..... 98</p>	

	ຫຍຸ້ງຍາກຫຼາຍ, ຫຼື ບໍ່ສາມາດເຮັດໄດ້ເລີຍ.		
714	ຕັ້ງແຕ່ເກີດອຸບັດຕິເຫດ, ທ່ານມີຄວາມຫຍຸ້ງຍາກໃນການນັ່ງຊ້ອນທ້າຍລົດຈັກ ຫຼືບໍ່? ກະລຸນາຕອບວ່າ ບໍ່ມີຄວາມຫຍຸ້ງຍາກ, ຫຍຸ້ງຍາກເລັກນ້ອຍ, ຫຍຸ້ງຍາກຫຼາຍ, ຫຼື ບໍ່ສາມາດເຮັດໄດ້ເລີຍ.	ບໍ່ມີຄວາມຫຍຸ້ງຍາກ ..... 1 ຫຍຸ້ງຍາກເລັກນ້ອຍ ..... 2 ຫຍຸ້ງຍາກຫຼາຍ..... 3 ບໍ່ສາມາດເຮັດໄດ້ເລີຍ..... 4 ຂໍບໍ່ຕອບ..... 97 ບໍ່ຮູ້..... 98	

**ພາກທີ 8: ການເຂົ້າເຖິງຄວາມຮູ້ກ່ຽວກັບອັນຕະລາຍຈາກລະເບີດບໍ່ທັນແຕກ**

ສຸດທ້າຍນີ້, ຂ້າພະເຈົ້າຈະຖາມກ່ຽວກັບ ອັນຕະລາຍຈາກລະເບີດບໍ່ທັນແຕກ ທີ່ທ່ານອາດຈະໄດ້ເຂົ້າເຖິງ/ຮັບຮູ້ກ່ອນທີ່ທ່ານຈະປະສົບອຸປະຕິເຫດ.

801	ກ່ອນເກີດອຸປະຕິເຫດ, ທ່ານເຄີຍໄດ້ຍິນເລື່ອງ ລະເບີດບໍ່ທັນແຕກ ຫຼື ຮູ້ຫຍັງກ່ຽວກັບ ລະເບີດບໍ່ທັນແຕກບໍ່?	ບໍ່..... 0 ແມ່ນ..... 1	ຖ້າບໍ່ ຂ້າມໄປ 802
-----	--	---------------------------	-------------------

801a	ທ່ານຮູ້ຫຍັງກ່ຽວກັບ ລະເບີດບໍ່ທັນແຕກ ກ່ອນເກີດອຸປະຕິເຫດ?  ເລືອກໄດ້ຫຼາຍກວ່າ 1 ຂໍ້ (ເລືອກທັງໝົດທີ່ກ່ຽວຂ້ອງ).	ເຄີຍໄດ້ຍິນ ແຕ່ບໍ່ຮູ້ວ່າໜ້າຕາມັນເປັນແນວໃດ ..... 1 ວ່າພວກມັນອັນຕະລາຍ..... 2 ຫ້າມຈັບ/ເຂົ້າໃກ້ ..... 3 ໃຫ້ລາຍງານ ຖ້າພົບເຫັນລະເບີດບໍ່ທັນແຕກ ວ່າບໍ່ມີ ລະເບີດບໍ່ທັນແຕກ ໃນເຂດນີ້ (ປ່ອນທີ່ຕົນເອງອາໄສຢູ່) ..... 5 ວ່າພວກມັນອັນຕະລາຍກັບເດັກນ້ອຍເທົ່ານັ້ນ ..... 6 ວ່າລະເບີດຈະແຕກ ກໍຕໍ່ເມື່ອຖືກຕີ ຫຼື ຖືກລົບກວນເທົ່ານັ້ນ..... 7 ອື່ນໆ (ຈົ່ງລະບຸ) ..... 99	
------	---	--	--

801b	ທ່ານໄດ້ຮຽນຮູ້ ຫຼື ໄດ້ຍິນຂໍ້ມູນນີ້ມາ ຈາກໃສ ຫຼື ມາຈາກໃຜ?	ໂຮງຮຽນ/ຄູ-ອາຈານ ..... 1 ນາຍບ້ານ/ຫົວໜ້າຊຸມຊົນ ..... 2 ສະມາຊິກຄອບຄົວ ..... 3 ໝູ່/ເພື່ອນບ້ານ ..... 4 ອົງການ NGO ຫຼື ອົງການດ້ານມະນຸດສະທໍາ5 ພະນັກງານລັດ ..... 6 ພະນັກງານສາທາ ..... 7 ໂທລະພາບ ຫຼື ວິທະຍຸ..... 8 ສື່ສັງຄົມອອນລາຍ ຫຼື ອິນເຕີເນັດ ..... 9 ໃບໂປສະເຕີ, ໃບປົວ ຫຼື ປ້າຍຕ່າງໆ ..... 10 ການຝຶກອົບຮົມ ຫຼື ກອງປະຊຸມເພີ່ມຄວາມຮັບຮູ້ ຕ່າງໆ ..... 11 ບໍ່ຊື່..... 98 ອື່ນໆ (ຈົ່ງລະບຸ) 99	
802	ບັນທຶກໝາຍເລກ WhatsApp ຂອງຜູ້ຕອບ (ຖ້າມີ).  ໃຊ້ “99” ຖ້າພວກເຂົາບໍ່ມີ.	(ເປີດ; ຕົວເລກ)	

**ສິ້ນສຸດການສໍາພາດດ້ານປະລິມານ**

ແຈ້ງຜູ້ຕອບວ່າ ພວກເຮົາສໍາເລັດການສໍາພາດດ້ານປະລິມານແລ້ວ. ຖ້າພວກເຂົາຖືກເລືອກໃຫ້ສືບຕໍ່ໃນການສໍາພາດດ້ານຄຸນນະພາບ (Q109=YES), ໃຫ້ໃຊ້ເວລາຢຸດພັກເລັກໜ້ອຍ ກ່ອນທີ່ຈະເລີ່ມພາກຕໍ່ໄປ.

ແຕ່ຫາກການສໍາພາດສິ້ນສຸດພຽງເທົ່ານັ້ນ, ກະລຸນາປະຕິບັດສິ່ງລຸ່ມນີ້ຕໍ່ຜູ້ຕອບ ຄື:

- ໃຫ້ເອກະສານຕິດຕໍ່ທີ່ມີສາຍດ່ວນ ຫຼື ເບີໂທສໍາລັບການຊ່ວຍເຫຼືອການຝຶນຝຸ້ນໜ້າທີ່ການ, ການປິ່ນປົວທາງການແພດ ຫຼື ການບໍລິການສຸຂະພາບຈິດ.
- ບອກຂັ້ນຕອນຕໍ່ໄປ:
  - ບອກຜູ້ຕອບວ່າ ພວກເຮົາຈະຕິດຕໍ່ພວກເຂົາຜ່ານ WhatsApp ຖ້າພວກເຮົາມີຄໍາຖາມຕິດຕາມ ຫຼື ຕ້ອງການຄໍາຊີ້ແຈງເພີ່ມຕື່ມໃນລະຫວ່າງການແປ ຫຼື ຈັດລະບຽບຂໍ້ມູນ.

- ຖ້າພວກເຂົາເຫັນດີ, ພວກເຮົາຈະສົ່ງຂໍ້ມູນໃຫ້ເຂົາເຈົ້າ ແລະ ໃຫ້ເວລາໃນການກວດສອບ ແລະ ລຶບສ່ວນທີ່ຍົກເວັ້ນ ຫຼື ເພີ່ມຄຳຊີ້ແຈງ ໃນກັບສິ່ງທີ່ເຂົາເຈົ້າຕອບ.
- ພວກເຮົາຈະແບ່ງປັນແຜນການລາຍງານຂໍ້ມູນ ແລະ ຈະໃຫ້ທາງເລືອກໃນການແບ່ງປັນຜົນການຄົ້ນພົບທີ່ກ່ຽວຂ້ອງກັບຊຸມຊົນຂອງເຂົາເຈົ້າ.

ລຳດັບ.	ຄຳຖາມ	ຄຳຕອບ	ຂ້າມຄຳຖາມໄປ
--------	-------	-------	-------------

**ໝວດທີ 2: ຄຸນນະພາບ**

ຂອບໃຈຜູ້ຕອບສຳພາດ ສຳລັບການເສຍສະລະເວລາເພີ່ມເຕີມເພື່ອຕອບຄຳຖາມເຫຼົ່ານີ້. ກະລະນາເຕືອນຜູ້ຕອບສຳພາດວ່າ ຄືກັນກັບແບບສອບຖາມທີ່ຖາມຜ່ານມາ, ຄຳຕອບຂອງເຂົາເຈົ້າຕໍ່ຄຳຖາມເຫຼົ່ານີ້ຈະບໍ່ເປີດເຜີຍຊື່ ແລະ ຈະຮັກສາເປັນຄວາມລັບ. ພວກເຮົາຈະບໍ່ເປີດເຜີຍຄຳຕອບຂອງເຂົາເຈົ້າກັບໃຜ ນອກທີມງານຄົ້ນຄວ້າ. ເຕືອນເຂົາເຈົ້າວ່າ ບາງຄຳຖາມອາດມີຄວາມລະອຽດອ່ອນ ຫຼື ເຮັດໃຫ້ເຂົາເຈົ້ານຶກເຖິງຄວາມຊຶ່ງຈຳທີ່ຍາກລຳບາກ. ເຂົາເຈົ້າມີອິດສະຫຼະທີ່ຈະຂ້າມໄປຕອບຄຳຖາມອື່ນ, ຢຸດຊົ່ວຄາວ ຫຼື ຢຸດການສຳພາດໄດ້ທຸກເວລາ. ເຂົາເຈົ້າຍັງສາມາດໃຊ້ເວລາພັກຜ່ອນ ຖ້າເຂົາເຈົ້າຕ້ອງການພັກຜ່ອນຈາກບາງຄຳຖາມ.

**ຊີວິດປະຈຳວັນຫຼັງຈາກອຸປະຕິເຫດ**

ຜູ້ສຳພາດເວົ້າວ່າ: ຂ້ອຍຢາກເຂົ້າໃຈກ່ຽວກັບຊີວິດ ແລະ ສະຖານະການຂອງເຈົ້າຫຼາຍຂຶ້ນ, ຮຽນຮູ້ເພີ່ມເຕີມກ່ຽວກັບຊີວິດປະຈຳວັນຂອງເຈົ້າ ແລະ ຄອບຄົວຂອງເຈົ້າ ຫຼັງຈາກອຸປະຕິເຫດ ແລະ ຄວາມແຕກຕ່າງກັນຫຼັງຈາກເກີດອຸປະຕິເຫດ.

ພວກເຮົາຢາກຮູ້ຂໍ້ມູນເພີ່ມເຕີມກ່ຽວກັບຊີວິດປະຈຳວັນຂອງເຈົ້າ. ຖ້າຂ້ອຍຕິດຕາມເຈົ້າຕະຫຼອດມື້ທີ່ປົກກະຕິ ຫຼັງຈາກອຸປະຕິເຫດ, ຂ້ອຍຈະເຫັນເຈົ້າເຮັດຫຍັງ? (ຖາມຄຳຖາມຄືນ: ເຈົ້າເລີ່ມຊີວິດໃນມື້ໃໝ່ຕອນໃດ, ເຈົ້າຈະເຮັດຫຍັງໃນຕອນເຊົ້າ, ຫຼັງຈາກນັ້ນແມ່ນຫຍັງຕໍ່ໄປ, ແລະ ອື່ນໆ.)

ສະມາຊິກຄອບຄົວຂອງເຈົ້າເປັນແນວໃດ - ເຂົາເຈົ້າເຮັດຫຍັງແດ່ໃນແຕ່ລະມື້ ຫຼັງຈາກເກີດອຸປະຕິເຫດ? ຕົວຢ່າງ, ມື້ປົກກະຕິສຳລັບຄູ່ສົມລົດຂອງເຈົ້າ ເປັນແນວໃດ? ມື້ປົກກະຕິ ສຳລັບລູກຂອງເຈົ້າເປັນແນວໃດ?

ບັດນີ້ ພວກເຮົາຢາກຮູ້ຕື່ມອີກກ່ຽວກັບກິດຈະກຳຂອງຊຸມຊົນ ທີ່ເຈົ້າມີສ່ວນຮ່ວມ, (ຖ້າໄດ້ຮ່ວມ), ນັບຕັ້ງແຕ່ເກີດອຸປະຕິເຫດ. ຕົວຢ່າງ, ພວກເຮົາຮູ້ວ່າຜູ້ລອດຊີວິດຈາກ ລບຕ ບາງຄົນຊ່ວຍຄອບຄົວອື່ນດ້ວຍການເກັບກ່ຽວຜົນຜະລິດ ຫຼື ເປັນອາສາສະໝັກໃນການເຮັດກິດຈະກຳພິເສດໃນຊຸມຊົນຂອງເຂົາເຈົ້າ. ເຈົ້າສາມາດບອກຂ້ອຍໄດ້ບໍ່ວ່າ

ລຳດັບ.	ຄຳຖາມ	ຄຳຕອບ	ຂ້າມຄຳ ຖາມໄປ
	ເຈົ້າມີສ່ວນຮ່ວມກັບກິດຈະກຳໃດແດ່ໃນຊຸມຊົນຂອງເຈົ້າ? ເຈົ້າປະເຊີນກັບສິ່ງທ້າທາຍອັນໃດແດ່ ໃນການເຮັດກິດຈະກຳເຫຼົ່ານີ້, (ຖ້າມີ)?		
	ຕອນນີ້ ຂ້ອຍຢາກຮຽນຮູ້ກ່ຽວກັບການຊ່ວຍເຫຼືອບາງຢ່າງທີ່ເຈົ້າໄດ້ຮັບໃນແຕ່ລະວັນ ນັບຕັ້ງແຕ່ເກີດອຸປະຕິເຫດ. ເຈົ້າສາມາດບອກຂ້ອຍໄດ້ບໍ່ວ່າ ຄົນອື່ນ, ສະມາຊິກໃນຄອບຄົວ, ຫມູ່ເພື່ອນ ຊ່ວຍເຫຼືອເຈົ້າໃນມື້ປົກກະຕິ ແນວໃດແດ່? ຕົວຢ່າງ, ພວກເຮົາຮູ້ວ່າຜູ້ລອດຊີວິດຈາກ ລບຕ ບາງຄົນມີຄວາມຫຍຸ້ງຍາກໃນການຢ່າງ, ດັ່ງນັ້ນສະມາຊິກໃນຄອບຄົວກໍ່ຊ່ວຍເຂົາເຈົ້າ. ພວກເຮົາຍັງຮູ້ວ່າຜູ້ລອດຊີວິດຈາກ ລບຕ ບາງຄົນມີຄວາມຫຍຸ້ງຍາກໃນການແຕ່ງກິນເອງ, ດັ່ງນັ້ນ ຜູ້ເບິ່ງແຍງດູແລ ຈຶ່ງຊ່ວຍເຂົາເຈົ້າ. ເຈົ້າສາມາດບອກຂ້ອຍກ່ຽວກັບປະສົບການແບບນີ້ທີ່ເຈົ້າເຄີຍມີ ຫຼື ປະສົບການອື່ນໆຂອງເຈົ້າ?		
	ເຈົ້າສາມາດບອກຂ້ອຍໄດ້ບໍ່ວ່າ ການສະໜັບສະໜູນໃດໆທີ່ເຈົ້າໄດ້ຮັບ ມາຈາກແຫຼ່ງໃດແດ່? ເຊິ່ງອາດລວມເຖິງປະຊາຊົນ ຫຼື ອົງການຈັດຕັ້ງທີ່ສະໜອງເງິນ ຫຼື ອາຫານ, ຫາກເພື່ອຮັບ-ສົ່ງ ຫຼື ຂົນສົ່ງ, ຊ່ວຍເຫຼືອວຽກບ້ານ, ຊ່ວຍເຫຼືອກ່ຽວກັບອາຫານ, ສະໜອງຢາປິ່ນປົວ, ສະໜັບສະໜູນການຝຶກອົບຮົມການວິຊາຊີບ ຫຼື ໃຫ້ການສະ ໜັບສະໜູນດ້ານການດຳລົງຊີວິດ.  (ໃຫ້ຖາມເພີ່ມ: ຄະນະກຳມະການຂັ້ນບ້ານ; ອົງການຂອງລັດຖະບານ ເຊັ່ນ: ກຊ ສາທາ, ກຊ ຮສສ ຫຼື ຄຊກລ; ອົງການຈັດຕັ້ງທີ່ບໍ່ສັງກັດລັດຖະບານ, ອົງການຈັດຕັ້ງທີ່ບໍ່ຫວັງຜົນກຳໄລ ຫຼື ມູນນິທິອື່ນໆ).		
<b>ອຸປະຕິເຫດ ລບຕ</b>			
<p>ໃນຕອນນີ້ ຂ້ອຍຢາກຈະໄດ້ຍິນເພີ່ມເຕີມກ່ຽວກັບເຫດການທີ່ເກີດຂຶ້ນໃນຕອນທີ່ເກີດອຸປະຕິເຫດຂອງເຈົ້າ. ຜູ້ລອດຊີວິດຈາກລະເບີດບໍ່ທັນແຕກໃນອະດີດໄດ້ເວົ້າເຖິງສິ່ງທີ່ເຂົາເຈົ້າຈື່ຈຳໄດ້ຫຼັງຈາກເກີດອຸປະຕິເຫດທັນທີ, ຢູ່ໂຮງຫມໍ ຫຼື ໃນຊ່ວງເວລາບໍ່ມີເທົ່າໃດມື້ ຫຼັງຈາກອຸປະຕິເຫດ. ຖ້າຄຳຖາມເຫຼົ່ານີ້ກາຍເປັນເລື່ອງຍາກເກີນໄປທີ່ຈະສົນທະນາ, ພວກເຮົາສາມາດຢຸດ ແລະ ຝັກຜ່ອນໄດ້ທຸກເວລາ. ນອກຈາກນັ້ນ, ຖ້າທ່ານບໍ່ຕ້ອງການຕອບ, ເຈົ້າສາມາດເວົ້າວ່າ, "ຂ້ອຍບໍ່ຢາກເວົ້າກ່ຽວກັບເລື່ອງນີ້" ຫຼື "ຂ້ອຍບໍ່ຢາກຕອບເລື່ອງນີ້".</p>			

ລຳດັບ.	ຄຳຖາມ	ຄຳຕອບ	ຂ້າມຄຳຖາມໄປ
	ເກີດຫຍັງຂຶ້ນທັນທີ ຫຼັງຈາກອຸບັດຕິເຫດ? ເຈົ້າຢູ່ໃສ? ມີໃຜແຕ່ຢູ່ທີ່ນັ້ນນຳ? ເຈົ້າຮູ້ສຶກແນວໃດ?		
	ເຈົ້າມີຄວາມຊົງຈຳກ່ຽວກັບອຸປະຕິເຫດ ຫຼື ຫຼັງຈາກອຸປະຕິເຫດ ແນວໃດແດ່?		
	ເຈົ້າຢູ່ໃສ?		
	ມີໃຜແຕ່ຢູ່ກັບເຈົ້າ?		
	ເຈົ້າຮູ້ສຶກແນວໃດ/ເຈົ້າຄິດແນວໃດ?		
ການປ່ຽນແປງທີ່ຮັບຮູ້ ນັບຕັ້ງແຕ່ເກີດອຸປະຕິເຫດ			
ສຳລັບຊຸດຄຳຖາມນີ້, ພວກເຮົາຕ້ອງການຮຽນຮູ້ເພີ່ມເຕີມກ່ຽວກັບຊີວິດ ແລະ ສະຖານະການຂອງເຈົ້າວ່າ ມີການປ່ຽນແປງແນວໃດນັບຕັ້ງແຕ່ເກີດອຸປະຕິເຫດ. ຈົ່ງຮູ້ໄວ້ວ່າ ຖ້າຄຳຖາມເຫຼົ່ານີ້ກາຍເປັນເລື່ອງຍາກເກີນໄປທີ່ຈະສິນທະນາ, ພວກເຮົາສາມາດຢຸດ ແລະ ຝັກຜ່ອນໄດ້ທຸກເວລາ. ນອກຈາກນັ້ນ, ຖ້າທ່ານບໍ່ຕ້ອງການຕອບ, ເຈົ້າສາມາດເວົ້າວ່າ, "ຂ້ອຍບໍ່ຢາກເວົ້າກ່ຽວກັບເລື່ອງນີ້" ຫຼື "ຂ້ອຍບໍ່ຢາກຕອບເລື່ອງນີ້."			
	ເມື່ອພິຈາລະນາເຖິງຊີວິດປະຈຳວັນຂອງເຈົ້າຕອນນີ້ ທຽບກັບກ່ອນເກີດອຸບັດຕິເຫດ ເຈົ້າຄິດວ່າມີຫຍັງແຕ່ທີ່ຍັງຄືເກົ່າເໝືອນເດີມ? ມີຫຍັງແຕ່ທີ່ແຕກຕ່າງໄປ? ໃຫ້ລອງຖາມກ່ຽວກັບສະຖານະການທາງດ້ານການເງິນ ແລະ ຝັງເບິ່ງວ່າ ເຂົາເຈົ້າໄດ້ໃຊ້ຈ່າຍເງິນໄປກັບສິ່ງຂອງຕ່າງອັນໃດແດ່ ຫຼັງຈາກເກີດອຸບັດຕິເຫດ.		
	ຊີວິດຄອບຄົວຂອງເຈົ້າເດ ເປັນແນວໃດ - ມີຫຍັງແຕ່ທີ່ຍັງຄືເກົ່າເໝືອນເດີມ? ແມ່ນຫຍັງແຕ່ທີ່ແຕກຕ່າງໄປ?		

ລຳດັບ.	ຄຳຖາມ	ຄຳຕອບ	ຂ້າມຄຳ ຖາມໄປ
	ຄອບຄົວຂອງເຈົ້າມີປະຕິກິລິຍາແນວໃດ ຫຼັງຈາກເກີດອຸປະຕິເຫດ? ສະມາຊິກຄອບຄົວເວົ້າຫຍັງແດ່ກັບເຈົ້າ?		
	ຊຸມຊົນມີປະຕິກິລິຍາແນວໃດ ຫຼັງຈາກເກີດອຸປະຕິເຫດຂອງເຈົ້າ? ສະມາຊິກຊຸມຊົນເວົ້າຫຍັງແດ່ກັບເຈົ້າ?		
	ສະຖານະການທາງດ້ານການເງິນຂອງເຈົ້າເປັນແນວໃດ - ຫຍັງແດ່ທີ່ຍັງຄົງເກົ່າເໝືອນເດີມ? ແມ່ນຫຍັງແດ່ທີ່ແຕກຕ່າງໄປ? ເຈົ້າໄດ້ໃຊ້ຈ່າຍເງິນກັບສິ່ງໃດແດ່ທີ່ແຕກຕ່າງໄປ? ອະທິບາຍໃຫ້ຝັງແດ່.		
	ສະມາຊິກຊຸມຊົນເຄີຍຊ່ວຍເຈົ້າອັນໃດແດ່? ຖ້າເຄີຍຊ່ວຍ, ເຂົາເຈົ້າຊ່ວຍແນວໃດ? ຕົວຢ່າງ, ອາດມີຄົນເອົາອາຫານມາໃຫ້ເຈົ້າ, ຊ່ວຍຂົນນໍ້າມາໃຫ້, ຊ່ວຍວຽກບ້ານ, ສະໜັບສະໜູນການເດີນທາງຂອງເຈົ້າ, ໃຫ້ເຈົ້າຢືມເງິນຫຼື ຊ່ວຍເກັບກ່ຽວ.		
	ລັດຖະບານໄດ້ຊ່ວຍເຈົ້າບໍ່? ຖ້າໄດ້ຊ່ວຍ, ເຂົາເຈົ້າຊ່ວຍແນວໃດ? (ຕົວຢ່າງ, ເຈົ້າອາດຈະໄດ້ຮັບການຝຶກອົບຮົມທັກສະ ເຊັ່ນ: ໂຮງຮຽນນວດ, ໂຮງຮຽນວິຊາຊີບ, ການລ້ຽງສັດ ຫຼື ການຝຶກອົບຮົມທຸລະກິດຂະໜາດນ້ອຍ		
	ຖ້າໃນອະນາຄົດ ເຈົ້າສາມາດໄດ້ຮັບການສະໜັບສະໜູນເພີ່ມເຕີມຈາກຊຸມຊົນ ແລະ ລັດຖະບານ ສິ່ງໃດຈະຊ່ວຍເຈົ້າໄດ້?		
	ສົມມຸດວ່າເຈົ້າໄດ້ພົບກັບຜູ້ລອດຊີວິດຈາກ ລບຕ ຄົນອື່ນທີ່ຫາກໍລອດຊີວິດຈາກອຸປະຕິເຫດເມື່ອບໍ່ດົນມານີ້. ເຈົ້າຈະໃຫ້ຄຳແນະນຳອັນໃດແກ່ເຂົາເຈົ້າ? ເຈົ້າຈະແນະນຳຫຍັງແດ່ໃຫ້ເຂົາເຈົ້າຂໍການຊ່ວຍເຫຼືອຈາກຄອບຄົວຂອງເຂົາເຈົ້າ? ຈາກຊຸມຊົນຂອງເຂົາເຈົ້າ? ຈາກລັດຖະບານຂອງເຂົາເຈົ້າ?		
	ມີສິ່ງໃດແດ່ທີ່ພວກເຮົາບໍ່ໄດ້ຖາມ ຫຼື ສົນທະນາ ທີ່ເຈົ້າຢາກເວົ້າໃຫ້ພວກເຮົາຝັງ?		

ລຳດັບ.	ຄຳຖາມ	ຄຳຕອບ	ຂ້າມຄຳຖາມໄປ
<b>ສິ້ນສຸດການສຳພາດດ້ານປະລິມານ</b>			
<p>ແຈ້ງໃຫ້ຜູ້ຕອບສຳພາດຮູ້ວ່າ ພວກເຮົາມາຮອດຈຸດສຸດທ້າຍຂອງການສຳພາດດ້ານປະລິມານແລ້ວ. ຂອບໃຈສຳລັບເວລາຂອງເຂົາເຈົ້າ ແລະ ເນັ້ນໃຫ້ເຂົາເຈົ້າຮູ້ກ່ຽວກັບການຮັກສາເປັນຄວາມລັບຂອງຄຳຕອບຂອງເຂົາເຈົ້າ. ຮັບປະກັນວ່າ ເຂົາເຈົ້າສາມາດຕິດຕໍ່ກັບທີມງານຄົ້ນຄ້ວາໄດ້ຫາກເຂົາເຈົ້າມີຄຳຖາມເພີ່ມເຕີມ ແລະ ແຈ້ງໃຫ້ເຂົາເຈົ້າຮູ້ຂໍ້ມູນການຕິດຕໍ່ສາຍຕ່ວນ ໃນກໍລະນີທີ່ເຂົາເຈົ້າຕ້ອງການການສະໜັບສະໜູນ.</p>			

## ແບບສອບຖາມສໍາລັບຜູ້ລອດຊີວິດ ແລະ ຜູ້ເບິ່ງແຍງດູແລເດັກ

ເຄື່ອງມືສໍາພາດຜູ້ເບິ່ງແຍງດູແລເດັກຜູ້ເຄາະຮ້າຍຈາກ ລບຕ

ລຳດັບ.	ຄຳຖາມ	ຄຳຕອບ	ຂ້າມຄຳຖາມໄປ
<b>ໝາຍເຫດສໍາລັບຜູ້ສໍາພາດ</b>			
<p>ຂອບໃຈຜູ້ຕອບສໍາພາດທີ່ຕົກລົງເຂົ້າຮ່ວມໃນການສໍາພາດ. ແຈ້ງໃຫ້ເຂົາເຈົ້າຮູ້ວ່າ ທ່ານຈະເລີ່ມຕົ້ນການສໍາພາດດ້ວຍການອະທິບາຍວິທີການ ແລະ ເຫດຜົນທີ່ພວກເຮົາດໍາເນີນການສໍາພາດເຂົາເຈົ້າ.</p> <p>ບາງຄຳເຕືອນ ອຸ່ນເຄື່ອງກ່ອນສໍາພາດວ່າ:</p> <ul style="list-style-type: none"> <li>• ແຈ້ງໃຫ້ຜູ້ເຂົ້າຮ່ວມຮູ້ວ່າ ເຂົາເຈົ້າຈະບໍ່ຈຳເປັນຕ້ອງເວົ້າເພື່ອເອົາໃນນັກສຶກສາຄົນຄວ້າ.</li> <li>• ເວົ້າກ່ຽວກັບເປົ້າໝາຍຂອງການຄົ້ນຄວ້າ ແລະ ແຜນການລາຍງານຂໍ້ມູນ ໃຫ້ເຂົາເຈົ້າຊາບ</li> <li>• ກວດເບິ່ງແບບຟອມການຍິນຍອມເຂົ້າຮ່ວມສໍາພາດ</li> <li>• ແຈ້ງແຜນການໃນການຮັກສາເປັນຄວາມລັບໃຫ້ເຂົາເຈົ້າຊາບ</li> <li>• ຂໍໃຊ້ນາມແຝງ</li> <li>• ແຈ້ງຄຳເຕືອນກ່ອນທີ່ຈະເລີ່ມສໍາພາດຫົວຂໍ້ທີ່ລະອຽດອ່ອນ</li> <li>• ແຈ້ງໃຫ້ຜູ້ຖືກສໍາພາດຮູ້ວ່າ ເຂົາເຈົ້າສາມາດເຮັດໃນສິ່ງຢູ່ໃນວົງເລັບນີ້ໄດ້ສະເໝີ: (ກ. ຂ້າມຄຳຖາມສໍາພາດ, ຂ. ຖາມຄຳຖາມຄືນ, ຄ. ອອກຈາກການສໍາພາດ ຫຼື ຢຸດຊົ່ວຄາວໄດ້ທຸກເວລາ)</li> </ul>			
901	ທ່ານໄດ້ກວດເບິ່ງແບບຟອມການຍິນຍອມ ແລະ ໄດ້ຮັບການຕົກລົງຈາກຜູ້ຕອບສໍາພາດເພື່ອສືບຕໍ່ການສໍາພາດ ບໍ່?	ກວດເບິ່ງແລ້ວ.....0 ຍັງບໍ່ທັນໄດ້ກວດເບິ່ງເທື່ອ..... 1	
999	ຊື່ຜູ້ສໍາພາດ	ນອ..... 1 ນອ..... 2 ນອ..... 3 ນອ..... 4 ນອ..... 5	

ລຳດັບ.	ຄຳຖາມ	ຄຳຕອບ	ຂ້າມຄຳ ຖາມໄປ
<b>ໝວດທີ 1: ປະລິມານ</b>			
<b>ພາກທີ 1: ຂໍ້ມູນການສຳພາດ</b>			
ໝາຍເຫດສຳລັບຜູ້ສຳພາດ: ບັນທຶກຂໍ້ມູນກ່ຽວກັບສະຖານທີ່ເຮັດການສຳພາດ. ທ່ານບໍ່ຈຳເປັນຕ້ອງຖາມຂໍ້ມູນນີ້ຈາກຜູ້ຕອບສຳພາດ ເພາະວ່າຂໍ້ມູນນີ້ແມ່ນສ່ວນໜຶ່ງຂອງການເລືອກຕົວຢ່າງທີ່ເລືອກ ແຕ່ຖ້າທ່ານບໍ່ແນ່ໃຈ ໃຫ້ຖາມຜູ້ຕອບສຳພາດ.			
101	ລະຫັດຂອງການສຳພາດ		
102	ວັນທີທີ່ເຮັດການສຳພາດ	ຕື່ມຂໍ້ມູນລະອຽດຕາມນີ້ (ວັນທີ, ເດືອນ, ປີ)	
103	ແຂວງ ໃຫ້ເລືອກເອົາໜຶ່ງຄຳຕອບ.	ສະຫວັນນະເຂດ..... 1 ຄຳມ່ວນ..... 2 ເຊກອງ..... 3 ສາລະວັນ ..... 4 ຊຽງຂວາງ ..... 5 ວຽງຈັນ ..... 6 ແຂວງອື່ນໆ (ລະບຸໃຫ້ແຈ້ງ) ..... 99	
104	ເມືອງ ເລືອກເອົາໜຶ່ງຄຳຕອບ.	<b>ຄຳມ່ວນ</b> ບົວລະພາ ..... 1 ທ່າແຂກ ..... 2 <b>ສະຫວັນນະເຂດ</b> ເຊໂປນ..... 3 ອາດສະຟັງທອງ ..... 4 ນອງ..... 5 <b>ເຊກອງ</b> ກະລຶມ ..... 6 <b>ສາລະວັນ</b> ສາລະວັນ ..... 7 ຕະໂອ້ຍ ..... 8 <b>ຊຽງຂວາງ</b> ແປກ ..... 9	

ລຳດັບ.	ຄຳຖາມ	ຄຳຕອບ	ຂ້າມຄຳ ຖາມໄປ
		ມຸກຸດ ..... 10 <b>ວຽງຈັນ</b> ກາສີ..... 11  ແຂວງອື່ນໆ (ລະບຸໃຫ້ແຈ້ງ) .....99	
105	ບ້ານ ເລືອກເອົາໜຶ່ງຄຳຕອບ.	<b>ບົວລະພາ</b> ວັງກິກໃໝ່.....1 ປາກຜະນັງ.....2 ຫິນລາບ .....3 ກະ ອີ້.....4 ໜອງກະປາດ.....5 ສິບເຜັງ..... 6 ທົ່ງຄຳ.....7 <b>ທ່າແຂກ</b> ນາສະອາດ .....8 <b>ເຊໂປນ</b> ກະເລັງຄັງ.....9 ທ່າແດງໃໝ່ ..... 10 ອາໄລ ..... 11 ເມືອງແສນ.....12 <b>ອາດສະພັງທອງ</b> ນາຈ່ານ ..... 13 ສະພັງແກ້ວ ..... 14 <b>ນອງ</b> ຫິນສະຫວ່າງ.....15 ອາເລົາໃຫຍ່ ..... 16 <b>ກະລົມ</b>	

ລຳດັບ.	ຄຳຖາມ	ຄຳຕອບ	ຂ້າມຄຳ ຖາມໄປ
		ທົ່ງແຂນ ..... 17 ອະລອງ..... 18 <b>ສາລະວັນ</b> ປາກຄຳ ..... 19 ນະພອນຕັນ .....20 <b>ຕະໂອ້ຍ</b> ຕຸ່ນກອງ.....21 ປາດູ.....22 ກະເປ.....23 <b>ແປກ</b> ນ້ຳຄຳ.....24 ຜູ້ສັ່ນ .....25 ນາຄຳແຜງ .....26 ນາສາລາ .....27 ວຽງ.....28 ຄັງໄຂ.....29 ຜູ້ສັ່ນ..... 30 <b>ຜູ້ກຸດ</b> ໃຫຍ່ .....31 ພຽງດີ.....32 ຊຽງເຕດ .....33 <b>ກາສີ</b> ນາຊຸ.....34  ອື່ນໆ (ລະບຸໃຫ້ແຈ້ງ).....99	
106	ບັນທຶກພິກັດ GPS	ເສັ້ນຂະໜານ (Latitude)  ເສັ້ນແວງ (Longitude)	

ລຳດັບ.	ຄຳຖາມ	ຄຳຕອບ	ຂ້າມຄຳ ຖາມໄປ
		ລະດັບຄວາມສູງ (Altitude) ຄວາມຖືກຕ້ອງ (Accuracy)	
107	ຜູ້ທີ່ເຂົ້າຮ່ວມການສຳພາດ. ເລືອກຄຳຕອບທັງໝົດທີ່ ກ່ຽວຂ້ອງ.	ຜູ້ສຳພາດ ..... 1 ຜູ້ບັນທຶກ.....2 ນັກແປພາສາ .....3 ຜູ້ດູແລ .....4 ສະມາຊິກຄອບຄົວຄົນອື່ນໆ.....5 ໝູ່/ເພື່ອນບ້ານ .....6 ອື່ນໆ (ລະບຸໃຫ້ແຈ້ງ).....99	
108	ການສຳພາດຜູ້ດູແລເດັກ ແມ່ນ ສຳພາດເປັນພາສາໃດ?	ລາວ ..... 1 ຜູ້ໄທ .....2 ໄຕ.....3 ລື້ .....4 ຢວນ .....5 ຢາງ.....6 ເຊກ .....7 ໄທເໜືອ .....8 ກະມຸ .....9 ເປຣ ..... 10 ຊິ່ງມຸນ..... 11 ຝິງ..... 12 ແທັນ ..... 13 ໂອດຸ່..... 14 ບິດ ..... 15 ລາເມັດ..... 16	

ລຳດັບ.	ຄຳຖາມ	ຄຳຕອບ	ຂ້າມຄຳ ຖາມໄປ
		ຊຳເຕົ້າ..... 17	
		ກະຕັ້ງ ..... 18	
		ມາກ່ອງ..... 19	
		ຕຣີ ..... 20	
		ຢະຣູ..... 21	
		ຜຽງ ..... 22	
		ຕະໂອ້ຍ ..... 23	
		ເຢ່ ..... 24	
		ບຣາວ..... 25	
		ກະຕຸ່ງ..... 26	
		ຮາຣັກ..... 27	
		ໂອ້ຍ..... 28	
		ກຣຽງ..... 29	
		ຈຽງ ..... 30	
		ຊະດັ້ງ ..... 31	
		ຊ່ວຍ ..... 32	
		ນ່າເອິນ..... 33	
		ລາວີ..... 34	
		ປ່າໂກ ..... 35	
		ຂະແມ..... 36	
		ຕຸ້ມ ..... 37	
		ງວນ..... 38	
		ມ້ວຍ..... 39	
		ຄຣີ ..... 40	
		ບຣູ ..... 41	
		ອາຄ່າ..... 42	
		ພູນ້ອຍ ..... 43	
		ລະຮູ..... 44	

ລຳດັບ.	ຄຳຖາມ	ຄຳຕອບ	ຂ້າມຄຳ ຖາມໄປ
		ສິລະ.....45 ຮາຍີ່.....46 ໂລໂລ່.....47 ຫໍ້.....48 ມັງ.....49 ອິມຽນ.....50 ອື່ນໆ (ລະບຸໃຫ້ແຈ້ງ).....99	
109	ການສຳພາດເດັກ ແມ່ນສຳພາດ ເປັນພາສາໃດ?	ລາວ.....1 ຜູ້ໄທ.....2 ໄຕ.....3 ລື້.....4 ຢວນ.....5 ຢາງ.....6 ເຊກ.....7 ໄທເໜືອ.....8 ກະມຸ.....9 ເປຣ.....10 ຊິ່ງມຸນ.....11 ຝິງ.....12 ແທັນ.....13 ໂອດຸ່.....14 ບິດ.....15 ລາເມັດ.....16 ຊຳເຕົ້າ.....17 ກະຕັ່ງ.....18 ມາກ່ອງ.....19 ຕຣີ.....20	

ລຳດັບ.	ຄຳຖາມ	ຄຳຕອບ	ຂ້າມຄຳ ຖາມໄປ
		ຢະຣຸ.....21	
		ຜຽງ.....22	
		ຕະໂອ້ຍ.....23	
		ເຢ່.....24	
		ບຣາວ.....25	
		ກະຕຸ່.....26	
		ຮາຣັກ.....27	
		ໂອ້ຍ.....28	
		ກຣຽງ.....29	
		ຈຽງ.....30	
		ຊະດັງ.....31	
		ຊ່ວຍ.....32	
		ນ່າເອີນ.....33	
		ລາວີ.....34	
		ປ່າໂກ.....35	
		ຂະແມ.....36	
		ຕຸ້ມ.....37	
		ງວນ.....38	
		ມ້ວຍ.....39	
		ຄຣີ.....40	
		ບຣຸ.....41	
		ອາຄ່າ.....42	
		ຜຸນ້ອຍ.....43	
		ລະຣຸ.....44	
		ສິລະ.....45	
		ຮາຍີ່.....46	
		ໂລໂລ່.....47	
		ຫ້.....48	

ລຳດັບ.	ຄຳຖາມ	ຄຳຕອບ	ຂ້າມຄຳ ຖາມໄປ
		ມັ່ງ.....49 ອິມຽນ .....50 ອື່ນໆ (ລະບຸໃຫ້ແຈ້ງ).....99	
110	ຜູ້ຕອບສຳພາດຄົນນີ້ ຖືກຄັດ ເລືອກໃຫ້ເຂົ້າຮ່ວມສຳພາດສຳ ລັບໝວດສຶກສາດ້ານຄຸນ ນະພາບ ບໍ່?	ບໍ່ຖືກຄັດເລືອກ .....0 ຖືກຄັດເລືອກ .....1	ຖ້າຖືກຄັດ ເລືອກ, ຈະ ສືບຕໍ່ໄປ ໝວດທີ 2
<b>ພາກທີ 2: ຂໍ້ມູນທາງດ້ານປະຊາກອນ</b>			
<b>ຜູ້ສຳພາດກ່າວວ່າ: ກ່ອນອື່ນ, ຂ້ອຍຢາກຮຽນຮູ້ເພີ່ມເຕີມກ່ຽວກັບເດັກ. ກະລຸນາຕອບຕາມທີ່ເຈົ້າສາມາດເຮັດໄດ້.</b>			
201	ຄວາມສຳພັນລະຫວ່າງຜູ້ໃຫ້ສຳ ພາດກັບເດັກ ແມ່ນຫຍັງ?	ຜູ້ເບິ່ງແຍງດູແລຫຼັກໆ.....1 ຜູ້ເບິ່ງແຍງດູແລ.....2 ອື່ນໆ (ລະບຸໃຫ້ແຈ້ງ) .....99	
202	ເດັກອາຍຸຈັກປີ? (ຕື່ມຂໍ້ມູນ ກ່ຽວກັບປີ ເທົ່ານັ້ນ)	(ຄຳຖາມເປີດ)	
203	ໃຫ້ລະບຸເພດຂອງເດັກ	ເພດຊາຍ.....1 ເພດຍິງ.....2	
204	ຊົນເຜົ່າຕົ້ນຕໍທີ່ເດັກກຳເນີດ ແມ່ນເຜົ່າໃດ?  ເລືອກເອົາໜຶ່ງຄຳຕອບ.	ລາວ.....1 ຜູ້ໄທ .....2 ໄຕ.....3 ລື້.....4 ງວນ.....5 ຢ່າງ .....6 ເຊກ.....7 ໄທເໜືອ.....8 ກະມຸ .....9 ເປຣ.....10 ຊິ່ງມຸນ .....11 ຝິງ .....12	

ລຳດັບ.	ຄຳຖາມ	ຄຳຕອບ	ຂ້າມຄຳ ຖາມໄປ
		ແທ້ໝາຍ..... 13	
		ໂອດຸ່..... 14	
		ບິດ..... 15	
		ລາເມັດ..... 16	
		ຊຳເຕົ້າ.....17	
		ກະຕັ່ງ..... 18	
		ມາກ່ອງ..... 19	
		ຕຣີ.....20	
		ຢະຣຸ.....21	
		ຕຽງ.....22	
		ຕະໂອ້ຍ.....23	
		ເຢ່.....24	
		ບຣາວ.....25	
		ກະຕຸ່.....26	
		ຮາຮັກ.....27	
		ໂອ້ຍ.....28	
		ກຣຽງ.....29	
		ຈຽງ.....30	
		ຊະດັ່ງ.....31	
		ຊ່ວຍ.....32	
		ນ່າເອິນ.....33	
		ລາວີ.....34	
		ປ່າໂກ.....35	
		ຂະແມ.....36	
		ຕຸ້ມ.....37	
		ງວນ.....38	
		ມ້ວຍ.....39	
		ຄຣີ.....40	

ລຳດັບ.	ຄຳຖາມ	ຄຳຕອບ	ຂ້າມຄຳ ຖາມໄປ
		ບຣູ .....41 ອາຄຳ.....42 ພຸ້ນອຍ .....43 ລະຮູ.....44 ສິລະ.....45 ຮາຍີ່.....46 ໂລໂລ່ .....47 ຫໍ້.....48 ມັ້ງ.....49 ອິມຽນ .....50 ບໍ່ຕອບຄຳຖາມ ..... 97 ບໍ່ຮູ້..... 98 ອື່ນໆ (ລະບຸໃຫ້ແຈ້ງ) ..... 99	
<b>205</b>	ເດັກເວົ້າພາສາຫຍັງແດ່? ເລືອກຄຳຕອບທັງໝົດທີ່ ກ່ຽວຂ້ອງ.	ລາວ..... 1 ຜູ້ໄທ ..... 2 ໄຕ..... 3 ລື້.....4 ງວນ..... 5 ຢ່າງ ..... 6 ເຊກ..... 7 ໄທເໜືອ..... 8 ກະມຸ ..... 9 ເປຣ..... 10 ຊິ່ງມຸນ ..... 11 ຝິງ ..... 12 ແທັນ ..... 13 ໂອດຸ່..... 14 ບິດ..... 15	

ລຳດັບ.	ຄຳຖາມ	ຄຳຕອບ	ຂ້າມຄຳ ຖາມໄປ
		ລາເມັດ ..... 16	
		ຊຳເຕົ້າ.....17	
		ກະຕັ້ງ ..... 18	
		ມາກ່ອງ..... 19	
		ຕຣີ .....20	
		ຢະຣຸ.....21	
		ຕຽງ .....22	
		ຕະໂອ້ຍ .....23	
		ເຢ່ .....24	
		ບຣາວ.....25	
		ກະຕຸ່.....26	
		ຮາຣັກ.....27	
		ໂອ້ຍ.....28	
		ກຣຽງ.....29	
		ຈຽງ .....30	
		ຊະດັ່ງ .....31	
		ຊ່ວຍ .....32	
		ນ່າເອິນ.....33	
		ລາວີ.....34	
		ປ່າໂກ .....35	
		ຂະແມ.....36	
		ຕຸ່ມ .....37	
		ງວນ.....38	
		ມ້ວຍ .....39	
		ຄຣີ .....40	
		ບຣຸ .....41	
		ອາຄ່າ.....42	
		ຜູ້ນ້ອຍ .....43	

ລຳດັບ.	ຄຳຖາມ	ຄຳຕອບ	ຂ້າມຄຳ ຖາມໄປ
		ລະຮູ້.....44 ສິລະ.....45 ຮາຍ໋.....46 ໂລໂລ່.....47 ຫ້.....48 ມັງ.....49 ອິມຽນ .....50 ບໍ່ຕອບຄຳຖາມ ..... 97 ບໍ່ຮູ້..... 98 ອື່ນໆ (ລະບຸໃຫ້ແຈ້ງ) ..... 99	
206	ໃນຈຳນວນພາສາເຫຼົ່ານີ້ ພາສາ ຕົ້ນຕໍທີ່ເດັກເວົ້າຢູ່ເຮືອນແມ່ນ ພາສາໃດ?  ເລືອກເອົາໜຶ່ງຄຳຕອບ.	ລາວ..... 1 ຜູ້ໄທ ..... 2 ໄຕ..... 3 ລື້.....4 ງວນ..... 5 ຢ່າງ ..... 6 ເຊກ..... 7 ໄທເໜືອ..... 8 ກະມຸ ..... 9 ເປຣ..... 10 ຊິ່ງມຸນ ..... 11 ຝົງ ..... 12 ແທັນ ..... 13 ໂອດຸ..... 14 ບິດ..... 15 ລາເມັດ ..... 16 ຊຳເຕົ້າ.....17 ກະຕັ່ງ ..... 18	

ລຳດັບ.	ຄຳຖາມ	ຄຳຕອບ	ຂ້າມຄຳ ຖາມໄປ
		ມາກ່ອງ..... 19	
		ຕຣີ..... 20	
		ຢະຣຸ..... 21	
		ຕຽງ..... 22	
		ຕະໂອ້ຍ..... 23	
		ເຢ່..... 24	
		ບຣາວ..... 25	
		ກະຕຸ່..... 26	
		ຮາຣັກ..... 27	
		ໂອ້ຍ..... 28	
		ກຣຽງ..... 29	
		ຈຽງ..... 30	
		ຊະດັ່ງ..... 31	
		ຊ່ວຍ..... 32	
		ນ່າເອີນ..... 33	
		ລາວີ..... 34	
		ປ່າໂກ..... 35	
		ຂະແມ..... 36	
		ຕຸ່ມ..... 37	
		ງວນ..... 38	
		ມ້ວຍ..... 39	
		ຄຣີ..... 40	
		ບຣຸ..... 41	
		ອາຄ່າ..... 42	
		ຜູ້ນ້ອຍ..... 43	
		ລະຮຸ..... 44	
		ສິລະ..... 45	
		ຮາຍີ່..... 46	

ລຳດັບ.	ຄຳຖາມ	ຄຳຕອບ	ຂ້າມຄຳ ຖາມໄປ
		ໂລ່ໂລ່ .....47 ຫໍ້ ..... 48 ມັ່ງ.....49 ອິມຽນ .....50 ບໍ່ຕອບຄຳຖາມ ..... 97 ບໍ່ຮູ້ ..... 98 ອື່ນໆ (ລະບຸໃຫ້ແຈ້ງ) ..... 99	
207	ເດັກເຂົ້າໃຈພາສາລາວໄດ້ດີ ປານໃດ? ເລືອກເອົາໜຶ່ງຄຳຕອບ.	ບໍ່ເຂົ້າໃຈເລີຍ/ເຂົ້າໃຈເລັກນ້ອຍ ..... 1 ເຂົ້າໃຈບາງສ່ວນ .....2 ເຂົ້າໃຈຫຼາຍ/ຄ່ອງແຄ້ວ .....3	
208	ເດັກຖືສາສະໜາໃດ? ເລືອກເອົາໜຶ່ງຄຳຕອບ.	ບໍ່ຖືສາດສະໜາໃດ.....0 ຜຸດ ..... 1 ຖືສາດສະໜາຜີ.....2 ຄຣິສຕຽນ (ໂປຣເຕສແຕນ/ກາໂຕລິກ).....3 ອື່ນໆ (ລະບຸໃຫ້ແຈ້ງ).....99	
209	ເດັກຮຽນຈົບການສຶກສາລະດັບ ສູງສຸດຊັ້ນໃດ? ເລືອກເອົາໜຶ່ງຄຳຕອບ.	ບໍ່ໄດ້ຮຽນ.....0 ຮຽນຊັ້ນປະຖົມ ແຕ່ບໍ່ຈົບ.....1 ຈົບຊັ້ນປະຖົມ .....2 ຮຽນຊັ້ນມັດຖະຍົມຕອນຕົ້ນ ແຕ່ບໍ່ຈົບ .....3 ຈົບຊັ້ນມັດຖະຍົມຕອນຕົ້ນ .....4 ຮຽນຊັ້ນມັດຖະຍົມຕອນປາຍ ແຕ່ບໍ່ຈົບ .....5 ຈົບຊັ້ນມັດຖະຍົມຕອນປາຍ .....6	
210	ມີໃຜແຕ່ອາໄສຢູ່ໃນຄົວເຮືອນ ຮ່ວມກັບເດັກ?	ບໍ່ມີໃຜ (ຢູ່ຄົນດຽວ)..... 1 ພໍ່ (ພໍ່ແທ້ໆ/ພໍ່ເຖົ້າ).....2	

ລຳດັບ.	ຄຳຖາມ	ຄຳຕອບ	ຂ້າມຄຳ ຖາມໄປ
	ເລືອກຄຳຕອບທັງໝົດທີ່ ກ່ຽວຂ້ອງ.	ແມ່ (ແມ່ແທ້/ແມ່ເຖົ້າ).....3 ຄູ່ສົມລົດ.....4 ອ້າຍ/ນ້ອງຊາຍ .....5 ເອື້ອຍ/ນ້ອງສາວ .....6 ລູກສາວ.....7 ລູກຊາຍ.....8 ຜີ້ນ້ອງຄົນອື່ນໆທີ່ເປັນເພດຍິງ .....9 ຜີ້ນ້ອງຄົນອື່ນໆທີ່ເປັນເພດຊາຍ ..... 10 ແມ່ຍິງຄົນອື່ນໆ - ບໍ່ແມ່ນຜີ້ນ້ອງ..... 11 ຜູ້ຊາຍຄົນອື່ນໆ - ບໍ່ແມ່ນຜີ້ນ້ອງ ..... 12 ອື່ນໆ (ລະບຸໃຫ້ແຈ້ງ).....99	
210	ບ່ອນຢູ່ອາໄສໃນປະຈຸບັນຂອງ ເດັກແມ່ນບ້ານເກີດເມືອງນອນ ຂອງລາວບໍ່? ເລືອກເອົາໜຶ່ງຄຳຕອບ.	ບໍ່ແມ່ນ .....0 ແມ່ນ ..... 1	ຖ້າ ບໍ່ແມ່ນ, ໃຫ້ຂ້າມໄປ ຕອບຄຳ ຖາມ Q301
210ກ	ຍ້ອນເຫດຜົນຫຍັງ ເຈົ້າຈຶ່ງຍ້າຍ ອອກຈາກບ້ານເກີດ? ເລືອກຄຳຕອບທັງໝົດທີ່ ກ່ຽວຂ້ອງ.	ຄວາມຂັດແຍ້ງ ຫຼື ຄວາມຮຸນແຮງ ..... 1 ແຕ່ງງານ .....2 ເຫດຜົນທາງຄອບຄົວ .....3 ການເຂົ້າເຖິງການດູແລທາງການແພດ.....4 ເຫດຜົນທາງດ້ານເສດຖະກິດ.....5 ການຍົກຍ້າຍຍ້ອນເຫດການ ລບຕ .....6 ອື່ນໆ (ລະບຸໃຫ້ແຈ້ງ).....99	
210ຂ	ເດັກອາໄສຢູ່ບ້ານນີ້ດົນ ປານໃດ?	ໜ້ອຍກວ່າ 1 ປີ .....0 2-5 ປີ ..... 1 6-10 ປີ .....2 ຫຼາຍກວ່າ 10 ປີ .....3	

ລຳດັບ.	ຄຳຖາມ	ຄຳຕອບ	ຂ້າມຄຳ ຖາມໄປ
<b>ພາກທີ 3: ຂໍ້ມູນກ່ຽວກັບຄົວເຮືອນ</b>			
<b>ຜູ້ສຳພາດເວົ້າວ່າ: ຕອນນີ້ຂ້ອຍຢາກຮຽນຮູ້ເລັກນ້ອຍກ່ຽວກັບຄົວເຮືອນຂອງເຈົ້າ ທີ່ເດັກອາໄສຢູ່ນຳ.</b>			
301	ໃນເຮືອນຫຼັງນີ້ ມີໄຟຟ້າບໍ່?  ເລືອກເອົາໜຶ່ງຄຳຕອບ.	ບໍ່ມີ..... 0 ມີ, ມີກົງເຕົ້ເປັນຂອງຕົນເອງ ..... 1 ມີ, ໃຊ້ກົງເຕົ້ຮ່ວມກັບຜູ້ອື່ນ ..... 2 ມີ, ມີເຄື່ອງປັ່ນໄຟຟ້າເປັນຂອງຕົນເອງ ..... 3 ມີ, ໃຊ້ໄຟຟ້າຈາກແສງຕາເວັນ..... 4 ມີ, ໃຊ້ໄຟຟ້າຈາກໝໍ້ໄຟ.....5	
302	ເຈົ້າມີອິນເຕີເນັດໃຊ້ຢູ່ໃນເຮືອນຂອງ ເຈົ້າບໍ່ (ຜ່ານໂທລະສັບສະມາດໂຟນ ຫຼື ການເຂົ້າເຖິງແບບອື່ນໆ)?  ເລືອກເອົາໜຶ່ງຄຳຕອບ.	ບໍ່ມີ..... 0 ມີ..... 1	
303	ຢູ່ເຮືອນຂອງເຈົ້າ ມີນ້ຳໃຊ້ ບໍ່?  ເລືອກເອົາໜຶ່ງຄຳຕອບ.	ບໍ່ມີ..... 0 ມີ..... 1	ຖ້າ ບໍ່ມີ, ໃຫ້ ຂ້າມໄປ ຕອບຄຳຖາມ Q304
303a	ແຫຼ່ງນ້ຳດື່ມຫຼັກຂອງຄົວເຮືອນນີ້ມີແຫຼ່ງໃດ ແດ່	ຈາກທ່ານ້ຳ ຢູ່ໃນ/ພາຍນອກເຮືອນ ..... 1 ນ້ຳສ້າງ/ນ້ຳບາດານທີ່ມີການປ້ອງກັນດີ ..... 2 ນ້ຳສ້າງ/ນ້ຳບາດານທີ່ບໍ່ມີການປ້ອງກັນດີ ..... 3 ແມ່ນ້ຳ/ສາຍນ້ຳ/ເຂື່ອນ/ໜອງໃຫຍ່ ..... 4 ນ້ຳຈາກກະຕຸກ/ກະປ່ອງນ້ຳ ..... 5 ອື່ນໆ (ລະບຸໃຫ້ແຈ້ງ).....99	
304	ປະເພດວິດຖ່າຍທີ່ຄົວເຮືອນໃຊ້ເປັນວິດ ແບບໃດ?  ເລືອກເອົາໜຶ່ງຄຳຕອບ.	ບໍ່ມີ (ຖ່າຍໃສ່ຝຸ່ມໄມ້/ທົ່ງນາ)..... 0 ຊັກໂຄກ/ຖອກນ້ຳລ້າງ ..... 1 ວິດຖ່າຍແບບຂຸດເປັນຂຸມມີທໍ່ລະບາຍ..... 2 ຂຸມວິດແບບອື່ນໆ ..... 3 ວິດຖ່າຍແບບຍ່ອຍສະຫຼາຍ ..... 4	

		ອຸ/ຖັງ ..... 5 ໂຖສ້ວມ..... 6 ອື່ນໆ (ລະບຸໃຫ້ແຈ້ງ).....99	
305	ໃນຊ່ວງລະດູຝົນ ເຮືອນຂອງເຈົ້າສາມາດຂີ່ລົດເຂົ້າເຖິງໄດ້ບໍ່?  ເລືອກເອົາໜຶ່ງຄໍາຕອບ.	ບໍ່ໄດ້ ..... 0 ໄດ້ ..... 1	
306	ເຈົ້າມີອຸປະກອນ ຫຼື ເຄື່ອງມືສໍາລັບການມ້າງເຫຼັກເສດ ຢູ່ໃນເຮືອນຂອງເຈົ້າບໍ່?  ເລືອກເອົາໜຶ່ງຄໍາຕອບ.	ບໍ່ມີ..... 0 ມີ..... 1	

ຜູ້ສໍາພາດເວົ້າວ່າ: ຂ້ອຍຢາກຖາມບາງຄໍາຖາມກ່ຽວກັບສະຖານະການຂອງຄົວເຮືອນທີ່ເດັກດໍາລົງຊີວິດຢູ່ ເຊັ່ນ: ການຈ້າງງານ, ຊັບສິນ ແລະ ໜີ້ສິນ ກ່ອນເກີດອຸປະຕິເຫດແລະ ຫຼັງຈາກເກີດອຸປະຕິເຫດ. ຂ້ອຍຕ້ອງການເຂົ້າໃຈດີຂຶ້ນວ່າ ອຸປະຕິເຫດໄດ້ສົ່ງຜົນກະທົບແນວໃດຕໍ່ຄົວເຮືອນທີ່ເດັກອາໄສຢູ່ ແລະ ມີການປ່ຽນແປງໃດແດ່ທີ່ຄອບຄົວປະສົບ.

307ກ	ເດັກໄດ້ເຂົ້າໂຮງຮຽນບໍ່ <u>ກ່ອນເກີດອຸປະຕິເຫດ</u> ຂອງເຂົາເຈົ້າ?	ບໍ່ໄດ້ເຂົ້າ..... 0 ໄດ້ເຂົ້າ..... 1	
307ຂ	ເດັກໄດ້ເຂົ້າໂຮງຮຽນບໍ່ <u>ຫຼັງຈາກເກີດອຸປະຕິເຫດ</u> ຂອງເຂົາເຈົ້າ?	ບໍ່ໄດ້ເຂົ້າ..... 0 ໄດ້ເຂົ້າ..... 1	

ຕໍ່ໄປ, ຂ້ອຍຢາກຮູ້ວ່າ ກ່ອນອຸປະຕິເຫດ ຄົວເຮືອນຂອງເຈົ້າເປັນເຈົ້າຂອງສິ່ງຂອງດັ່ງຕໍ່ໄປນີ້ຈັກຢ່າງ ແລະ ຫຼັງຈາກອຸປະຕິເຫດແລ້ວ ຄົວເຮືອນຂອງເຈົ້າຍັງມີ/ເປັນເຈົ້າຂອງສິ່ງເຫຼົ່ານັ້ນຄືເກົ່າບໍ່. ຂ້ອຍຈະອ່ານລາຍການສິ່ງຂອງເຫຼົ່ານັ້ນ ໃຫ້ເຈົ້າຟັງ ແລະ ຂ້ອຍຢາກໃຫ້ເຈົ້າຄິດຫວນຄືນໄປເວລາກ່ອນອຸປະຕິເຫດ ແລະ ບອກຂ້ອຍວ່າຄອບຄົວຂອງເຈົ້າເປັນເຈົ້າຂອງສິ່ງຂອງເຫຼົ່ານີ້ບໍ່?

308ກ	ເມື່ອເຈົ້າຄິດເຖິງເວລາ <u>ກ່ອນເກີດອຸບັດຕິເຫດ</u> ຂອງເດັກ, ເຈົ້າໃຊ້ເງິນສ່ວນໃຫຍ່ໄປຊື້ຫຍັງ ແດ່?	ອາຫານ..... 1 ການສຶກສາ..... 2 ເຄື່ອງນຸ່ງຫົ່ມ ..... 3 ສັດລ້ຽງ..... 4 ຄວາມຕ້ອງການດ້ານກະສິກໍາ ..... 5	
------	---	---	--

	ສາມາດເລືອກຄຳ ຕອບໄດ້ເຖິງ ສາມ ຄຳຕອບ	ທີ່ຢູ່ອາໄສ ..... 6 ອື່ນໆ (ລະບຸໃຫ້ແຈ້ງ) ..... 99	
308ຂ	ເມື່ອເຈົ້າຄິດເຖິງ ເວລາ <b>ພາຍຫຼັງຈາກ</b> <b>ເກີດອຸບັດຕິເຫດ</b> ຂອງລູກ, ເຈົ້າໃຊ້ ເງິນສ່ວນໃຫຍ່ໄປຊື້ ຫຍັງ ແດ່?  ສາມາດເລືອກຄຳ ຕອບໄດ້ເຖິງ ສາມ ຄຳຕອບ	ອາຫານ..... 1 ການສຶກສາ..... 2 ເຄື່ອງນຸ່ງຫົ່ມ ..... 3 ສັດລ້ຽງ..... 4 ຄວາມຕ້ອງການດ້ານກະສິກຳ ..... 5 ທີ່ຢູ່ອາໄສ ..... 6 ອື່ນໆ (ລະບຸໃຫ້ແຈ້ງ) ..... 99	
309ກ	<b>ກ່ອນເກີດອຸບັດຕິ</b> <b>ເຫດຂອງເດັກ</b> ຄອບຄົວຂອງເຈົ້າມີ ສິ່ງຂອງອັນໃດແດ່ ຕໍ່ໄປນີ້?  ໃຫ້ເບິ່ງບັນຊີຄຳ ຕອບ. ເລືອກຄຳ ຕອບທັງໝົດທີ່ ກ່ຽວຂ້ອງ.	ໂທລະສັບມືຖື..... 1 ລົດຈັກ ..... 2 ລົດຖີບ ..... 3 ລົດເກັງ ຫຼື ລົດກະບະ ..... 4 ລົດໄຖ.....5 ໂທລະພາບ ..... 6 ວິທະຍຸ..... 7 ຕູ້ເຢັນ..... 8 ສັດລ້ຽງ (ເຊັ່ນ: ງົວ, ຫມູ, ໄກ່, ແລະອື່ນໆ) .. 9	
309ຂ	ຕອນນີ້ ເຈົ້າສາມາດ ບອກຂ້ອຍໄດ້ບໍ່ວ່າ ຄອບຄົວທີ່ເດັກ ອາໄສຢູ່ຍັງເປັນເຈົ້າ ຂອງສິ່ງຂອງເຫຼົ່ານີ້ ບໍ່ <b>ຫຼັງຈາກ</b> <b>ອຸປະຕິເຫດ?</b>  ໃຫ້ເບິ່ງບັນຊີຄຳ ຕອບ. ເລືອກຄຳ ຕອບທັງໝົດທີ່ ກ່ຽວຂ້ອງ.	ໂທລະສັບມືຖື..... 1 ລົດຈັກ ..... 2 ລົດຖີບ ..... 3 ລົດເກັງ ຫຼື ລົດກະບະ ..... 4 ລົດໄຖ.....5 ໂທລະພາບ ..... 6 ວິທະຍຸ..... 7 ຕູ້ເຢັນ..... 8 ສັດລ້ຽງ (ເຊັ່ນ: ງົວ, ຫມູ, ໄກ່, ແລະອື່ນໆ) .. 9	

310ກ	<u>ກ່ອນອຸປະຕິເຫດ</u>	ຊາວກະສິກອນ (ເປັນເຈົ້າຕົນເອງ)..... 1	
	<u>ຂອງລູກເດັກ ແຫຼ່ງ</u>	ຊາວກະສິກອນ (ເຮັດວຽກໃຫ້ກັບບໍລິສັດ) ... 2	
	<u>ລາຍຮັບ ຫຼືວຽກ</u>	ຊາວປະມົງ ..... 3	
	<u>ເຮັດງານທຳຕົ້ນຕໍ</u>	ທຸລະກິດຂະຫນາດນ້ອຍ ..... 4	
	<u>ຂອງເຈົ້າແມ່ນ</u>	ພະນັກງານລັດ ..... 5	
	<u>ຫຍັງ? (ໃນຖານະຜູ້</u>	ບໍລິສັດເອກະຊົນ ຫຼື ອົງການຈັດຕັ້ງ ..... 6	
	<u>ດູແລຫຼັກໆ ຫຼື ຜູ້ດູ</u>	ດຳລົງຊີວິດແບບລ້ຽງຊີບ ..... 7	
	<u>ແລເດັກ)</u>	ນັກຮຽນ..... 8	
	<u>ເລືອກເອົາໜຶ່ງຄຳ</u>	ບໍ່ມີວຽກເຮັດ/ຄົນຫວ່າງງານ ..... 9	
	<u>ຕອບ.</u>	ອື່ນໆ (ລະບຸໃຫ້ແຈ້ງ) ..... 99	
	<u>ກະສິກອນປູກຝັງ-</u>		
	<u>ເຂົ້າ, ກ້ວຍ,</u>		
	<u>ມັນເກິ່ນ, ປາມ,</u>		
	<u>ສາລີ, ໝາກນັດ,</u>		
<u>ລ້ຽງສັດ</u>			
<u>ທຸລະກິດຂະຫນາດ</u>			
<u>ນ້ອຍ - ຮ້ານ</u>			
<u>ຂາຍເຄື່ອງຢູ່ໃນ</u>			
<u>ເຮືອນ, ຊ່າງຕັດ</u>			
<u>ເຄື່ອງ, ຊ່າງຕັດຜົມ,</u>			
<u>ແລະອື່ນໆ.</u>			
<u>ພະນັກງານ</u>			
<u>ລັດຖະບານ - ຄູ</u>			
<u>ອາຈານ, ທະຫານ,</u>			
<u>ຕຳຫຼວດ, ແມດ</u>			
<u>ບໍລິສັດເອກະຊົນ -</u>			
<u>ພະນັກງານ ອົງການ</u>			
<u>ເກັບກູ້ລະເບີດ, ອົງ</u>			
<u>ການຈັດຕັ້ງທີ່ບໍ່</u>			

	<p>ສັງກັດລັດຖະບານ, ໂຮງງານ</p> <p><u>ດຳລົງຊີວິດລ້ຽງຊີບ</u> - ບໍ່ມີການປຸກຝືດ ທີ່ແທ້ຈິງ, ແຕ່ມີ ສວນຂະໜາດ ນ້ອຍ, ລ່າສັດ ແລະ ຊອກຫາອາຫານຢູ່ ໃນປ່າ, ຫ້ວຍນ້ຳລຳ ທານ</p> <p><u>ນັກຮຽນ</u> – ເຂົ້າ ໂຮງຮຽນ ຫຼື ການ ສຶກສານອກລະບົບ</p>		
<p>310ຂ</p>	<p><u>ພາຍຫຼັງຈາກ</u> <u>ອຸປະຕິເຫດຂອງ</u> <u>ເດັກ ແຫຼ່ງລາຍຮັບ</u> ຫຼືວຽກເຮັດງານທຳ ຕົ້ນຕໍຂອງເຈົ້າ ໃນ ຖານະຜູ້ດູແລຫຼືກາງ ແມ່ນຫຍັງ?</p> <p>ເລືອກເອົາໜຶ່ງຄຳ ຕອບ.</p> <p><u>ກະສິກອນປຸກຝັງ</u>- ເຂົ້າ, ກ້ວຍ, ມັນເຕິ້ນ, ປາມ, ສາລີ, ໜາກນັດ, ລ້ຽງສັດ</p> <p><u>ທຸລະກິດຂະໜາດ</u> <u>ນ້ອຍ</u> - ຮ້ານ</p>	<p>ຊາວກະສິກອນ (ເປັນເຈົ້າຕົນເອງ)..... 1</p> <p>ຊາວກະສິກອນ (ເຮັດວຽກໃຫ້ກັບບໍລິສັດ) ... 2</p> <p>ຊາວປະມົງ ..... 3</p> <p>ທຸລະກິດຂະໜາດນ້ອຍ ..... 4</p> <p>ພະນັກງານລັດ ..... 5</p> <p>ບໍລິສັດເອກະຊົນ ຫຼື ອົງການຈັດຕັ້ງ ..... 6</p> <p>ດຳລົງຊີວິດແບບລ້ຽງຊີບ ..... 7</p> <p>ນັກຮຽນ..... 8</p> <p>ບໍ່ມີວຽກເຮັດ/ຄົນຫວ່າງງານ ..... 9</p> <p>ອື່ນໆ (ລະບຸໃຫ້ແຈ້ງ) ..... 99</p>	

	<p>ຂາຍເຄື່ອງຢູ່ໃນເຮືອນ, ຊ່າງເຕັດເຄື່ອງ, ຊ່າງຕັດຜົມ, ແລະອື່ນໆ.</p> <p><u>ຜະນັກງານ</u> <u>ລັດຖະບານ</u> - ຄູອາຈານ, ທະຫານ, ຕໍາຫຼວດ, ແພດ</p> <p><u>ບໍລິສັດເອກະຊົນ</u> - ຜະນັກງານ ອົງການເກັບກູ້ລະເບີດ, ອົງການຈັດຕັ້ງທີ່ບໍ່ສັງກັດລັດຖະບານ, ໂຮງງານ</p> <p><u>ດຳລົງຊີວິດລ້ຽງຊີບ</u> - ບໍ່ມີການປຸກຝືດທີ່ແທ້ຈິງ, ແຕ່ມີສວນຂະໜາດນ້ອຍ, ລ່າສັດ ແລະ ຊອກຫາອາຫານຢູ່ໃນປ່າ, ຫ້ວຍນ້ຳລຳທານ</p> <p><u>ນັກຮຽນ</u> – ເຂົ້າໂຮງຮຽນ ຫຼື ການສຶກສານອກລະບົບ</p>		
<p><b>311ກ</b></p>	<p>ຕອນນີ້ ຂ້ອຍຢາກໃຫ້ເຈົ້າຄິດເຖິງຄົນອື່ນໆໃນຄົວເຮືອນຂອງເຈົ້າໃນ <u>ເວລາກ່ອນ</u> <u>ອຸປະຕິເຫດຂອງເດັກ</u>. ແມ່ນຫຍັງຄື</p>	<p>ຊາວກະສິກອນ (ເປັນເຈົ້າຕົນເອງ)..... 1</p> <p>ຊາວກະສິກອນ (ເຮັດວຽກໃຫ້ກັບບໍລິສັດ) ... 2</p> <p>ຊາວປະມົງ ..... 3</p> <p>ທຸລະກິດຂະໜາດນ້ອຍ ..... 4</p> <p>ຜະນັກງານລັດ ..... 5</p>	

	ແຫຼ່ງລາຍຮັບຕົ້ນຕໍຂອງຄົນອື່ນໆ ທີ່ອາໄສຢູ່ໃນຄອບຄົວທີ່ເດັກອາໄສຢູ່ນຳ? ເລືອກຄຳຕອບທັງໝົດທີ່ກ່ຽວຂ້ອງ.	ບໍລິສັດເອກະຊົນ ຫຼື ອົງການຈັດຕັ້ງ ..... 6 ດຳລົງຊີວິດແບບລ້ຽງຊີບ ..... 7 ນັກຮຽນ..... 8 ບໍ່ມີວຽກເຮັດ/ຄົນຫວ່າງງານ ..... 9 ອື່ນໆ (ລະບຸໃຫ້ແຈ້ງ) ..... 99	
<b>311ຂ</b>	ຕອນນີ້ ຂ້ອຍຢາກໃຫ້ເຈົ້າຄິດກ່ຽວກັບຄົນອື່ນໃນຄົວເຮືອນທີ່ເດັກອາໄສຢູ່ນຳໃນໃນປະຈຸບັນ. ແຫຼ່ງລາຍຮັບຕົ້ນຕໍຂອງຄົນອື່ນໆ ທີ່ອາໄສຢູ່ໃນຄົວເຮືອນທີ່ເດັກອາໄສຢູ່ຕອນນີ້ແມ່ນຫຍັງ? ເລືອກຄຳຕອບທັງໝົດທີ່ກ່ຽວຂ້ອງ.	ຊາວກະສິກອນ (ເປັນເຈົ້າຕົນເອງ)..... 1 ຊາວກະສິກອນ (ເຮັດວຽກໃຫ້ກັບບໍລິສັດ) ... 2 ຊາວປະມົງ ..... 3 ທຸລະກິດຂະໜາດນ້ອຍ ..... 4 ຜະນັກງານລັດ ..... 5 ບໍລິສັດເອກະຊົນ ຫຼື ອົງການຈັດຕັ້ງ ..... 6 ດຳລົງຊີວິດແບບລ້ຽງຊີບ ..... 7 ນັກຮຽນ..... 8 ບໍ່ມີວຽກເຮັດ/ຄົນຫວ່າງງານ ..... 9 ອື່ນໆ (ລະບຸໃຫ້ແຈ້ງ) ..... 99	
<b>312ກ</b>	ຜູ້ດູແລຫຼັກໆຂອງເດັກ ຫຼື ຄອບຄົວຂອງເດັກມີໜີ້ສິນກ່ອນເກີດອຸບັດຕິເຫດຂອງເດັກບໍ່? ຫມາຍເຖິງເງິນທີ່ເຈົ້າເປັນໜີ້ ທະນາຄານ ຫຼື ກູ້ເງິນຈາກບຸກຄົນອື່ນທີ່ຕ້ອງໄດ້ຈ່າຍຄືນ. ເລືອກເອົາໜຶ່ງຄຳຕອບ.	ບໍ່ມີ .....0 ມີ ..... 1 ບໍ່ຮູ້.....98	ຖ້າ ບໍ່ມີ, ໃຫ້ຂ້າມໄປຕອບຄຳຖາມ Q313a
<b>312ຂ</b>	ຕາມການຄາດຄະເນທີ່ດີທີ່ສຸດຂອງເຈົ້າ ຈຳນວນໜີ້ສິນທັງໝົດທີ່ເຈົ້າມີ	<180,000 ກີບ/ເດືອນ ..... 1 1,80,000 - <500,000 ກີບ/ເດືອນ .....2 500,000-<1 ລ້ານ ກີບ/ເດືອນ.....3	

	ກ່ອນອຸປະຕິເຫດ ຂອງເດັກ ມີ ເທົ່າໃດ?  ເລືອກເອົາໜຶ່ງຄຳ ຕອບ.	1 ລ້ານ-<2 ລ້ານ ກີບ/ເດືອນ.....4 2 ລ້ານ-<5 ລ້ານ ກີບ/ເດືອນ.....5 5 ລ້ານ-<10 ລ້ານ ກີບ/ເດືອນ.....6 10 ລ້ານ ຫຼື ຫຼາຍກວ່ານີ້ ກີບ/ເດືອນ.....7 ບໍ່ຮູ້/ບໍ່ຕອບ.....98	
313ກ	ໃນເວລານີ້ ຫຼັງຈາກ ເກີດອຸປະຕິເຫດ ຂອງເດັກ, ຜູ້ດູແລ ຫຼັກໆຂອງເດັກ ຫຼື ຄອບຄົວຂອງເດັກ ມີໜີ້ສິນບໍ່?	ບໍ່ມີ ..... 0 ມີ ..... 1	ຖ້າ ບໍ່ມີ, ໃຫ້ຂ້າມໄປ ຕອບຄຳຖາມ Q401
313ຂ	ຄາດຄະເນທີ່ດີທີ່ສຸດ ຂອງຈຳນວນໜີ້ ສິນທັງຫມົດທີ່ມີ ຫຼັງຈາກອຸບັດຕິ ເຫດ ຂອງເດັກ ແມ່ນເທົ່າໃດ?  ເລືອກເອົາໜຶ່ງຄຳ ຕອບ.	<180,000 ກີບ/ເດືອນ ..... 1 1,80,000 - <500,000 ກີບ/ເດືອນ .....2 500,000-<1 ລ້ານ ກີບ/ເດືອນ.....3 1 ລ້ານ-<2 ລ້ານ ກີບ/ເດືອນ.....4 2 ລ້ານ-<5 ລ້ານ ກີບ/ເດືອນ.....5 5 ລ້ານ-<10 ລ້ານ ກີບ/ເດືອນ.....6 10 ລ້ານ ຫຼື ຫຼາຍກວ່ານີ້ ກີບ/ເດືອນ.....7 ບໍ່ຮູ້/ບໍ່ຕອບ.....98	
314	ເມື່ອພິຈາລະນາເຖິງ ເວລາກ່ອນເກີດ ອຸປະຕິເຫດຂອງ ເດັກ ແລະ ຫຼັງເກີດ ອຸປະຕິເຫດຂອງ ເດັກ, ຄອບຄົວເດັກ ເສຍຊັບສິນຫຍັງ ແຕ່ ຕັ້ງແຕ່ເກີດ ອຸປະຕິເຫດ? ການ ສູນເສຍນີ້ອາດຈະ	ບໍ່ສູນເສຍຫຍັງ.....0 ດິນ..... 1 ເຮືອນ.....2 ສັດລ້ຽງ..... 3 ຊັບສິນ/ສິ່ງຂອງຕ່າງໆອື່ນໆ..... 4 ຕຳແໜ່ງໃນຊຸມຊົນ ..... 5 ບໍ່ຮູ້..... 98 ອື່ນໆ (ລະບຸໃຫ້ແຈ້ງ)..... 99	

	<p>ເປັນຊັບສິນທີ່ຈັບ ຕ້ອງໄດ້ ເຊັ່ນ ເຮືອນ ຫຼື ທີ່ດິນ ຫຼື ອາດຈະຫມາຍ ເຖິງຕຳແໜ່ງໃນ ຊຸມຊົນ.  ເລືອກຄຳຕອບທັງ ໝົດທີ່ກ່ຽວຂ້ອງ.</p>		
--	--	--	--

**ພາກທີ 4: ຂໍ້ມູນກ່ຽວກັບອຸປະຕິເຫດ**

ຜູ້ສຳພາດເວົ້າວ່າ: ຂ້ອຍຢາກຖາມບາງຄຳຖາມກ່ຽວກັບອຸປະຕິເຫດຂອງເດັກ. ບາງຄຳຖາມເຫຼົ່ານີ້ອາດຈະມີຄວາມລະອຽດອ່ອນ ຫຼື ຕອບບາກ, ດັ່ງນັ້ນ ຖ້າເຈົ້າຕ້ອງການພັກຜ່ອນ ຫຼື ບໍ່ຕ້ອງການຕອບຄຳຖາມ, ກໍ່ສາມາດບອກໃຫ້ຂ້ອຍຮູ້. ພວກເຮົາເຂົ້າໃຈດີວ່າ ເຈົ້າອາດຈະຈື່ບາງສິ່ງບາງຢ່າງດີກວ່າສິ່ງອື່ນ. ພວກເຮົາພຽງແຕ່ຂໍໃຫ້ເຈົ້າແບ່ງປັນສິ່ງທີ່ເຈົ້າຈື່ໃຫ້ພວກເຮົາຮູ້.

<p><b>401</b></p>	<p>ວັນທີ່ເກີດ ອຸປະຕິເຫດກັບເດັກ ແມ່ນວັນທີໃດ?</p>	<p>ຕື່ມຂໍ້ມູນຕາມວົງເລັບ (ເດືອນ, ວັນ, ປີ)</p>	
<p><b>402</b></p>	<p>ອຸປະຕິເຫດຂອງ ເດັກ ເກີດຢູ່ໃສ?</p>	<p>ທົ່ງໄຮ່ທົ່ງນາ ..... 1 ຖະໜົນ..... 2 ເຮືອນ..... 3 ບ່ອນເຮັດວຽກ..... 4 ບ້ານ ..... 5 ບໍ່ຮູ້..... 98 ອື່ນໆ (ລະບຸໃຫ້ແຈ້ງ) ..... 99</p>	
<p><b>403</b></p>	<p>ແມ່ນຫຍັງເຮັດໃຫ້ ລະເບີດແຕກ (ຖ້າ ເຈົ້າຮູ້)?  ເລືອກເອົາໜຶ່ງຄຳ ຕອບ.</p>	<p>ຂວານ ..... 1 ຈີກ..... 2 ເລື້ອຍ..... 3 ມົດ/ຜ້າ..... 4 ດັງໄຟ/ຈຸດໄຟ..... 5 ການແຕະຕ້ອງ (ເຕະ, ຢຽບ, ໂຍນບາງສິ່ງ ບາງຢ່າງໃສ່ມັນ)..... 6 ບໍ່ຮູ້..... 98</p>	

		ອື່ນໆ (ລະບຸໃຫ້ແຈ້ງ) ..... 99	
<b>404</b>	ໃນເວລາທີ່ເກີດອຸ ບັດຕິເຫດ, ເດັກໄດ້ ເຄື່ອນໄຫວແນວໃດ ?	ກຳລັງຂີ່ລົດຈັກ ..... 1 ກຳລັງຂີ່ລົດເກັງ/ລົດກະບະ..... 2 ກຳລັງຂີ່ລົດໄຖນາ ..... 3 ກຳລັງຢ່າງ ..... 4 ອື່ນໆ (ລະບຸໃຫ້ແຈ້ງ) ..... 99	
<b>405</b>	ກ່ອນເກີດການ ລະເບີດ ເດັກເຮັດ ຫຍັງຢູ່?  ເລືອກເອົາໜຶ່ງຄຳ ຕອບ.	ເຮັດສວນ (ສວນຫ່າງຈາກເຮືອນບໍ່ເກີນ 0.5 ກິໂລແມັດ) 1 ເຮັດສວນ (ສວນຫ່າງຈາກເຮືອນເກີນ 0.5 ກິໂລແມັດ 2 ດັງໄຟ.....3 ບຸກເບີກທີ່ດິນໂດຍການຈູດໄຟ ..... 4 ບຸກເບີກທີ່ດິນໂດຍການຕັດໄມ້ຖາງປ່າ..... 5 ຊອກຫາອາຫານ..... 6 ພັກຜ່ອນ/ກິລາ..... 7 ມ້າງ ລບຕ ..... 8 ລ້ຽງສັດ..... 9 ແຕະຕ້ອງ, ເຄື່ອນຍ້າຍ ລບຕ..... 10 ອື່ນໆ (ລະບຸໃຫ້ແຈ້ງ) ..... 99	ຂ້າມໄປຕອບຄຳຖາມ: 406ກ-406ຄ  406ກ-406ຄ 407ກ 408ກ 409ກ 410ກ-410ຂ 411 412ກ-412ຂ 501  413 501  501
<b>ຖາມສະເພາະຕື່ມ ເລືອກຄຳຕອບທີ 1 (ເຮັດສວນ) ຫຼື ເລືອກຄຳຕອບທີ 2 (ເຮັດການກະເສດ) ໃນຂໍ້ Q403. ໃຫ້ ຂ້າມໄປ ຕອບຄຳຖາມຂໍ້ Q501.</b>			
<b>406ກ</b>	ປູກພືດຊະນິດໃດ?  ເລືອກໄດ້ຫຼາຍຢ່າງ ??	ມັນຝຣັ່ງ..... 1 ມັນຕົ້ນ ..... 2 ກ້ວຍ..... 3 ອ້ອຍ..... 4 ເຂົ້າ ..... 5	

		ສາລີ ..... 6 ອື່ນໆ (ລະບຸໃຫ້ແຈ້ງ) ..... 99	
<b>406ຂ</b>	ເດັກຊຸດ ຫຼື ປູກຜົດ ຝັງເລິກເທົ່າໃດ?  ເລືອກເອົາໜຶ່ງຄຳ ຕອບ.	0-5 ຊັງຕີແມັດ..... 1 6-10 ຊັງຕີແມັດ..... 2 11-15 ຊັງຕີແມັດ..... 3 16-25 ຊັງຕີແມັດ..... 4 26-50 ຊັງຕີແມັດ..... 5 ຊຸດເລິກກວ່າ 50 ຊັງຕີແມັດ..... 6 ບໍ່ຮູ້.....98 ອື່ນໆ (ລະບຸໃຫ້ແຈ້ງ) ..... 99	
<b>406ຄ</b>	ເດັກໃຊ້ເຄື່ອງມື ປະເພດໃດຊຸດດິນ?  ເລືອກເອົາໜຶ່ງຄຳ ຕອບ.	ຈີກ..... 1 ຊ້ວນ ..... 2 ຂວານ ..... 3 ລົດໄຖນາ ..... 4 ບໍ່ຮູ້..... 99	
<b>ຖາມສະເພາະຕື່ມ ຖ້າເລືອກຄຳຕອບທີ 3 (ດັງໄຟ) ໃນຄຳຖາມຂໍ້ Q403. ໃຫ້ຂ້າມໄປຕອບຄຳຖາມຂໍ້ Q501.</b>			
<b>407ກ</b>	ເດັກດັງໄຟເພື່ອເຮັດ ຫຍັງ?  ເລືອກເອົາໜຶ່ງຄຳ ຕອບ.	ຝັງໄຟ..... 1 ແຕ່ງກິນ ..... 2 ຈຸດຂີ້ເຫຍື້ອ ..... 3 ບໍ່ຮູ້..... 98 ອື່ນໆ (ລະບຸໃຫ້ແຈ້ງ) ..... 99	
<b>ຖາມສະເພາະຕື່ມ ຖ້າເລືອກຄຳຕອບທີ 4 (ບຸກເບີກທີ່ດິນໂດຍການຈູດໄຟ) ໃນຄຳຖາມຂໍ້ Q403. ໃຫ້ຂ້າມໄປຕອບຄຳຖາມຂໍ້ Q501.</b>			
<b>408ກ</b>	ເດັກຈູດໄຟບຸກເບີກ ທີ່ດິນ ຍ້ອນ ເຫດຜົນຫຍັງ?	ສຳລັບການປູກຝັງ..... 1 ສຳລັບການປູກສ້າງ..... 2 ບໍ່ຮູ້..... 98	

	ເລືອກເອົາໜຶ່ງຄຳຕອບ.	ອື່ນໆ (ລະບຸໃຫ້ແຈ້ງ) ..... 99	
<b>ຖາມສະເພາະຕື່ມ ຖ້າເລືອກຄຳຕອບທີ 5 (ບຸກເບີກທີ່ດິນໂດຍການຕັດໄມ້ຖາງປ່າ) ໃນຄຳຖາມຂໍ້ Q403. ໃຫ້ຂ້າມໄປຕອບຄຳຖາມຂໍ້ Q501.</b>			
<b>409ກ</b>	ເດັກຕັດໄມ້ຖາງປ່າ ບຸກເບີກທີ່ດິນ ຍ້ອນເຫດຜົນ ຫຍັງ?  ເລືອກເອົາໜຶ່ງຄຳ ຕອບ.	ຕັດໄມ້ (ຕົ້ນໄມ້ໃຫຍ່) ..... 1 ຕັດຫຍ້າຂະໜາດນ້ອຍ ..... 2 ຖາງປ່າ..... 3 ບໍ່ຮູ້..... 98 ອື່ນໆ (ລະບຸໃຫ້ແຈ້ງ) ..... 99	
<b>ຖາມສະເພາະຕື່ມ ຖ້າເລືອກຄຳຕອບທີ 6 (ຊອກຫາອາຫານ) ໃນຄຳຖາມຂໍ້ Q403. ໃຫ້ຂ້າມໄປຕອບຄຳຖາມຂໍ້ Q501.</b>			
<b>410ກ</b>	ເດັກໄປຊອກຫາ ອາຫານ ແບບໃດ ແດ່?  ເລືອກເອົາໜຶ່ງຄຳ ຕອບ.	ຊອກຫາອາຫານ..... 1 ຫາປາ.....2 ລ່າສັດ ..... 3 ຫ້າງແຮ້ວ/ກັບດັກ ..... 4 ຫາໝໍ້ໄມ້ ..... 5 ບໍ່ຮູ້..... 98 ອື່ນໆ (ລະບຸໃຫ້ແຈ້ງ) ..... 99	
<b>410ຂ</b>	ເດັກໄປຊອກຫາ ອາຫານ ຢູ່ໃສ?  ເລືອກເອົາໜຶ່ງຄຳ ຕອບ.	ໃນປ່າ..... 1 ໃນທົ່ງໄຮ່ທົ່ງນາ ..... 2 ໃກ້ແມ່ນ້ຳ/ໜອງໃຫຍ່ ..... 3 ບໍ່ຮູ້..... 98 ອື່ນໆ (ລະບຸໃຫ້ແຈ້ງ) ..... 99	
<b>ຖາມສະເພາະຕື່ມ ຖ້າເລືອກຄຳຕອບທີ 7 (ຜັກຜ່ອນ/ກິລາ) ໃນຄຳຖາມຂໍ້ Q403. ໃຫ້ຂ້າມໄປຕອບຄຳຖາມຂໍ້ Q501.</b>			
<b>411ກ</b>	ເດັກກຳລັງເຮັດ ການຜັກຜ່ອນ ປະເພດໃດແດ່?	ຫຼິ້ນກິລາ..... 1 ອອກກຳລັງກາຍ ..... 2 ບໍ່ຮູ້..... 98 ອື່ນໆ (ລະບຸໃຫ້ແຈ້ງ) ..... 99	

ຖາມສະເພາະຕື່ມ ຖ້າເລືອກຄຳຕອບທີ 8 (ມ້າງລະເບີດ) ໃນຄຳຖາມຂໍ້ Q403. ໃຫ້ຂ້າມໄປຕອບຄຳຖາມຂໍ້ Q501.

ເຈົ້າຈື່ໄດ້ບໍ່ ພວກເຮົາແຈ້ງໄປແລ້ວວ່າ ຄຳຕອບຂອງເຈົ້າຈະຖືກຮັກສາເປັນຄວາມລັບ. ພວກເຮົາຈະບໍ່ລະບຸຊື່ໃດໆໄວ້ໃນບົດລາຍງານ, ສະນັ້ນ ຈະບໍ່ມີໃຜຮູ້ວ່າເຈົ້າຕອບແນວໃດ.

412ກ	ຕອນທີ່ເກີດອຸປະຕິເຫດ ເດັກໄດ້ມ້າງ ລບຕ ບໍ່?	ບໍ່ໄດ້ມ້າງ ..... 0 ແມ່ນ, ໄດ້ມ້າງ..... 1 ບໍ່ຮູ້..... 98	ຖ້າບໍ່ໄດ້ມ້າງ/ບໍ່ຮູ້ ໃຫ້ຂ້າມໄປຕອບຄຳຖາມຂໍ້ Q501
412ຂ	ຈຸດປະສົງຂອງການມ້າງ ລບຕ ແມ່ນຫຍັງ? ເລືອກເອົາໜຶ່ງຄຳຕອບ.	ຂາຍເພື່ອຫາລາຍໄດ້ເສີມ ..... 1 ເອົາໄປເຮັດບາງສິ່ງຢ່າງ..... 2 ການດຳເນີນງານການເກັບກູ້ ..... 3 ບໍ່ຮູ້..... 98 ອື່ນໆ (ລະບຸໃຫ້ແຈ້ງ) ..... 99	

ຖາມສະເພາະຕື່ມ ຖ້າເລືອກຄຳຕອບທີ 10 (ແຕະຕ້ອງ, ຍ້າຍລະເບີດ) ໃນຄຳຖາມຂໍ້ Q403. ໃຫ້ຂ້າມໄປຕອບຄຳຖາມຂໍ້ Q501.

413	ຍ້ອນຫຍັງເດັກຈື່ງແຕະຕ້ອງ/ຍ້ານລະເບີດ	ເພື່ອໃຫ້ເດັກໄດ້ຫຼິ້ນ..... 1 ເພື່ອຍ້າຍໄປບ່ອນປອດໄພ..... 2 ບັງເອີນແຕະຕ້ອງ ຫຼື ຢຽບ..... 3 ບໍ່ຮູ້..... 98 ອື່ນໆ (ລະບຸໃຫ້ແຈ້ງ) ..... 99	
-----	------------------------------------	---	--

**ພາກທີ 5: ການດູແລທາງການແພດຫຼັງຈາກອຸປະຕິເຫດ**

ບັດນີ້ ຂ້ອຍຢາກຖາມກ່ຽວກັບການດູແລທາງການແພດຂອງເດັກຫຼັງຈາກອຸປະຕິເຫດ. ບາງຄຳຖາມເຫຼົ່ານີ້ອາດຈະມີຄວາມລະອຽດອ່ອນ ຫຼື ຕອບຍາກ, ດັ່ງນັ້ນ ຖ້າເຈົ້າຕ້ອງການຝັກຜ່ອນ ຫຼື ບໍ່ຕ້ອງການຕອບຄຳຖາມ, ກໍ່ສາມາດບອກໃຫ້ຂ້ອຍຮູ້. ພວກເຮົາເຂົ້າໃຈດີວ່າ ເຈົ້າອາດຈະຊື່ບາງສິ່ງບາງຢ່າງດີກວ່າສິ່ງອື່ນ. ພວກເຮົາພຽງແຕ່ຂໍໃຫ້ເຈົ້າແບ່ງປັນສິ່ງທີ່ເຈົ້າຈື່ໃຫ້ພວກເຮົາຮູ້.

501	ຫຼັງຈາກເກີດອຸປະຕິເຫດ, ເດັກໄດ້ໄປຫາສະຖານທີ່ປິ່ນປົວທາງການແພດ (ເຊັ່ນ:	ບໍ່ໄດ້ໄປ..... 0 ໄດ້ໄປ..... 1	ຖ້າໄດ້ໄປ ໃຫ້ຂ້າມຄຳຖາມຂໍ້ Q502ກ
-----	---	---------------------------------	--------------------------------

	ສຸກສາລາ ຫຼື ໂຮງຫມໍ) ຫຼື ໄດ້ ຮັບການເບິ່ງແຍງ ທາງການແພດບໍ່? ເລືອກເອົາໜຶ່ງຄຳ ຕອບ.		
501ກ	ຖ້າບໍ່, ເດັກບໍ່ໄປ ໂຮງໝໍຍ້ອນ ເຫດຜົນອັນໃດ? ເລືອກຄຳຕອບທັງ ໝົດທີ່ກ່ຽວຂ້ອງ.	ການບາດເຈັບເບິ່ງຄືວ່າບໍ່ໄດ້ຮ້າຍແຮງ ..... 1 ບໍ່ມີສະຖານທີ່ປິ່ນປົວຢູ່ໃກ້ຄຽງ..... 2 ບໍ່ມີພາຫະນະຂົນສົ່ງໄປ ..... 3 ບໍ່ສາມາດຈ່າຍຄ່າປິ່ນປົວໄດ້..... 4 ຍ້ານໜໍ່ ຫຼື ຍ້ານໂຮງໝໍ..... 5 ບໍ່ຮູ້ວ່າຈະໄປໃສ..... 6 ຄອບຄົວ ຫຼື ຊຸມຊົນຖືກແນະນຳວ່າ ບໍ່ໃຫ້ໄປ ຊອກຫາການປິ່ນປົວ ດູແລ..... 7 ຜະຍາຍາມປິ່ນປົວດ້ວຍຢາຝື້ນເມືອງ ຫຼື ປິ່ນ ປົວຢູ່ເຮືອນກ່ອນ ..... 8 ໄດ້ຮັບການຊ່ວຍເຫຼືອທີ່ຈຳເປັນຢູ່ເຮືອນ..... 9 ໝົດສະຕິ ຫຼື ບໍ່ສາມາດເຄື່ອນໄຫວໄດ້ ..... 10 ສະຖານທີ່ປິ່ນປົວປິດ ຫຼື ຢູ່ໄກເກີນໄປ..... 11 ມີການຈຳແນກ ຫຼື ຍ້ານວ່າຜະນັກງານຂອງສະຖານທີ່ປິ່ນປົວຈະ ປະຕິບັດຕໍ່ແບບບໍ່ດີ..... 12 ບໍ່ຮູ້..... 98 ອື່ນໆ (ລະບຸໃຫ້ແຈ້ງ) ..... 99	ຂ້າມໄປຕອບຄຳຖາມຂໍ້ Q503
502ກ	ມັນໃຊ້ເວລາດົນ ປານໃດ ເດັກຈຶ່ງໄດ້ ຮັບການປິ່ນປົວທາງ ການແພດຄັ້ງທຳ ອິດ? ອັນນີ້ອາດ ຈະລວມເຖິງແຜດ ໜໍ່ທີ່ມາເຖິງ ສະຖານທີ່ເກີດ ອຸປະຕິເຫດເຜື້ອ	ທັນທີ..... 1 ພາຍໃນ 15 ນາທີ..... 2 >15 ນາທີ ຫາ <30 ນາທີ ..... 3 >30 ນາທີ ຫາ <60 ນາທີ ..... 4 1-3 ຊົ່ວໂມງ ..... 5 ຫຼາຍກວ່າ 3 ຊົ່ວໂມງ ..... 6 >3 ຊົ່ວໂມງ ຫາ <24 ຊົ່ວໂມງ..... 7	

	ໃຫ້ການປິ່ນປົວດູ ແລທາງການແພດ ແກ່ເຈົ້າ ຫຼື ໄລຍະ ເວລາຕັ້ງແຕ່ເກີດ ອຸປະຕິເຫດ ຈົນມາ ຮອດສະຖານທີ່ ປິ່ນປົວທາງການ ແພດ ດົນປານໃດ.	2-3 ມື້ ..... 8 ຫຼາຍກວ່າ 3 ມື້ ..... 9 ບໍ່ຮູ້..... 98 ອື່ນໆ (ລະບຸໃຫ້ແຈ້ງ) ..... 99	
502ຂ	ເດັກໄດ້ຮັບການ ປິ່ນປົວທາງການ ແພດໃນລະດັບ ໃດ?	ການປະຖົມພະຍາບານຂັ້ນພື້ນຖານຢູ່ໃນສະ ຖານທີ່ເກີດເຫດ..... 1 ສຸກສາລາ(ຂອງລັດ)..... 2 ໂຮງໝໍເມືອງ (ຂອງລັດ)..... 3 ໂຮງໝໍແຂວງ (ຂອງລັດ)..... 4 ໂຮງໝໍສູນກາງ (ຂອງລັດ) ..... 5 ຄລິນິກເອກະຊົນ..... 6 ໂຮງໝໍເອກະຊົນ..... 7 ອື່ນໆ (ລະບຸໃຫ້ແຈ້ງ) ..... 99	
502ຄ	ເດັກໄດ້ຮັບການດູ ແລປະເພດໃດແດ່ທີ່ ເຈົ້າຈື່ໄດ້?  ເລືອກຄຳຕອບທັງ ໝົດທີ່ກ່ຽວຂ້ອງ.  <i>ການຮັກສາອາການ ໃຫ້ຄົງທີ່ ໝາຍ ເຖິງການຕິດຕາມ ກວດກາຂອງຜູ້ໃຫ້ ບໍລິການທາງການ ແພດ ເພື່ອໃຫ້ແນ່ ໃຈວ່າສະພາບ ອາການບາດເຈັບບໍ່</i>	ການອະນາໄມບາດແຜ ..... 1 ເຮັດ CPR ຊ່ວຍຊີວິດ ..... 2 ໃສ່ອີກຊີເຈນ..... 3 ການຫ້າມບໍ່ໃຫ້ເລືອດໄຫຼ..... 4 ໃສ່ນໍ້າເກືອ/ການຄວບຄຸມນໍ້າ..... 5 ຢາປົວ ..... 6 ການຮັກສາອາການໃຫ້ຄົງທີ່ (ຕິດຕາມສະພາບການ, ການກວດ ຊີບພະຈອນ)..... 7 ການຜ່າຕັດ..... 8 ການປິ່ນປົວບາດແຜຮ້າຍແຮງ (ຫຍິບບາດແຜ, ປິດບາດແຜ) ..... 9 ອື່ນໆ (ລະບຸໃຫ້ແຈ້ງ) ..... 99	

	ຮ້າຍແຮງຂຶ້ນ, ກວດເບິ່ງອາການ ຊົບພະຈອນ.		
503	ຫຼັງຈາກອຸປະຕິເຫດ , ເດັກໄດ້ຮັບການ ຝຶນຝຸ່ມ?	ບໍ່ໄດ້ຮັບ ..... 0 ໄດ້ຮັບ ..... 1	ຖ້າບໍ່ໄດ້ຮັບ ໃຫ້ຂ້າມໄປ ຕອບຄໍາຖາມຂໍ້ Q508
504	ດົນປານໃດ ເດັກ ຈຶ່ງໄດ້ຮັບການ ຊ່ວຍເຫຼືອການຝຶນ ຝຸ່ມ ຫຼັງຈາກ ອຸປະຕິເຫດ?	<2 ອາທິດ ..... 1 ≥2 ອາທິດ ຫາ < 6 ເດືອນ ..... 2 ≥6 ເດືອນ ຫາ <12 ເດືອນ ..... 3 ≥12 ເດືອນ ..... 4 ບໍ່ຮູ້ ..... 98	
505	ເດັກໄດ້ຮັບການ ຊ່ວຍເຫຼືອດ້ານການ ຝຶນຝຸ່ມເລື້ອຍໆ ປານໃດ?	1-2 ຄັ້ງ ..... 1 3-5 ຄັ້ງ ..... 2 5-10 ຄັ້ງ ..... 3 ຫຼາຍກວ່າ 10 ຄັ້ງ ..... 4 ກຳລັງດຳເນີນຢູ່ ..... 5 ບໍ່ຮູ້ ..... 98	
506	ການຝຶນຝຸ່ມແມ່ນສຳ ເລັດ ຫຼື ຍັງ ຕ້ອງການການ ຊ່ວຍເຫຼືອການຝຶນ ຝຸ່ມເຕີມ?	ສຳເລັດ ..... 1 ຍັງຕ້ອງການການຊ່ວຍເຫຼືອການຝຶນຝຸ່ມ ເຕີມ ..... 2 ບໍ່ຮູ້ ..... 98	ຖ້າຍັງຕ້ອງການການ ຊ່ວຍເຫຼືອການຝຶນຝຸ່ມ ເຕີມ, ຂ້າມໄປຕອບຄໍາ ຖາມ Q507ກ
506ກ	ຍ້ອນຫຍັງເດັກຈຶ່ງບໍ່ ຕ້ອງການການຝຶນຝຸ່ມ ເຕີມເຕີມອີກ?  ເລືອກຄໍາຕອບທັງ ໝົດທີ່ກ່ຽວຂ້ອງ.	ເດັກສາມາດເຄື່ອນໄຫວໄດ້ຢ່າງອິດສະຫຼະ ... 1 ເດັກບໍ່ຕ້ອງການການປິ່ນປົວທາງການແພດ ຫຼື ກາຍຍະບຳບັດຕໍ່ໄປ ..... 2 ເດັກສາມາດເຮັດວຽກ ຫຼື ຫາລາຍໄດ້ອີກ ເທື່ອໜຶ່ງ ..... 3 ເດັກໄດ້ຮັບຂາທຽມ ຫຼື ເຄື່ອງຊ່ວຍເຄື່ອນທີ່ ທີ່ຕອບສະໜອງຄວາມຕ້ອງການຂອງເດັກ .. 4	ທຸກຄໍາຕອບ, ໃຫ້ຂ້າມໄປ ຕອບຄໍາຖາມ Q508

		<p>ເດັກໄດ້ປັບຕົວເຂົ້າກັບການດຳລົງຊີວິດກັບ ການບາດເຈັບຂອງເດັກ..... 5</p> <p>ເດັກບໍ່ມີອາການເຈັບປວດ ຫຼື ບັນຫາສຸຂະ ພາບທີ່ກ່ຽວຂ້ອງກັບການບາດເຈັບອີກຕໍ່ໄປ .6</p> <p>ເດັກບໍ່ໄດ້ເຝິງພາຄົນອື່ນໃນການເຮັດວຽກ ປະຈຳວັນອີກຕໍ່ໄປ..... 7</p> <p>ເດັກກັບຄືນໄປໃຊ້ຊີວິດປົກກະຕິຂອງເດັກ.. 8</p> <p>ຊຸມຊົນຂອງເດັກຍອມຮັບ ແລະ ສະໜັບສະ ໜູນເດັກ..... 9</p> <p>ບໍ່ມີເງິນທີ່ຈະກັບຄືນໄປຮັບການດູແລ ຫຼື ການປິ່ນປົວເພີ່ມເຕີມ ..... 10</p> <p>ບໍ່ມີການຊ່ວຍເຫຼືອໃນການໄປຫາ ຫຼື ກັບຈາກ ການນັດຫມາຍປິ່ນປົວ..... 11</p> <p>ເດັກບໍ່ຮູ້ສຶກວ່າຕ້ອງການຄວາມຊ່ວຍເຫລືອ ອີກຕໍ່ໄປ..... 12</p> <p>ບໍ່ຮູ້..... 98</p> <p>ອື່ນໆ (ລະບຸໃຫ້ແຈ້ງ) ..... 99</p>	
507ກ	ເດັກໄດ້ຮັບການ ຊ່ວຍເຫຼືອດ້ານການ ຝຶນຝູງຢູ່ໃສ?	<p>ສູນການຝຶນຝູງໜ້າທີ່ການ.....1</p> <p>ສະຖານທີ່ເກີດເຫດ.....1</p> <p>ສຸກສາລາ(ຂອງລັດ).....2</p> <p>ໂຮງໝໍເມືອງ (ຂອງລັດ)..... 3</p> <p>ໂຮງໝໍແຂວງ (ຂອງລັດ).....4</p> <p>ໂຮງໝໍສູນກາງ (ຂອງລັດ) .....5</p> <p>ຄລິນິກເອກະຊົນ..... 6</p> <p>ໂຮງໝໍເອກະຊົນ..... 7</p> <p>ອື່ນໆ (ລະບຸໃຫ້ແຈ້ງ) ..... 99</p>	
507ຂ	ການບໍລິການຝຶນຝູງ ໃດແດ່ທີ່ເດັກໄດ້ ຮັບ. ເລືອກໄດ້ຫຼາຍຄຳ ຕອບ. ເລືອກຄຳ	<p>ນວດ..... 1</p> <p>ການຈັດການກັບອາການເຈັບປວດ.....2</p> <p>ກາຍຍະພາບບຳບັດ..... 3</p> <p>ຢາປົວ .....4</p>	

	ຕອບທັງໝົດທີ່ ກ່ຽວຂ້ອງ.	ແຂນ/ຂາທຽມ ແລະ ອຸປະກອນຊ່ວຍຊຸ່ງຮ່າງກາຍ (P&O)..... 5 ອຸປະກອນຊ່ວຍເຫຼືອ ..... 6 ການຊ່ວຍເຫຼືອໃນການເຄື່ອນໄຫວ (ການ ຢຶດກ້າມຊີ້ນ, ອອກກຳລັງກາຍ, ແລະ ອື່ນໆ) 7 ອື່ນໆ (ລະບຸໃຫ້ແຈ້ງ) ..... 99	
508	ຖ້າໄດ້ຮັບການສະ ໜັບສະໜູນ ຊ່ວຍເຫຼືອ ເດັກໄດ້ ຮັບການສະໜັບສະ ໜູນຊ່ວຍເຫຼືອ ປະເພດໃດແດ່?	ບໍ່ໄດ້ຮັບ ..... 0 ການປົ່ນປົວທາງການແພດ ..... 1 ອຸປະກອນຊ່ວຍເຫຼືອ ..... 2 ສຸຂະພາບຈິດ..... 3 ບໍ່ຮູ້..... 98 ອື່ນໆ (ລະບຸໃຫ້ແຈ້ງ) ..... 99	
509	ເດັກໄດ້ຮັບການ ຊ່ວຍເຫຼືອປະເພດ ໃດແດ່ ຈາກ ລັດຖະບານ ເຊັ່ນ: ກຊ ສາທາ, ກຊ ຮສສ ຫຼື ຄຊກລ?	ບໍ່ໄດ້ຮັບ ..... 0 ໄດ້ຮັບ ..... 1 ບໍ່ຮູ້..... 98	ຖ້າບໍ່ໄດ້ຮັບ ໃຫ້ຂ້າມໄປ ຕອບຄຳຖາມຂໍ້ Q510
509ກ	ຖ້າໄດ້ຮັບ, ເດັກໄດ້ ຮັບການສະໜັບສະ ໜູນປະເພດໃດ? ມີຫຼາຍທາງເລືອກ ໃນການຕອບ. ສາມາດເລືອກໄດ້ ຫຼາຍກວ່າໜຶ່ງຄຳ ຕອບ.	ການເງິນ..... 1 ອາຫານ..... 2 ການຝຶກອົບຮົມການດຳລົງຊີວິດ/ວິຊາຊີບ .... 3 ຢາປົວ ..... 4 ສະໜັບສະໜູນທຸລະກິດຂະໜາດນ້ອຍ ..... 5 ສະໜັບສະໜູນດ້ານການຂົນສົ່ງ ..... 6 ບໍ່ຮູ້..... 98 ອື່ນໆ (ລະບຸໃຫ້ແຈ້ງ) ..... 99	
510	ເດັກໄດ້ຮັບການ ຊ່ວຍເຫຼືອຈາກ ອົງ ການຈັດຕັ້ງທີ່ບໍ່	ບໍ່ໄດ້ຮັບ ..... 0 ໄດ້ຮັບ ..... 1	ຖ້າບໍ່ໄດ້ຮັບ ໃຫ້ຂ້າມໄປ ຕອບຄຳຖາມຂໍ້ Q511

	ສັງກັດລັດຖະບານ, ອົງການຈັດຕັ້ງທີ່ບໍ່ ຫວັງຜົນກຳໄລ ຫຼື ມູນນິທິ ອື່ນໆບໍ່?	ບໍ່ຮູ້..... 98	
510ກ	ຖ້າໄດ້ຮັບ, ເດັກໄດ້ ຮັບການສະໜັບສະ ໜູນປະເພດໃດ? ມີຫຼາຍທາງເລືອກ ໃນການຕອບ. ສາມາດເລືອກໄດ້ ຫຼາຍກວ່າໜຶ່ງຄຳ ຕອບ.	ການເງິນ..... 1 ອາຫານ..... 2 ການຝຶກອົບຮົມການດຳລົງຊີວິດ/ວິຊາຊີບ .... 3 ຢາປົວ ..... 4 ສະໜັບສະໜູນທຸລະກິດຂະໜາດນ້ອຍ ..... 5 ສະໜັບສະໜູນດ້ານການຂົນສົ່ງ ..... 6 ບໍ່ຮູ້..... 98 ອື່ນໆ (ລະບຸໃຫ້ແຈ້ງ) ..... 99	
511	ເດັກໄດ້ຮັບການ ຊ່ວຍເຫຼືອປະເພດ ໃດຈາກຄະນະກຳ ມະການຂັ້ນບ້ານ?	ບໍ່ໄດ້ຮັບ ..... 0 ໄດ້ຮັບ ..... 1 ບໍ່ຮູ້..... 98	ຖ້າບໍ່ໄດ້ຮັບ ໃຫ້ຂ້າມໄປ ຕອບຄຳຖາມຂໍ້ Q601
511ກ	ຖ້າໄດ້ຮັບ, ເດັກໄດ້ ຮັບການສະໜັບສະ ໜູນປະເພດໃດ? ເລືອກໄດ້ຫຼາຍຄຳ ຕອບ. ເລືອກຄຳ ຕອບທັງໝົດທີ່ ກ່ຽວຂ້ອງ.	ການເງິນ..... 1 ອາຫານ..... 2 ການຝຶກອົບຮົມການດຳລົງຊີວິດ/ວິຊາຊີບ .... 3 ຢາປົວ ..... 4 ສະໜັບສະໜູນທຸລະກິດຂະໜາດນ້ອຍ ..... 5 ສະໜັບສະໜູນດ້ານການຂົນສົ່ງ ..... 6 ບໍ່ຮູ້..... 98 ອື່ນໆ (ລະບຸໃຫ້ແຈ້ງ) ..... 99	

**ພາກທີ 6: ການເຄື່ອນໄຫວຜື້ນຖານໃນການດຳລົງຊີວິດປະຈຳວັນ (ADL)**  
 ຕອນນີ້ ຂ້ອຍຢາກຖາມເຈົ້າບາງຄຳຖາມກ່ຽວກັບຄວາມສາມາດຂອງເດັກໃນການເຮັດກິດຈະກຳຊີວິດປະຈຳວັນ. ບາງຄຳຖາມຈະ ຖາມກ່ຽວກັບລະດັບຄວາມຫຍຸ້ງຍາກຂອງເຈົ້າ. ຄຳວ່າຄວາມຫຍຸ້ງຍາກນີ້ ຂ້ອຍຫມາຍເຖິງຄວາມພະຍາຍາມ, ຄວາມເຈັບປວດ,

ຄວາມຊ້າ, ຫຼື ຄວາມຈຳເປັນໃນການປັບຕົວ ຫຼື ປ່ຽນວິທີທີ່ເຈົ້າເຮັດບາງສິ່ງບາງຢ່າງ. ຂ້ອຍຈະຖາມເຈົ້າວ່າ ເດັກບໍ່ມີຄວາມ  
ຫຍຸ້ງຍາກ, ມີຄວາມຫຍຸ້ງຍາກບາງ, ມີຄວາມຫຍຸ້ງຍາກຫຼາຍ ຫຼື ເດັກບໍ່ສາມາດເຮັດໄດ້ເລີຍ. ຂ້ອຍອາດຈະຖາມຄຳຖາມເພີ່ມເຕີມ  
ກ່ຽວກັບແຕ່ລະຄຳຕອບ.

<p><b>601</b></p>	<p>ເດັກມີຄວາມ ຫຍຸ້ງຍາກໃນການ ເບິ່ງເຫັນ ບໍ່ ຕັ້ງແຕ່ ເກີດອຸປະຕິເຫດ? ບອກຂ້ອຍວ່າເດັກ ບໍ່ມີຄວາມ ຫຍຸ້ງຍາກ, ມີ ຄວາມຫຍຸ້ງຍາກ ເລັກນ້ອຍ, ມີ ຄວາມຫຍຸ້ງຍາກ ຫຼາຍ, ຫຼື ເດັກບໍ່ ສາມາດເບິ່ງເຫັນໄດ້ ເລີຍ.</p>	<p>ບໍ່ມີຄວາມຫຍຸ້ງຍາກ ..... 1 ຄວາມຫຍຸ້ງຍາກເລັກນ້ອຍ ..... 2 ມີຄວາມຫຍຸ້ງຍາກຫຼາຍ..... 3 ບໍ່ສາມາດເບິ່ງເຫັນໄດ້ເລີຍ/ເບິ່ງບໍ່ເຫັນ..... 4 ບໍ່ຕອບຄຳຖາມ ..... 97 ບໍ່ຮູ້..... 98</p>	<p>ຖ້າບໍ່ມີຄວາມຫຍຸ້ງຍາກ ໃຫ້ຂ້າມໄປຕອບຄຳຖາມ ຂໍ້Q602</p>
<p><b>601ກ</b></p>	<p>ເດັກໃຊ້ຜະລິດຕະ ພັນເຄື່ອງຊ່ວຍເຫຼືອ ອັນໃດ ເພື່ອແກ້ໄຂ ຄວາມຫຍຸ້ງຍາກໃນ ການເບິ່ງເຫັນຂອງ ເດັກ?</p>	<p>ບໍ່ໄດ້ໃຊ້ ..... 0 ແວ່ນຕາ ..... 1 ຕາທຽມ ..... 2 ການຜ່າຕັດ..... 3 ອື່ນໆ (ລະບຸໃຫ້ແຈ້ງ) ..... 99</p>	
<p><b>602</b></p>	<p>ເດັກມີຄວາມ ຫຍຸ້ງຍາກໃນການ ໄດ້ຍິນ ບໍ່ ຕັ້ງແຕ່ ເກີດອຸປະຕິເຫດ? ບອກຂ້ອຍວ່າເດັກ ບໍ່ມີຄວາມ ຫຍຸ້ງຍາກ, ມີ ຄວາມຫຍຸ້ງຍາກ ເລັກນ້ອຍ, ມີ ຄວາມຫຍຸ້ງຍາກ ຫຼາຍ, ຫຼື ເດັກບໍ່ ສາມາດໄດ້ຍິນເລີຍ.</p>	<p>ບໍ່ມີຄວາມຫຍຸ້ງຍາກ ..... 1 ຄວາມຫຍຸ້ງຍາກເລັກນ້ອຍ ..... 2 ມີຄວາມຫຍຸ້ງຍາກຫຼາຍ..... 3 ບໍ່ສາມາດໄດ້ຍິນເລີຍ/ບໍ່ໄດ້ຍິນ..... 4 ບໍ່ຕອບຄຳຖາມ ..... 97 ບໍ່ຮູ້..... 98</p>	<p>ຖ້າບໍ່ມີຄວາມຫຍຸ້ງຍາກ ໃຫ້ຂ້າມໄປຕອບຄຳຖາມ Q603</p>

602ກ	ເດັກໃຊ້ຜະລິດຕະພັນຊ່ວຍເຫຼືອອັນໃດ ເພື່ອແກ້ໄຂຄວາມຫຍຸ້ງຍາກໃນການໄດ້ຍິນ?	ບໍ່ໄດ້ໃຊ້ ..... 0 ເຄື່ອງຊ່ວຍຟັງ (ໃສ່ໄວ້ທາງ ຫຼັງ ຫຼື ໃນຫູ) .... 1 ປະສາດຫູທຽມ ..... 3 ເຄື່ອງຂະຫຍາຍສຽງຊ່ວຍຟັງ ..... 4 ແອັບຊ່ວຍການໄດ້ຍິນ (ຢູ່ໃນໂທລະສັບສະມາດໂຟນ ຫຼື ແທັບເລັດ) ..... 5 ການອ່ານໂດຍເບິ່ງປາກ ຫຼື ພາສາມື ເປັນວິທີການສື່ສານຕົ້ນຕໍ ..... 6 ອື່ນໆ (ລະບຸໃຫ້ແຈ້ງ) ..... 99	
603	ເດັກມີຄວາມຫຍຸ້ງຍາກໃນການຢ່າງ ຫຼືຂຶ້ນ ຫຼື ລົງຂຶ້ນໄດ ບໍ່ ຕັ້ງແຕ່ເກີດອຸປະຕິເຫດ? ບອກຂ້ອຍວ່າເດັກບໍ່ມີຄວາມຫຍຸ້ງຍາກ, ມີຄວາມຫຍຸ້ງຍາກເລັກນ້ອຍ, ມີຄວາມຫຍຸ້ງຍາກຫຼາຍ, ຫຼື ເດັກບໍ່ສາມາດຢ່າງໄດ້ເລີຍ.	ບໍ່ມີຄວາມຫຍຸ້ງຍາກ ..... 1 ຄວາມຫຍຸ້ງຍາກເລັກນ້ອຍ ..... 2 ມີຄວາມຫຍຸ້ງຍາກຫຼາຍ ..... 3 ບໍ່ສາມາດຢ່າງໄດ້ເລີຍ ..... 4 ບໍ່ຕອບຄໍາຖາມ ..... 97 ບໍ່ຮູ້ ..... 98	ຖ້າບໍ່ມີຄວາມຫຍຸ້ງຍາກໃຫ້ຂ້າມໄປຕອບຄໍາຖາມ Q604
603ກ	ບອກຂ້ອຍແຕ່ວ່າເດັກຕ້ອງການອຸປະກອນເພື່ອຮອງຮັບການຢ່າງ ຫຼືຂຶ້ນ ຫຼື ລົງຂຶ້ນໄດບໍ່?	ບໍ່ຕ້ອງການ ..... 0 ໄມ້ຊ່ວຍຢ່າງ ..... 1 ໄມ້ຄ້ອນເທົ້າ ..... 2 ເຄື່ອງຊ່ວຍຢ່າງ (ແບບເປັນໂຄງ) ..... 3 ເຄື່ອງຊ່ວຍຢ່າງແບບມີລີ້ ..... 4 ຂາທຽມ ຫຼື ຕີນທຽມ ..... 5 ຫຼາບຂາ ຫຼື ອຸປະກອນຄໍ້າກະດູກ ..... 6 ລີ້ເລື່ອນ (ໃຊ້ມືຢູ່/ເລື່ອນ) ..... 7 ລີ້ເລື່ອນ (ໃຊ້ໄຟຟ້າ) ..... 8	

		ການຊ່ວຍເຫຼືອໃນເວລາຢ່າງຈາກຄົນອື່ນ..... 9 ອື່ນໆ (ລະບຸໃຫ້ແຈ້ງ) ..... 99	
604	ເດັກມີຄວາມ ຫຍຸ້ງຍາກໃນການ ສື່ສານບໍ່? ຕົວຢ່າງ, ຄວາມເຂົ້າໃຈ ຫຼື ຄົນອື່ນເຂົ້າໃຈໃນ ເວລາທີ່ເຈົ້າໃຊ້ ພາສາຕາມປົກກະຕິ (ຕາມທຳນຽມ) ຂອງເຈົ້າ. ບອກ ຂ້ອຍວ່າເດັກບໍ່ມີ ຄວາມຫຍຸ້ງຍາກ, ມີຄວາມຫຍຸ້ງຍາກ ເລັກນ້ອຍ, ມີ ຄວາມຫຍຸ້ງຍາກ ຫຼາຍ, ຫຼື ເດັກບໍ່ ສາມາດສື່ສານໄດ້ ເລີຍ.	ບໍ່ມີຄວາມຫຍຸ້ງຍາກ ..... 1 ຄວາມຫຍຸ້ງຍາກເລັກນ້ອຍ ..... 2 ມີຄວາມຫຍຸ້ງຍາກຫຼາຍ..... 3 ບໍ່ສາມາດສື່ສານໄດ້ເລີຍ ..... 4 ບໍ່ຕອບຄຳຖາມ ..... 97 ບໍ່ຮູ້..... 98	
605	ເດັກມີຄວາມ ຫຍຸ້ງຍາກໃນການ ຈື່ຈຳ ບໍ່ ຕັ້ງແຕ່ເກີດ ອຸປະຕິເຫດ? ບອກ ຂ້ອຍວ່າເດັກບໍ່ມີ ຄວາມຫຍຸ້ງຍາກ, ມີຄວາມຫຍຸ້ງຍາກ ເລັກນ້ອຍ, ມີ ຄວາມຫຍຸ້ງຍາກ ຫຼາຍ, ຫຼື ເດັກບໍ່ ສາມາດຈື່ຈຳໄດ້ ເລີຍ.	ບໍ່ມີຄວາມຫຍຸ້ງຍາກ ..... 1 ຄວາມຫຍຸ້ງຍາກເລັກນ້ອຍ ..... 2 ມີຄວາມຫຍຸ້ງຍາກຫຼາຍ..... 3 ບໍ່ສາມາດສື່ສານໄດ້ເລີຍ ..... 4 ບໍ່ຕອບຄຳຖາມ ..... 97 ບໍ່ຮູ້..... 98	
ຕອນນີ້ຂ້ອຍຈະຖາມເຈົ້າບາງຄຳຖາມກ່ຽວກັບລະດັບຄວາມຫຍຸ້ງຍາກໃນການເບິ່ງແຍງສຸຂະອະນາໄມຂອງເດັກເອງ ລວມທັງກິດຈະ ວັດພື້ນຖານປະຈຳວັນ. ບໍ່ມີຄຳຕອບທີ່ຖືກຕ້ອງ ຫຼື ຜິດ. ກະລຸນາເລົ່າໃຫ້ຂ້ອຍຝັງກ່ຽວກັບສິ່ງທີ່ເຈົ້າຮູ້ສຶກສະດວກສະບາຍ.ກະລຸນາ ຕອບຄຳຖາມຕາມທີ່ທ່ານສາມາດອີງໃສ່ສິ່ງທີ່ທ່ານໄດ້ສັງເກດ ຫຼື ຮູ້ກ່ຽວກັບສະພາບຂອງເດັກ. ເຈົ້າສາມາດປຶກສາກັບລູກຂອງເຈົ້າ ໄດ້ ຖ້າເຈົ້າຕ້ອງການ.			
606	ຕັ້ງແຕ່ເກີດ ອຸປະຕິເຫດ ເດັກມີ	ບໍ່ມີຄວາມຫຍຸ້ງຍາກ ..... 1	

	ຄວາມຫຍຸ້ງຍາກໃນ ການເຂົ້າຫ້ອງນໍ້າ ຄົນດຽວ ບໍ່? ບອກ ຂ້ອຍວ່າເດັກບໍ່ມີ ຄວາມຫຍຸ້ງຍາກ, ມີຄວາມຫຍຸ້ງຍາກ, ເລັກນ້ອຍ ມີຄວາມ ຫຍຸ້ງຍາກຫຼາຍ, ຫຼື ເດັກບໍ່ສາມາດເຂົ້າ ຫ້ອງນໍ້າຄົນດຽວໄດ້ ເລີຍ.	ຄວາມຫຍຸ້ງຍາກເລັກນ້ອຍ ..... 2 ມີຄວາມຫຍຸ້ງຍາກຫຼາຍ..... 3 ບໍ່ສາມາດເຂົ້າຫ້ອງນໍ້າຄົນດຽວໄດ້ເລີຍ ..... 4 ບໍ່ຕອບຄໍາຖາມ ..... 97 ບໍ່ຮູ້..... 98	
607	ຕັ້ງແຕ່ເກີດ ອຸປະຕິເຫດ ເດັກມີ ຄວາມຫຍຸ້ງຍາກໃນ ການເຂົ້າຫ້ອງນໍ້າ ໂດຍບໍ່ມີອຸປະກອນ ຊ່ວຍເຫຼືອ? ບອກ ຂ້ອຍວ່າເດັກບໍ່ມີ ຄວາມຫຍຸ້ງຍາກ, ມີຄວາມຫຍຸ້ງຍາກ ເລັກນ້ອຍ, ມີ ຄວາມຫຍຸ້ງຍາກ ຫຼາຍ, ຫຼື ເດັກບໍ່ ສາມາດເຮັດໄດ້ ເລີຍ.	ບໍ່ມີຄວາມຫຍຸ້ງຍາກ ..... 1 ຄວາມຫຍຸ້ງຍາກເລັກນ້ອຍ ..... 2 ມີຄວາມຫຍຸ້ງຍາກຫຼາຍ..... 3 ບໍ່ສາມາດເຮັດໄດ້ເລີຍ..... 4 ບໍ່ຕອບຄໍາຖາມ ..... 97 ບໍ່ຮູ້..... 98	
608	ຕັ້ງແຕ່ເກີດ ອຸປະຕິເຫດ ເດັກມີ ຄວາມຫຍຸ້ງຍາກໃນ ການລ້າງໂຕ/ ອາບນໍ້າດ້ວຍຕົນ ເອງ ບໍ່? ບອກຂ້ອຍ ວ່າເດັກບໍ່ມີຄວາມ ຫຍຸ້ງຍາກ, ມີ ຄວາມຫຍຸ້ງຍາກ ເລັກນ້ອຍ, ມີ ຄວາມຫຍຸ້ງຍາກ ຫຼາຍ, ຫຼື ເດັກບໍ່	ບໍ່ມີຄວາມຫຍຸ້ງຍາກ ..... 1 ຄວາມຫຍຸ້ງຍາກເລັກນ້ອຍ ..... 2 ມີຄວາມຫຍຸ້ງຍາກຫຼາຍ..... 3 ບໍ່ສາມາດເຮັດໄດ້ເລີຍ..... 4 ບໍ່ຕອບຄໍາຖາມ ..... 97 ບໍ່ຮູ້..... 98	

	ສາມາດເຮັດໄດ້ ເລີຍ.		
609	ຕັ້ງແຕ່ເກີດ ອຸປະຕິເຫດ ເດັກມີ ຄວາມຫຍຸ້ງຍາກໃນ ການນຸ່ງເຄື່ອງດ້ວຍ ຕົນເອງ ບໍ່? ບອກ ຂ້ອຍວ່າເດັກບໍ່ມີ ຄວາມຫຍຸ້ງຍາກ, ມີຄວາມຫຍຸ້ງຍາກ ເລັກນ້ອຍ, ມີ ຄວາມຫຍຸ້ງຍາກ ຫຼາຍ, ຫຼື ເດັກບໍ່ ສາມາດເຮັດໄດ້ ເລີຍ.	ບໍ່ມີຄວາມຫຍຸ້ງຍາກ ..... 1 ຄວາມຫຍຸ້ງຍາກເລັກນ້ອຍ ..... 2 ມີຄວາມຫຍຸ້ງຍາກຫຼາຍ..... 3 ບໍ່ສາມາດເຮັດໄດ້ເລີຍ..... 4 ບໍ່ຕອບຄໍາຖາມ ..... 97 ບໍ່ຮູ້..... 98	
610	ຕັ້ງແຕ່ເກີດ ອຸປະຕິເຫດ ເດັກມີ ຄວາມຫຍຸ້ງຍາກໃນ ການກິນອາຫານໄດ້ ດ້ວຍຕົນເອງ ບໍ່? ບອກຂ້ອຍວ່າເດັກ ບໍ່ມີຄວາມ ຫຍຸ້ງຍາກ, ມີ ຄວາມຫຍຸ້ງຍາກ ເລັກນ້ອຍ, ມີ ຄວາມຫຍຸ້ງຍາກ ຫຼາຍ, ຫຼື ເດັກບໍ່ ສາມາດເຮັດໄດ້ ເລີຍ.	ບໍ່ມີຄວາມຫຍຸ້ງຍາກ ..... 1 ຄວາມຫຍຸ້ງຍາກເລັກນ້ອຍ ..... 2 ມີຄວາມຫຍຸ້ງຍາກຫຼາຍ..... 3 ບໍ່ສາມາດເຮັດໄດ້ເລີຍ..... 4 ບໍ່ຕອບຄໍາຖາມ ..... 97 ບໍ່ຮູ້..... 98	
611	ຕັ້ງແຕ່ເກີດ ອຸປະຕິເຫດ ເດັກມີ ຄວາມຫຍຸ້ງຍາກໃນ ການເຮັດວຽກ ຜົນຖານດ້ວຍຕົນ ເອງ ບໍ່ ເຊັ່ນ: ການ ເຮັດສວນ ຫຼື ແຕ້ມ ຮູບ?	ບໍ່ມີຄວາມຫຍຸ້ງຍາກ ..... 1 ຄວາມຫຍຸ້ງຍາກເລັກນ້ອຍ ..... 2 ມີຄວາມຫຍຸ້ງຍາກຫຼາຍ..... 3 ບໍ່ສາມາດເຮັດໄດ້ເລີຍ..... 4 ບໍ່ຕອບຄໍາຖາມ ..... 97 ບໍ່ຮູ້..... 98	

	ບອກຂ້ອຍວ່າເດັກ ບໍ່ມີຄວາມ ຫຍຸ້ງຍາກ, ມີ ຄວາມຫຍຸ້ງຍາກ ເລັກນ້ອຍ, ມີ ຄວາມຫຍຸ້ງຍາກ ຫຼາຍ, ຫຼື ເດັກບໍ່ ສາມາດເຮັດໄດ້ເລີຍ		
612	ຕັ້ງແຕ່ເກີດ ອຸປະຕິເຫດ ເຈົ້າມີ ຄວາມຫຍຸ້ງຍາກໃນ ການນັ່ງຊ້ອນທ້າຍ ລົດຈັກໄດ້ ບໍ່? ບອກຂ້ອຍວ່າເຈົ້າບໍ່ ມີຄວາມຫຍຸ້ງຍາກ, ມີຄວາມຫຍຸ້ງຍາກ ເລັກນ້ອຍ ມີຄວາມ ຫຍຸ້ງຍາກຫຼາຍ, ຫຼື ເຈົ້າບໍ່ສາມາດເຮັດ ໄດ້ເລີຍ.	ບໍ່ມີຄວາມຫຍຸ້ງຍາກ ..... 1 ຄວາມຫຍຸ້ງຍາກເລັກນ້ອຍ ..... 2 ມີຄວາມຫຍຸ້ງຍາກຫຼາຍ..... 3 ບໍ່ສາມາດເຮັດໄດ້ເລີຍ..... 4 ບໍ່ຕອບຄໍາຖາມ ..... 97 ບໍ່ຮູ້..... 98	
615	ຕັ້ງແຕ່ເກີດ ອຸປະຕິເຫດ ເດັກມີ ຄວາມຫຍຸ້ງຍາກໃນ ການໄປໂຮງຮຽນ ບໍ່? ບອກຂ້ອຍວ່າ ເດັກບໍ່ມີຄວາມ ຫຍຸ້ງຍາກ, ມີ ຄວາມຫຍຸ້ງຍາກ ເລັກນ້ອຍ, ມີ ຄວາມຫຍຸ້ງຍາກ ຫຼາຍ, ຫຼື ເດັກບໍ່ ສາມາດເຮັດໄດ້ ເລີຍ.	ບໍ່ມີຄວາມຫຍຸ້ງຍາກ ..... 1 ຄວາມຫຍຸ້ງຍາກເລັກນ້ອຍ ..... 2 ມີຄວາມຫຍຸ້ງຍາກຫຼາຍ..... 3 ບໍ່ສາມາດເຮັດໄດ້ເລີຍ..... 4 ບໍ່ຕອບຄໍາຖາມ ..... 97 ບໍ່ຮູ້..... 98	

ພາກທີ 8: ການສຶກສາໃຫ້ຄວາມຮູ້ກ່ຽວກັບ ລບຕ

ສຸດທ້າຍ, ຂ້ອຍຢາກຖາມເຈົ້າສອງສາມຄໍາຖາມກ່ຽວກັບການໂຄສະນາສຶກສາຄວາມສ່ຽງໄພຈາກ ລບຕ(EORE) ທີ່ເດັກອາດໄດ້ເຂົ້າຮ່ວມ ກ່ອນເກີດອຸປະຕິເຫດ.			
701	ກ່ອນເກີດ ອຸປະຕິເຫດ ເດັກ ເຄີຍໄດ້ຍິນກ່ຽວກັບ ເລື່ອງ ລບຕ ບໍ່ ຫຼື ເຈົ້າຮູ້ຫຍັງແດ່ກ່ຽວ ກັບ ລບຕ ?	ບໍ່ເຄີຍໄດ້ຍິນ..... 0 ເຄີຍໄດ້ຍິນ..... 1	ຖ້າບໍ່ມີເຄີຍໄດ້ຍິນ ໃຫ້ ຂ້າມໄປຕອບຄໍາຖາມ Q702
701ກ	ເດັກຮູ້ຫຍັງແດ່ກ່ຽວ ກັບ ລບຕ ກ່ອນ ເກີດອຸປະຕິເຫດ?  ເລືອກຄໍາຕອບທັງ ໜຶ່ງທີ່ກ່ຽວຂ້ອງ.	ເຄີຍໄດ້ຍິນເລື່ອງນີ້ຢູ່, ແຕ່ບໍ່ຮູ້ວ່າມັນມີຮູບຮ່າງ ເປັນແນວໃດ..... 1 ໄດ້ຍິນວ່າລະເບີດເປັນອັນຕະລາຍ..... 2 ບໍ່ໃຫ້ແຕະຕ້ອງ/ເຂົ້າໃກ້ລະເບີດ..... 3 ຖ້າເຫັນ ລບຕ ໃຫ້ລາຍ..... 4 ໄດ້ຍິນວ່າຢູ່ໃນຜືນທີ່ນີ້ບໍ່ມີລະເບີດ (ຜືນທີ່ ທີ່ຂ້ອຍອາໄສຢູ່) ..... 5 ໄດ້ຍິນວ່າລະເບີດເປັນອັນຕະລາຍຕໍ່ເດັກເທົ່າ ນັ້ນ..... 6 ໄດ້ຍິນວ່າລະເບີດຈະແຕກ ຖ້າພວກມັນຖືກຕີ ຫຼື ຖືກງັດແງະເທົ່ານັ້ນ..... 7 ບໍ່ຮູ້..... 98 ອື່ນໆ (ລະບຸໃຫ້ແຈ້ງ) ..... 99	
701ຂ	ເດັກໄດ້ຮຽນຮູ້ ຫຼື ໄດ້ຍິນຂໍ້ມູນເຫຼົ່ານີ້ ມາຈາກໃສ ຫຼື ມາ ຈາກໃຜ?	ໂຮງຮຽນ/ຄູ..... 1 ນາຍບ້ານ/ຜູ້ນໍາໃນຊຸມຊົນ..... 2 ສະມາຊິກຄອບຄົວ ..... 3 ໝູ່/ເພື່ອນບ້ານ..... 4 ອົງການ NGO ຫຼື ອົງການມະນຸດສະທໍາ..... 5 ພະນັກງານລັດ ..... 6 ພະນັກງານແພດ ..... 7 ໂທລະພາບ ຫຼື ວິທະຍຸ..... 8 ສື່ສັງຄົມ ຫຼື ອິນເຕີເນັດ..... 9 ໂປສເຕີ, ໃບແຈກຂ່າວ ຫຼື ບ້າຍ..... 10	

		ການຝຶກອົບຮົມ ຫຼື ໂຄສະນາໃຫ້ຄວາມຮູ້ .... 11	
		ບໍ່ຮູ້/ບໍ່ຈື່..... 98	
		ອື່ນໆ (ລະບຸໃຫ້ແຈ້ງ) ..... 99	
702	ໃຫ້ຈິດໝາຍເລກ WhatsApp ຂອງ ເຂົາເຈົ້າ, ຖ້າມີ. ໃຊ້ ລະຫັດ “99” ຖ້າ ເຂົາເຈົ້າບໍ່ມີ.	(ເປີດ; ຕົວເລກ)	

**ສິ້ນສຸດການສຳພາດດ້ານປະລິມານ**

ແຈ້ງໃຫ້ຜູ້ຕອບສຳພາດຮູ້ວ່າ ພວກເຮົາມາຮອດຈຸດສິ້ນສຸດຂອງການສຳພາດດ້ານປະລິມານຂອງຜູ້ດູແລເດັກແລ້ວ. ຖ້າເດັກຖືກເລືອກໃຫ້ສືບຕໍ່ຕອບຄຳຖາມດ້ານຄຸນນະພາບ (Q109=ແມ່ນ), ໃຫ້ເຂົາເຈົ້າຜັກຜ່ອນໜ້ອຍໜຶ່ງ ກ່ອນທີ່ຈະເລີ່ມຕົ້ນພາກຕໍ່ໄປ.

ຖ້າການສຳພາດສິ້ນສຸດລົງ, ໃຫ້ກວດສອບເບິ່ງສິ່ງຕໍ່ໄປນີ້:

- ເອົາເອກະສານຂໍ້ມູນຕິດຕໍ່ພົວພັນ ທີ່ມີເບີໂທສາຍດ່ວນ ຫຼື ເບີໂທທຳມະດາສຳລັບການສະໜັບສະໜູນການຝຶກຝຸດ, ການຍື່ນປົວດູແລທາງການແພດ ຫຼື ການບໍລິການສຸຂະພາບຈິດ.
- ແລກປ່ຽນຂໍ້ມູນກ່ຽວກັບຂັ້ນຕອນຕ່າງໆຕໍ່ໄປນີ້:
  - ບອກຜູ້ຕອບສຳພາດວ່າ ພວກເຮົາຈະຕິດຕໍ່ຫາເຂົາເຈົ້າຜ່ານເບີ WhatsApp ຖ້າພວກເຮົາມີຄຳຖາມຕື່ມ ຫຼື ຕ້ອງການຄວາມກະຈ່າງແຈ້ງຕື່ມອີກ ໃນເວລາທີ່ພວກເຮົາແປ ຫຼື ກັ່ນກອງຂໍ້ມູນ.
  - ຖ້າເຂົາເຈົ້າເວົ້າວ່າ ເຫັນດີ, ພວກເຮົາຈະສົ່ງສຳເນົາຂໍ້ມູນໃຫ້ເຂົາເຈົ້າເບິ່ງ ແລະ ໃຫ້ເວລາແກ່ເຂົາເຈົ້າກວດຂໍ້ມູນຄືນ ແລະ ລຶບຂໍ້ມູນທີ່ເຂົາເຈົ້າຕ້ອງການໃຫ້ເອົາອອກ ຫຼື ເພີ່ມຄຳຊີ້ແຈ້ງຕໍ່ສິ່ງທີ່ເຂົາເຈົ້າເວົ້າມາ.
  - ພວກເຮົາຈະສົ່ງແຜນການລາຍງານຂໍ້ມູນ ແລະ ຈະໃຫ້ທາງເລືອກໃນການແລກປ່ຽນຜົນການວິເຄາະຂໍ້ມູນທີ່ກ່ຽວຂ້ອງກັບຊຸມຊົນຂອງເຂົາເຈົ້າ.

ລຳດັບ.	ຄຳຖາມ	ຄຳຕອບ	ຂ້າມຄຳ ຖາມໄປ
<b>ໝວດທີ 2: ຄຸນນະພາບ</b>			
ຕື່ມຂໍ້ມູນໃນພາກນີ້ ສຳລັບເດັກ			
<b>ອ່ານບົດເລື່ອງນຳກັນ</b>			
ຜູ້ສຳພາດ ແລະ ເດັກທີ່ຖືກສຳພາດ ຈະໄດ້ອ່ານບົດເລື່ອງກ່ຽວກັບເດັກຜູ້ລອດຊີວິດຈາກ ລບຕ ຮ່ວມກັນ <sup>56</sup> (ຂຶ້ນກັບອາຍຸຂອງເດັກ). ຜູ້ສຳພາດຈະຖາມ 2-3 ຄຳຖາມກ່ຽວກັບບົດເລື່ອງເພື່ອຮັບປະກັນຄວາມເຂົ້າໃຈຂອງເດັກ.			
1	ຢູ່ໃນບົດເລື່ອງນີ້ ມີໃຜແດ່?		
2	ໃນບົດເລື່ອງ ເກີດຫຍັງຂຶ້ນກັບ (ຕົວອັກສອນ "A") ?		
3	ໃນບົດເລື່ອງມີອັນໃດທີ່ຄ້າຍຄືກັບຊີວິດຂອງເຈົ້າ? ມັນແຕກຕ່າງກັນແນວໃດ? (ໝາຍເຫດ: ຜູ້ສຳພາດຈະຖາມວ່າປະສົບການຂອງເດັກມີຄວາມຄ້າຍຄືກັນ ຫຼື ແຕກຕ່າງກັນແນວໃດກັບເດັກໃນບົດເລື່ອງ.		
<b>ຄຳຖາມເພີ່ມເຕີມ</b>			
ຄຳຖາມເພີ່ມເຕີມ ລວມມີຄຳຖາມແບບເຈາະເລິກ ເຊັ່ນ: ກະລຸນາບອກຂ້ອຍໄດ້ບໍ່ວ່າເປັນຫຍັງ? ຂ້ອຍຢາກຮູ້ແທ້ໆ.			
4	ແຕ່ລະມື້ ມີເກີດຫຍັງຂຶ້ນແດ່ ຢູ່ໂຮງຮຽນ?		
5	ຢູ່ໃນໂຮງຮຽນ ມີຫຍັງແຕ່ຍັງຄືກັນກັບກ່ອນອຸປະຕິເຫດຂອງເຈົ້າ? ມັນແຕກຕ່າງກັນແນວໃດ?		
6	ເກີດຫຍັງຂຶ້ນ ໃນເວລາທີ່ເຈົ້າໄປໂຮງຫມໍເມື່ອເກີດອຸປະຕິເຫດ?		
7	ຜູ້ໃຫຍ່ສາມາດຊ່ວຍເດັກຜູ້ອື່ນແນວໃດແດ່ ເພື່ອບໍ່ໃຫ້ເຂົາເຈົ້າມີອຸບັດຕິເຫດ?		
8	ເຈົ້າໄດ້ຍິນກ່ຽວກັບເລື່ອງ ລບຕ ກ່ອນເກີດອຸປະຕິເຫດບໍ່? ເຈົ້າໄດ້ຍິນຫຍັງແດ່? ເຈົ້າໄດ້ຍິນຈາກໃຜ ຫຼື ຈາກບ່ອນໃດ?		
9	ເຈົ້າມີຄວາມຝັນກ່ຽວກັບອະນາຄົດແນວໃດ?		
<b>ສິ້ນສຸດການສຳພາດດ້ານປະລິມານ</b>			
<p>ແຈ້ງໃຫ້ຜູ້ຕອບສຳພາດຮູ້ວ່າ ພວກເຮົາມາຮອດຈຸດສຸດທ້າຍຂອງການສຳພາດດ້ານປະລິມານແລ້ວ. ຂອບໃຈສຳລັບເວລາຂອງເຂົາເຈົ້າ ແລະ ເນັ້ນໃຫ້ເຂົາເຈົ້າຮູ້ກ່ຽວກັບການຮັກສາເປັນຄວາມລັບຂອງຄຳຕອບຂອງເຂົາເຈົ້າ. ຮັບປະກັນວ່າ ເຂົາເຈົ້າສາມາດຕິດຕໍ່ກັບທີມງານຄົ້ນຄ້ວາໄດ້ຫາກເຂົາເຈົ້າມີຄຳຖາມເພີ່ມເຕີມ ແລະ ແຈ້ງໃຫ້ເຂົາເຈົ້າຮູ້ຂໍ້ມູນການຕິດຕໍ່ສາຍດ່ວນ ໃນກໍລະນີທີ່ເຂົາເຈົ້າຕ້ອງການການສະໜັບສະໜູນ.</p> <p>ຜູ້ສຳພາດຄວນໃຊ້ເວລາຢູ່ກັບເດັກ (ປະມານ 5-15 ນາທີ) ເພື່ອເດັກສາມາດສືບຕໍ່ແຕ້ມຮູບ ແລະ/ຫຼື ຫລິ້ນເກມທີ່ມອບໃຫ້ເຂົາເຈົ້າເປັນຂອງຂວັນ. ຜູ້ສຳພາດສາມາດຖາມເດັກກ່ຽວກັບຮູບແຕ້ມຂອງເຂົາເຈົ້າ ແລະ/ຫຼື ຫຼິ້ນເກມກັບເຂົາເຈົ້າ. ອັນນີ້ບໍ່ແມ່ນຈຸດປະສົງເພື່ອເປັນສ່ວນໜຶ່ງຂອງການສຶກສາ. ແຕ່ມັນແມ່ນໃຫ້ເດັກມີໂອກາດທີ່ຈະປ່ຽນແນວຄິດຂອງເຂົາເຈົ້າຈາກຫົວຂໍ້ທີ່ຫຍຸ້ງຍາກນີ້ໄປຫາຫົວຂໍ້ອື່ນ.</p>			

<sup>56</sup> ເລື່ອງນີ້ຖືກພັດທະນາໂດຍ **Plan International** ແລະ ເລື່ອງໄດ້ເວົ້າເຖິງເດັກຍິງທີ່ມີຄວາມພິການ ມີອຸປະສັກໃນການເຂົ້າສັງຄົມຢູ່ໂຮງຮຽນ ແຕ່ຕໍ່ມາໄດ້ຮັບກຳລັງໃຈຈາກຄູຂອງຕົນ.

## ຄູ່ມືການສຳພາດອຳນາດການປົກຄອງທ້ອງຖິ່ນ & ຜູ້ນຳໃນຊຸມຊົນ

### ສະຖານທີ່ສຳພາດ:

- ຮູບແບບການສຳພາດ (ທາງໂທລະສັບ, ສຳພາດແບບເຊິ່ງໜ້າ, ຜ່ານການປະຊຸມທາງອອນໄລນ໌)
- ແຂວງ:
- ເມືອງ:
- ບ້ານ:
- ຕຳແໜ່ງ (ກຊ ຕ່າງປະເທດ/(ຄຊກລ, ເມືອງ/ແຂວງ, ຄະນະນຳຂັ້ນບ້ານ):

1. ສິນທະນາກ່ຽວກັບການຊ່ວຍເຫຼືອທີ່ຜູ້ລອດຊີວິດຈາກ ລບຕ ໃນຊຸມຊົນຂອງທ່ານສາມາດໄດ້ຮັບ. ການຊ່ວຍເຫຼືອນີ້ ອາດລວມເຖິງ ການກິດຈະກຳຕ່າງໆເຊັ່ນ: ການຊ່ວຍເປັນເງິນ ຫຼື ອາຫານ, ການໄປສົ່ງ/ຮັບສົ່ງ, ຊ່ວຍເຫຼືອວຽກໃນເຮືອນ, ຊ່ວຍເຫຼືອການໄປຊອກ ອາຫານ, ສະໜອງຢາ, ສະໜັບສະໜູນການຝຶກອົບຮົມວິຊາຊີບ ຫຼື ໃຫ້ການສະໜັບສະໜູນການດຳລົງຊີວິດ (ເຊັ່ນ: ໄກ່, ໝູ, ກອງທຶນ ເພື່ອເລີ່ມທຸລະກິດຂະໜາດນ້ອຍ).

ກ. ການຊ່ວຍເຫຼືອຈາກລັດຖະບານ ມີຫຍັງແດ່?

ຂ. ການຊ່ວຍເຫຼືອຈາກອົງການຈັດຕັ້ງທີ່ບໍ່ສັງກັດລັດຖະບານ ມີຫຍັງແດ່?

2. ທ່ານມີຍຸດທະສາດອື່ນໆໃດແດ່ ໃນການໃຫ້ການຊ່ວຍເຫຼືອຜູ້ລອດຊີວິດຈາກ ລບຕ ໃນຊຸມຊົນຂອງທ່ານ? ທ່ານໄດ້ດຳເນີນການອັນໃດ ແດ່ ເຊັ່ນ: ຕິດຕໍ່ອົງການຈັດຕັ້ງທີ່ອາດຈະສະໜອງການຝຶກອົບຮົມ ຫຼື ການສະໜັບສະໜູນທາງດ້ານການເງິນ ເຊັ່ນ ສະມາຄົມຄົນ ຝຶກການ, ສະຫະພັນແມ່ຍິງ ຫຼື ອື່ນໆ? ຫຼື ຕິດຕໍ່ກັບພະແນກການຂອງລັດຖະບານ ຫຼື ເຈົ້າໜ້າທີ່ ຫຼື ສະຖານທີ່ປົວເພື່ອຊ່ວຍເຂົາເຈົ້າ ຊອກຫາການຊ່ວຍເຫຼືອດ້ານການປົວ, ທາງດ້ານການເງິນ ຫຼື ການຝຶກອົບຮົມ?

3. ສົມມຸດວ່າທ່ານໄດ້ພົບກັບຜູ້ນຳຊຸມຊົນຄົນອື່ນ ທີ່ຕ້ອງການສະໜັບສະໜູນຜູ້ລອດຊີວິດຈາກ ລບຕ ໃນຊຸມຊົນຂອງເຂົາເຈົ້າ. ທ່ານຈະ ໃຫ້ຄຳແນະນຳອັນໃດແກ່ເຂົາເຈົ້າ?

4. ທ່ານຮູ້ຫຍັງແດ່ ກ່ຽວກັບຂະບວນການທີ່ຈະໄດ້ຮັບຫຼັກຖານສະແດງຄວາມຝຶກການ? ຖ້າທ່ານຮູ້, ຂະບວນການນັ້ນມີຫຍັງແດ່? ມີຜູ້ລອດ ຊີວິດຈາກ ລບຕ ຢູ່ໃນຊຸມຊົນຂອງທ່ານມີຫຼັກຖານສະແດງຄວາມຝຶກການບໍ່? ທ່ານຮູ້ບໍ່ວ່າ ເຂົາເຈົ້າສາມາດໄດ້ຮັບການຊ່ວຍເຫຼືອຫຍັງ ແດ່ ຖ້າເຂົາເຈົ້າມີຫຼັກຖານສະແດງຄວາມຝຶກການ? ຖ້າເຂົາເຈົ້າບໍ່ມີຫຼັກຖານສະແດງຄວາມຝຶກການ ຈະເປັນແນວໃດ? ເຂົາເຈົ້າບໍ່ໄດ້ຮັບ ອະນຸຍາດໃຫ້ເຂົ້າເຖິງການບໍລິການບາງຢ່າງ ຫຼື ບໍ່?

5. ທ່ານຮູ້ຈັກຜູ້ລອດຊີວິດຈາກ ລບຕ ໃນຊຸມຊົນຂອງທ່ານ ທີ່ໄດ້ຮັບການສະໜັບສະໜູນດ້ານການດຳລົງຊີວິດ ບໍ່ ເຊັ່ນ: ການສຶກ ສາ, ການເລີ່ມຕົ້ນທຸລະກິດຂະໜາດນ້ອຍ, ເງິນກູ້ເພື່ອເຮັດທຸລະກິດຂະໜາດນ້ອຍ, ເຄື່ອງມືການກະເສດ, ອາຫານ ຫຼື ການ

ຊ່ວຍເຫຼືອເປັນເງິນສົດ, ການຝຶກອົບຮົມວິຊາຊີບ (ໃນອາຊີບໃດ) ແລະ ອື່ນໆ? ຈາກໃຜ ຫຼື ຢູ່ໃສ (ລັດຖະບານ ຫຼື ອົງການຈັດຕັ້ງ ທີ່ບໍ່ສັງກັດລັດຖະບານ ຫຼື ອົງການອື່ນໆ)?

ການຊ່ວຍເຫຼືອປະເພດໃດແດ່ ທີ່ຜູ້ລອດຊີວິດໃນຊຸມຊົນຂອງທ່ານຕ້ອງການ ທີ່ເຂົາເຈົ້າບໍ່ມີ ຫຼື ບໍ່ສາມາດເຂົ້າເຖິງ?

ເອກະສານຊ້ອນທ້າຍ ຂ:

ເອກະສານຊ້ອນທ້າຍ ຂ: ຕາຕະລາງເພີ່ມເຕີມ

## ລັກສະນະທາງສັງຄົມຂອງຜູ້ລອດຊີວິດຈາກ ລບຕ

ຕາຕະລາງ ຂ.1. ລັກສະນະທາງສັງຄົມປະຊາກອນທີ່ສໍາຄັນຂອງຜູ້ລອດຊີວິດຈາກ ລບຕ ທັງຜູ້ໃຫຍ່ ແລະ ເດັກ

	ຜູ້ລອດຊີວິດທີ່ເປັນຜູ້ໃຫຍ່ (n=32)		ຜູ້ລອດຊີວິດທີ່ເປັນເດັກ (n=18)	
	%	n	%	n
<b>ອາຍຸ (ປີ)</b>	mean=37 (18-66)		mean=12 (9-15)	
9-12	-	-	66.7	12
13-15	-	-	33.3	6
18-34	46.9	15	-	-
35-54	43.7	14	-	-
≥ 55	9.4	3	-	-
<b>ສະຖານະພາບການແຕ່ງງານ*</b>				
ໂສດ	12.5	4	-	-
ແຕ່ງງານແລ້ວ	75.0	24	-	-
ຢ່າຮ້າງ/ເປັນໝ້າຍ	12.5	4	-	-
<b>ເພດ</b>				
ເພດຍິງ	43.8	14	22.2	4
ເພດຊາຍ	56.2	18	77.8	14
<b>ຊົນເຜົ່າ</b>				
ລາວ-ໄຕ	21.9	7	27.8	5
ມອນ-ຂະແມ	59.4	19	27.8	5
ມົ້ງ-ມຽນ	18.8	6	44.4	8
<b>ສາດສະໜາ</b>				
ຖືສາດສະໜາຜີ	71.9	23	72.2	13

ສາດສະໜາພຸດ	21.9	7	27.8	5
ສາດສະໜາຄຣິສຕຽນ	6.2	2	-	-
*ເດັກທຸກຄົນຍັງບໍ່ໄດ້ແຕ່ງງານ				

ຕາຕະລາງ ຂ. 2. ລັກສະນະດ້ານການສຶກສາ ແລະ ພາສາຂອງຜູ້ລອດຊີວິດຈາກ ລບຕ ທັງຜູ້ໃຫຍ່ ແລະ ເດັກ

	ຜູ້ລອດຊີວິດທີ່ເປັນຜູ້ໃຫຍ່ (n=32)		ຜູ້ລອດຊີວິດທີ່ເປັນເດັກ (n=18)	
	%	n	%	n
<b>ການສຶກສາ*</b>				
ບໍ່ໄດ້ຮຽນໜັງສື	28.1	9	5.6	1
ຊັ້ນປະຖົມ	37.5	12	66.7	12
ຊັ້ນມັດຖະຍົມຕອນຕົ້ນ	15.6	5	27.8	5
ຊັ້ນມັດຖະຍົມຕອນປາຍ	15.6	5	-	-
ຊັ້ນສູງກ່ວາ	3.1	1	-	-
<b>ພາສາຫຼັກທີ່ໃຊ້</b>				
ບຣູ	9.4	3	11.1	2
ກຣຽງ	3.1	1	-	-
ງວນ	3.1	1	-	-
ມື້ງ	18.7	6	44.4	8
ກະມຸ	6.3	2	-	-
ລາວ	21.9	7	27.8	5
ມາກ່ອງ	15.6	5	11.1	2
ປ່າໂກ	12.5	4	-	-
ຜູ້ໄທ	3.1	1	-	-

ຕະໂນ້ຍ	3.1	1	5.6	1
ຕຣີ	3.1	1	-	-
<b>ຄວາມຄ່ອງແຄ້ວໃນການໃຊ້ ພາສາລາວ</b>				
ບໍ່ໄດ້/ໄດ້ໜ້ອຍໜຶ່ງ	12.5	4	33.3	6
ເວົ້າໄດ້ບາງສ່ວນ	31.3	10	27.8	5
ເວົ້າໄດ້ຫຼາຍ/ຄ່ອງແຄ້ວ	56.2	18	38.9	7
*ປະຖົມ, ມັດທະຍົມຕອນຕົ້ນ ແລະ ມັດທະຍົມຕອນປາຍ ໝາຍເຖິງຮຽນຈົບບາງຫ້ອງຂອງຊັ້ນ ແລະ/ຫຼື ຈົບຊັ້ນ; ຊັ້ນສູງກວ່າ ແມ່ນລວມເຖິງ ລະດັບທີ່ສູງກວ່າຊັ້ນມັດທະຍົມຕອນປາຍ				

### ລັກສະນະດ້ານທີ່ຢູ່ອາໄສ ແລະ ຄົວເຮືອນຂອງຜູ້ລອດຊີວິດຈາກ ລບຕ

ຕາຕະລາງ ຂ. 3. ລັກສະນະຂອງຄົວເຮືອນຂອງຜູ້ລອດຊີວິດຈາກ ລບຕ ທັງຜູ້ໃຫຍ່ ແລະ ເດັກ

	ຜູ້ລອດຊີວິດທີ່ເປັນຜູ້ໃຫຍ່ (n=32)		ຜູ້ລອດຊີວິດທີ່ເປັນເດັກ (n=18)	
	%	n	%	n
<b>ຜູ້ທີ່ອາໄສຢູ່ໃນຄົວເຮືອນ</b>				
ບໍ່ມີໃຜ	3.1	1	-	-
ພໍ່ (ພໍ່ແທ້/ພໍ່ເຖົ້າ)	28.1	9	77.8	14
ແມ່ (ແມ່ແທ້/ແມ່ເຖົ້າ)	21.9	7	83.3	15
ຄູ່ສົມລົດ	71.9	23	-	-
ອ້າຍ/ນ້ອງຊາຍ	15.6	5	44.4	8
ເອື້ອຍ/ນ້ອງສາວ	6.2	2	38.9	7
ລູກສາວ	59.4	19	-	-
ລູກຊາຍ	53.1	17	-	-
ພີ່ນ້ອງຄົນອື່ນໆທີ່ເປັນເພດຍິງ	-	-	11.1	2
ພີ່ນ້ອງຄົນອື່ນໆທີ່ເປັນເພດຊາຍ	-	-	11.1	2

ແມ່ຍິງຄົນອື່ນໆ - ບໍ່ແມ່ນຜົນ້ອງ	-	-	-	-
ຜູ້ຊາຍຄົນອື່ນໆ - ບໍ່ແມ່ນຜົນ້ອງ	3.1	1	-	-
<b>ທີ່ຢູ່ອາໄສ</b>				
ບ່ອນດຽວກັບບ້ານເກີດ	59.4	19	77.8	14
ບໍ່ແມ່ນບ່ອນດຽວກັບບ້ານເກີດ	40.6	13	22.2	4
<b>ເຫດຜົນສໍາລັບການຍົກຍ້າຍ</b>	(n=13)		(n=4)	
ການແຕ່ງງານ	46.2	6	-	-
ເຫດຜົນທາງດ້ານຄອບຄົວ	23.1	3	100	4
ເຫດຜົນທາງດ້ານເສດຖະກິດ	23.1	3	-	-
ອື່ນໆ	7.7	1	-	-
<b>ໄລຍະເວລາທີ່ອາໄສຢູ່ໃນບ້ານປະຈຸບັນ</b>	(n=13)		(n=4)	
2-5 ປີ	30.8	4	5.6	1
6-10 ປີ	15.4	2	16.7	3
ຫຼາຍກວ່າ 10 ປີ	53.8	7	77.8	14

ຕາຕະລາງ ຂ. 4. ລັກສະນະທີ່ຢູ່ອາໄສຂອງຜູ້ລອດຊີວິດຈາກ ລບຕ ທັງຜູ້ໃຫຍ່ ແລະ ເດັກ

	ຜູ້ລອດຊີວິດທີ່ເປັນຜູ້ໃຫຍ່ (n=32)		ຜູ້ລອດຊີວິດທີ່ເປັນເດັກ (n=18)	
	%	n	%	n
<b>ມີໄຟຟ້າໃຊ້</b>				
ບໍ່ມີ	6.2	2	11.1	2
ມີ, ມີກິ່ງເຕີ/ເຄື່ອງວັດແທກເປັນຂອງຕົນເອງ /ໃຊ້ກິ່ງເຕີ/ເຄື່ອງວັດແທກຮ່ວມກັບຜູ້ອື່ນ	93.7	30	88.9	16
<b>ມີອິນເຕີເນັດໃຊ້*</b>				
ບໍ່ມີ	43.7	14	44.4	8

ເອກະສານຊ້ອນທ້າຍ ຂ

ມີ	56.3	18	55.6	10
<b>ການເຂົ້າເຖິງນໍ້າໃຊ້ຂອງຄົວເຮືອນ</b>				
ບໍ່ມີນໍ້າໃຊ້	9.4	3	22.2	4
ມີນໍ້າໃຊ້	90.6	29	77.8	14
ແຫຼ່ງນໍ້າຕົ້ມຫຼັກໆ	(n=29)		(n=14)	
ນໍ້າຈາກທໍ່	41.4	12	35.7	5
ນໍ້າສ້າງທີ່ໄດ້ຮັບການປ້ອງກັນດີ	31.0	9	28.6	4
ນໍ້າສ້າງທີ່ບໍ່ໄດ້ຮັບການປ້ອງກັນດີ	6.9	2	7.1	1
ແມ່ນໍ້າ/ສາຍນໍ້າ/ໜອງໃຫຍ່	6.9	2	14.3	2
ນໍ້າຈາກກະຕຸກ/ນໍ້າກະປ່ອງ	10.3	3	14.3	2
ອື່ນໆ	3.4	1	-	-
ວິດຖ່າຍ				
ບໍ່ມີ (ຖ່າຍໃສ່ຝຸ່ມໄມ້/ທົ່ງນາ)	18.7	6	5.6	1
ຊັກໂຄກ/ຖອກນໍ້າລ້າງ	18.7	6	27.8	5
ວິດຖ່າຍແບບຊຸດເປັນຂຸມມີທໍ່ລະບາຍ	62.5	20	66.7	12
<b>ເຮືອນສາມາດເຂົ້າເຖິງໄດ້ໃນລະດູຝົນ</b>				
ບໍ່ເຂົ້າເຖິງໄດ້	18.7	6	11.1	2
ເຂົ້າເຖິງໄດ້	81.3	26	88.9	16
<b>ມີເຄື່ອງກວດຫາເສດເຫຼັກ/ໂລຫະ</b>				
ບໍ່ມີ	84.4	27	100	18
ມີ	15.6	5	-	-
*ຜ່ານທາງໂທລະສັບສະມາດໂຟນ ຫຼື ອິນເຕີເນັດຮູບແບບອື່ນໆ				

## ຂໍ້ມູນກ່ຽວກັບອຸປະຕິເຫດໃນກຸ່ມຜູ້ລອດຊີວິດຈາກ ລບຕ

ຕາຕະລາງ ຂ. 5. ປີທີ່ເກີດອຸປະຕິເຫດ ລບຕ ຕາມລັກສະນະທາງສັງຄົມຂອງຜູ້ລອດຊີວິດທີ່ເປັນຜູ້ໃຫຍ່

	ປີທີ່ເກີດອຸປະຕິເຫດ %(n)					Total (n=32)
	2024 (n=2)	2023 (n=10)	2022 (n=4)	2021 (n=11)	2020 (n=5)	
<b>ອາຍຸ</b>						
18-34	50.0 (1)	40.0 (4)	50.0 (2)	63.6 (7)	20.0 (1)	46.9 (15)
34-54	50.0 (1)	50.0 (5)	50.0 (2)	27.3 (3)	60.0 (3)	43.7 (14)
55+	-	10.0 (1)	-	9.1 (1)	20.0 (1)	9.4 (3)
<b>ແຂວງ</b>						
ຄຳມ່ວນ	-	-	25.0 (1)	9.1 (1)	-	6.3 (2)
ສາລະວັນ	-	10.0 (1)	75.0 (3)	-	40.0 (2)	18.7 (6)
ສະຫວັນນະເຂດ	100 (2)	30.0 (3)	-	54.5 (6)	40.0 (2)	40.6 (13)
ເຊກອງ	-	-	-	9.1 (1)	-	3.1 (1)
ຊຽງຂວາງ	-	60.0 (6)	-	27.3 (3)	20.0 (1)	31.2 (10)
<b>ເພດ</b>						
ເພດຍິງ	100 (2)	60.0 (6)	-	45.4 (5)	20.0 (1)	43.7 (14)
ເພດຊາຍ	-	40.0 (4)	100 (4)	54.5 (6)	80.0 (4)	56.3 (18)
<b>ຄວາມຄ່ອງແຄ້ວໃນ ການໃຊ້ພາສາລາວ</b>						
ບໍ່ມີ/ມີເລັກນ້ອຍ	-	20.0 (2)	25.0 (1)	9.1 (1)	-	12.5 (4)
ບາງສ່ວນ	-	60.0 (6)	50.0 (2)	18.2 (2)	-	31.3 (10)
ຫຼາຍ/ຄ່ອງແຄ້ວ	100 (2)	20 (2)	25.0 (1)	72.7 (8)	100 (5)	56.3 (18)
<b>ຊົນເຜົ່າ</b>						
ລາວ-ໄຕ	50.0 (1)	20.0 (2)	25.0 (1)	18.2 (2)	20.0 (1)	21.9 (7)

ເອກະສານຊ້ອນທ້າຍ ຂ

ມອນ-ຂະແມ	50.0 (1)	40.0 (4)	75.0 (3)	63.6 (7)	80.0 (4)	59.4 (19)
ມັງ-ມຽນ	-	40.0 (4)	-	18.2 (2)	-	18.7 (6)
ລວມ	100	100	100	100	100	100

ຕາຕະລາງ ຂ. 6. ປີທີ່ເກີດອຸປະຕິເຫດ ລບຕ ຕາມລັກສະນະທາງສັງຄົມຂອງເດັກຜູ້ລອດຊີວິດ

	ປີທີ່ເກີດອຸປະຕິເຫດ %(n)					ຈຳນວນລວມ (n=18)
	2024 (n=7)	2023 (n=5)	2022 (n=0)	2021 (n=6)	2020 (n=0)	
<b>ອາຍຸ</b>						
9-12	85.7 (6)	60.0 (3)	-	50.0 (3)	-	66.7 (12)
13-15	14.3 (1)	40.0 (2)	-	50.0 (3)	-	33.3 (6)
<b>ແຂວງ</b>						
ຄຳມ່ວນ	28.6 (2)	20.0 (1)	-	-	-	16.7 (3)
ສາລະວັນ	14.3 (1)	20.0 (1)	-	-	-	11.1 (2)
ສະຫວັນນະເຂດ	14.3 (1)	-	-	66.7 (4)	-	27.8 (5)
ຊຽງຂວາງ	42.9 (3)	60.0 (3)	-	33.3 (2)	-	44.4 (8)
<b>ເພດ</b>						
ເພດຍິງ	14.3 (1)	-	-	50.0 (3)	-	22.2 (4)
ເພດຊາຍ	85.7 (6)	100.0 (5)	-	50.0 (3)	-	77.8 (14)
<b>ຄວາມຄ່ອງແຄ້ວໃນ ການໃຊ້ພາສາລາວ</b>						
ບໍ່ມີ/ມີເລັກນ້ອຍ	42.9 (3)	40.0 (2)	-	16.7 (1)	-	33.3 (6)
ບາງສ່ວນ	14.3 (1)	40.0 (2)	-	33.3 (2)	-	27.8 (5)
ຫຼາຍ/ຄ່ອງແຄ້ວ	42.9 (3)	20.0 (1)	-	50.0 (3)	-	38.9 (7)
<b>ຊົນເຜົ່າ</b>						
ລາວ-ໄຕ	42.9 (3)	-	-	33.3 (2)	-	27.8 (5)
ມອນ-ຂະແມ	14.3 (1)	40.0 (2)	-	33.3 (2)	-	27.8 (5)
ມົ້ງ-ມຽນ	42.9 (3)	60.0 (3)	-	33.3 (2)	-	44.4 (8)
ລວມ	100	100	-	100	-	100

ຕາຕະລາງ ຂ.7 ລາຍລະອຽດຂອງຜູ້ລອດຊີວິດຈາກ ລບຕ ທີ່ກຳລັງປຸກຝັງ ຫຼື ເຮັດສວນ ໃນເວລາເກີດອຸປະຕິເຫດ

	ຜູ້ລອດຊີວິດທີ່ເປັນຜູ້ໃຫຍ່ (n=4)		ຜູ້ລອດຊີວິດທີ່ເປັນເດັກ (n=0)	
	%	n	%	n
<b>ປະເພດຂອງການປຸກຝັດ</b>				
ມັນຝຣັ່ງ	-	-	-	-
ມັນຕົ້ນ	50.0	2	-	-
ກ້ວຍ	50.0	2	-	-
ອ້ອຍ	-	-	-	-
ເຂົ້າ	50.0	2	-	-
ສາລີ	25.0	1	-	-
ອື່ນໆ	-	-	-	-
<b>ການຂຸດ ຫຼື ປຸກເລິກໆ</b>				
0-5 cm*	2	75.0	-	-
6-10 cm	1	25.0	-	-
11-15 cm			-	-
16-25 cm			-	-
26-50 cm			-	-
>50 cm			-	-
<b>ເຄື່ອງມື</b>				
ຈີກ	1	25.0	-	-
ຊ້ວານ	-	-	-	-
ຂວານ	-	-	-	-
ລົດໄຖນາ	-	-	-	-
ອື່ນໆ**	3	75.0	-	-
*ຂຸດຫນຶ່ງຄັ້ງຢູ່ຫນ້າດິນ; ຖືວ່າເປັນສູນ**ເຄື່ອງສັກເຂົ້າໄຮ່ ແລະ ເຄື່ອງຕັດຫຍ້າແບບຍາວໆ				

ຕາຕະລາງ ຂ.8 ລາຍລະອຽດຂອງຜູ້ລອດຊີວິດຈາກ ລບຕ ທີ່ກຳລັງດັ່ງໄຟ ໃນເວລາເກີດອຸປະຕິເຫດ

	ຜູ້ລອດຊີວິດທີ່ເປັນຜູ້ໃຫຍ່ (n=18)		ຜູ້ລອດຊີວິດທີ່ເປັນເດັກ (n=1)	
	%	n	%	n
<b>ເຫດຜົນສຳລັບການດັ່ງໄຟ</b>				
ຝັງໄຟ	47.1	8	100	1
ແຕ່ງກິນ	11.8	2	-	-
ຈຸດຂີ້ເຫຍື້ອ	23.5	4	-	-
ອື່ນໆ*	17.6	3	-	-
*ຕີ/ເຮັດມົດ-ຜ້າ; ຈຸດຫຍ້າ				

ຕາຕະລາງ ຂ.9 ລາຍລະອຽດຂອງຜູ້ລອດຊີວິດຈາກ ລບຕ ທີ່ກຳລັງແປງ/ກະກຽມທີ່ດິນ ໃນເວລາເກີດອຸປະຕິເຫດ

	ຜູ້ລອດຊີວິດທີ່ເປັນຜູ້ໃຫຍ່		ຜູ້ລອດຊີວິດທີ່ເປັນເດັກ (n=0)	
	%	n	%	n
<b>ເຫດຜົນສຳລັບການຈຸດ</b>	n=2			
ສຳລັບການປຸກຝັງ	50.0	1	-	-
ສຳລັບການປຸກສ້າງ	-	-	-	-
ອື່ນໆ*	20.0	1	-	-
<b>ເຫດຜົນສຳລັບການຕັດ (n=1)</b>				
ຕັດຕົ້ນໄມ້ໃຫຍ່	-	-	-	-
ຕັດຫຍ້ານ້ອຍ	100	1	-	-
ຖາງປ່າ	-	-	-	-
ອື່ນໆ	-	-	-	-
*ທຳຄວາມສະອາດເດີນບ້ານ				

ຕາຕະລາງ ຂ. 10 ລາຍລະອຽດຂອງຜູ້ລອດຊີວິດຂອງຈາກ ລບຕ ທີ່ກຳລັງໄປຊອກອາຫານໃນເວລາທີ່ເກີດອຸບັດຕິເຫດ

	ຜູ້ລອດຊີວິດທີ່ເປັນຜູ້ໃຫຍ່ (n=1)		ຜູ້ລອດຊີວິດທີ່ເປັນເດັກ (n=5)	
	%	n	%	n
<b>ເຫດຜົນໃນການໄປຫາອາຫານ</b>				
ການຊອກຫາອາຫານ	100	1		
ການຫາປາ	-	-	80.0	4
ການລ່າສັດ	-	-		
ການທັງແຮ້ວ/ກັບດັກ	-	-		
ການຫາໜີ້ໄມ້	-	-		
ອື່ນໆ*	-	-	20.0	1
<b>ສະຖານທີ່ທີ່ໄປຊອກອາຫານ</b>				
ໃນປ່າ	100	1	20	1
ໃນທົ່ງໄຮ່ທົ່ງນາ	-	-	-	-
ໃກ້ແມ່ນ້ຳ ຫຼື ໜອງໃຫຍ່	-	-	40.0	2
ອື່ນໆ**	-	-	40.0	2
*ຊອກຫາມັນຕົ້ນເຜື່ອຂາຍ    **ໃກ້ຄອງລະບາຍນ້ຳ (ຫາປາ)				

ຕາຕະລາງ ຂ. 11. ລາຍລະອຽດຂອງຜູ້ລອດຊີວິດຈາກ ລບຕ ທີ່ກຳລັງຈັດການກັບ ລບຕ ໃນເວລາທີ່ເກີດອຸບັດຕິເຫດ

	ຜູ້ລອດຊີວິດທີ່ເປັນຜູ້ໃຫຍ່ (n=0)		ຜູ້ລອດຊີວິດທີ່ເປັນເດັກ	
	%	n	%	n
<b>ມ້າງລະເບີດບໍ່ທັນແຕກ</b>			n=1	
ແມ່ນ	-	-	100	1

ເອກະສານຊ້ອນທ້າຍ ຂ

ເຫດຜົນສໍາລັບການມ້າງ				
ຂາຍເມື່ອຫາລາຍໄດ້ເສີມ	-	-	100	1
ເອົາໄປເຮັດບາງສິ່ງບາງຢ່າງ	-	-	-	-
ການດໍາເນີນງານການເກັບກູ້	-	-	-	-
ອື່ນໆ	-	-	-	-
<b>ແຕະຕ້ອງ ລບຕ</b>			n=8	
ຍ້າຍເມື່ອໃຫ້ສາມາດຫຼິ້ນກັບມັນໄດ້	-	-	75.0	6
ຍ້າຍໄປປ່ອນປອດໄພ	-	-	-	-
ອຸປະຕິເຫດ	-	-	-	-
ບໍ່ຮູ້	-	-	25.0	2
ອື່ນໆ	-	-	-	-