



Instituto Nacional
de Estadística

Indicadores de **Uso del Tiempo** en Guatemala



Con datos de ENCOVI 2023
Guatemala 2025

Instituto Nacional de Estadística (2025).
Indicadores de uso del Tiempo en Guatemala,
2023. Guatemala, Centroamérica.

Instituto Nacional de Estadística

www.ine.gob.gt

+502 2315-4700

Está permitida la reproducción parcial o total
de los contenidos de este documento con la
mención de la fuente.

Autoridades

JUNTA DIRECTIVA

Ministerio de Economía

Titular: Adriana Gabriela García Pacheco de Quinn

Suplente: Ana Valeria Prado Mancilla

Ministerio de Finanzas Públicas

Titular: Jonathan Kiril Thomas Menkos Zeissig

Suplente: Walter Orlando Figuera Chávez

Ministerio de Agricultura, Ganadería y Alimentación

Titular: María Fernanda del Rosario Rivera Dávila

Suplente: Mario Alberto Gaitán Flores

Ministerio de Energía y Minas

Titular: Víctor Hugo Ventura Ruiz

Suplente: Erwin Rolando Barrios Torres

Secretaría de Planificación y Programación de la Presidencia

Titular: Carlos Antonio Mendoza Alvarado

Suplente: Hugo Allan García Monterrosa

Banco de Guatemala

Titular: Álvaro González Ricci

Suplente: José Alfredo Blanco Valdés

Universidad de San Carlos de Guatemala

Titular: Sindy Massiel Godínez Bautista

Suplente: José Rolando Samayoa Lara

Universidades Privadas

Titular: Miguel Ángel Franco de León

Suplente: Oscar Leonel Herrera Velásquez

Comité Coordinador de Asociaciones Agrícolas, Comerciales, Industriales y Financieras

Titular: Hugo Leonel Maúl Rivas

Suplente: Ricardo Antonio Rodríguez Martínez

GERENCIA

Gerente: **Oscar José Chávez Valdez**

Subgerente Técnico: **Cristian Miguel Cabrera Ayala**

Subgerente Administrativo y Financiero: **Edgar Daniel Ulbán Leiva**

Equipo Responsable

UNIDAD DE GÉNERO

Maria Fernanda Asturias Ramirez

Dibrith Nahomy Morales Tajiboy

Aurora Lucía Monzón Escobedo

Cleidy Nicoll Pérez Soza

REVISIÓN GENERAL

Oscar José Chávez Valdez

Cristian Miguel Cabrera Ayala

Luis Pablo Castellanos Lavagnino

Equipo Dirección de Censos y Encuestas

DISEÑO

Andrea María Calderón Castillo

Siglas

CEPAL	Comisión Económica para América Latina y el Caribe
CIET	Conferencia Internacional de Estadísticos del Trabajo
ENCOVI	Encuesta Nacional de Condiciones de Vida
INE	Instituto Nacional de Estadística
INE Chile	Instituto Nacional de Estadística Chile
INEGI	Instituto Nacional de Estadística y Geografía
OCDE	Organización para la Cooperación y el Desarrollo Económico
OIT	Organización Internacional del Trabajo
ONU	Organización de las Naciones Unidas
SCN	Sistema de Cuentas Nacionales

Presentación

El Instituto Nacional de Estadística (INE) es una entidad estatal descentralizada, semiautónoma, con personalidad jurídica, patrimonio propio y plena capacidad para adquirir derechos y contraer obligaciones, orientadas al cumplimiento de sus fines. Como ente rector del Sistema Estadístico Nacional (SEN), tiene la responsabilidad de coordinar, generar y divulgar información estadística confiable, oportuna y pertinente para sustentar la formulación, monitoreo y evaluación de políticas públicas encaminadas al bienestar de la población guatemalteca.

En concordancia con su misión de producir estadísticas oficiales que fortalezcan la toma de decisiones basadas en evidencia, y su visión institucional de consolidarse como una entidad moderna, transparente e innovadora, el INE reconoce la necesidad de generar indicadores que reflejen la complejidad del sistema económico nacional, considerando tanto las actividades remuneradas como las no remuneradas. Enfatizando en la medición del trabajo doméstico y de cuidados no remunerado, predominantemente realizado por mujeres, cuyo aporte ha sido históricamente invisibilizado en los sistemas de medición económica tradicionales.

Desde una perspectiva de derechos humanos, igualdad sustantiva y desarrollo con enfoque interseccional, el reconocimiento y valoración del trabajo no remunerado es fundamental para una comprensión más justa y completa de las dinámicas económicas, sociales y culturales del país. El INE ha impulsado la inclusión del módulo de uso del tiempo en encuestas nacionales como la Encuesta Nacional de Condiciones de Vida (ENCOVI) y la Encuesta Nacional de Empleo e Ingresos (ENEI), con el objetivo de visibilizar las desigualdades estructurales entre hombres y mujeres, así como entre pueblos Indígenas y Afrodescendientes, y poblaciones en áreas urbanas y rurales.

La incorporación de este módulo representa un avance en la producción de estadísticas con enfoque de género y pueblos. Sin embargo, persisten retos técnicos y operativos relacionados con su sostenibilidad metodológica, frecuencia de levantamiento, armonización con los objetivos primarios de las encuestas que lo integran y difusión sistemática de los resultados. La escasa disponibilidad histórica de publicaciones específicas sobre uso del tiempo ha limitado la consolidación de un sistema de estadísticas de calidad que permita medir con mayor precisión la carga global de trabajo, su distribución desigual y su impacto en el bienestar, especialmente de las mujeres indígenas y rurales.

Tomando de base las atribuciones del INE en el artículo 3, inciso 6 del Decreto 3-85, Ley Orgánica del Instituto Nacional de Estadística, y en concordancia con la Política Nacional de Promoción y Desarrollo Integral de las Mujeres (PNPDIM) y su Plan de Equidad de Oportunidades 2008–2023, específicamente el eje político 5 sobre desarrollo económico y productivo con equidad, inciso "a", la Unidad de Género del INE presenta el documento **“Indicadores de Uso del Tiempo en Guatemala”**, elaborado con base en los resultados del módulo de uso del tiempo de la ENCOVI 2023.

Este documento analiza los principales hallazgos sobre el tiempo destinado a actividades remuneradas y no remuneradas, desde un enfoque de género e interseccional. Se presentan indicadores clave como la carga global de trabajo, horas promedio y tasas de participación, desagregadas por sexo, área geográfica y pueblo de pertenencia. El análisis permite identificar brechas estructurales, desigualdades persistentes y aportes fundamentales que tradicionalmente han sido excluidos de los marcos de análisis económicos convencionales.

Esto constituye un paso significativo en el fortalecimiento de las estadísticas de género en el país, y en el cumplimiento de compromisos nacionales e internacionales en materia de igualdad, desarrollo sostenible y derechos humanos. Asimismo, aporta insumos esenciales para el diseño de políticas públicas orientadas a la redistribución del trabajo de cuidados, la corresponsabilidad social, la valoración del trabajo no remunerado y la transformación de las condiciones de participación de las mujeres —particularmente las indígenas y rurales— en el mercado laboral y en la vida económica del país, como también para el diseño de sistemas de protección social enfocado a los cuidados de la niñez, adolescencia, personas con discapacidad y personas mayores.

Finalmente, reafirma el compromiso del INE con la mejora continua de la calidad estadística, la inclusión de enfoques diferenciales y la generación de datos desagregados como herramienta para la justicia social, el monitoreo de derechos y el desarrollo equitativo de Guatemala.

The image shows a handwritten signature in black ink over a circular official seal. The seal contains the text 'Instituto Nacional de Estadística' around the top edge, 'INE' in the center, 'Gerencia' below it, and 'Guatemala, C.A.' around the bottom edge.

Mgtr. Oscar José Chávez Valdez
Gerente del Instituto Nacional de Estadística

Índice

1. Introducción	1
2. Objetivos	5
2.1. Objetivo general.....	7
2.2. Objetivos específicos.....	7
3. Marco conceptual	9
3.1. Conceptos clave.....	11
3.2. Módulo uso del tiempo -ENCOVI- 2023	15
3.3. Variables de desagregación	15
4. Metodología.....	17
4.1. Aspectos metodológicos.....	19
4.2. Preparación de variables	20
4.3. Agrupación de actividades	21
4.4. Tratamiento de las actividades simultáneas en el trabajo no remunerado.....	22
4.5. Cálculo de indicadores	23
5. Resultados	25
5.1. Carga Global de Trabajo (distribución porcentual de la carga global de trabajo)	27
5.2. Horas promedio (tiempo efectivo promedio diario) y tasas de participación.....	32
6. Conclusiones.....	49
7. Referencias bibliográficas	53
8. Anexos.....	57
8.1. Estimadores	59
8.2. Metodología -ENCOVI- 2023.....	77
8.1. Glosario	83

Índice de figuras

Figura 1. Estructura y grandes divisiones (a un dígito) de la Clasificación de Actividades de Uso del Tiempo para América Latina y el Caribe (CAUTAL)	14
Figura 2. Distribución porcentual de la carga global de trabajo diario de la población de 12 años y más, por tipo de trabajo	27
Figura 3. Distribución porcentual de la carga global de trabajo diario de la población de 12 años y más, por sexo según tipo de trabajo	28
Figura 4. Distribución porcentual de la carga global de trabajo diario de la población de 12 años y más, por área geográfica según tipo de trabajo	29
Figura 5. Distribución porcentual de la carga global de trabajo diario de la población de 12 años y más, por área geográfica y sexo, según tipo de trabajo	30
Figura 6. Distribución porcentual de la carga global de trabajo diario de la población de 12 años y más, por pueblo de pertenencia según tipo de trabajo	30
Figura 7. Distribución porcentual de la carga global de trabajo diario de la población de 12 años y más, por pueblo de pertenencia y sexo, según tipo de trabajo	32

Índice de cuadros

Cuadro 1. Edad mínima en la población objetivo	19
Cuadro 2. Asesoría de INEGI a técnicas de la Unidad de Género.	19
Cuadro 3. Clasificadores de actividades de uso del tiempo	22
Cuadro 4. Explicación de motivos de agrupación de pueblos Indígenas y Afrodescendientes	31

Índice de tablas

Tabla 1. Clasificación de actividades productivas dentro de la frontera general del Sistema de Cuentas Nacionales, utilizada para la construcción de indicadores.....	20
Tabla 2. Agrupación de actividades de uso del tiempo según tipo de trabajo	21
Tabla 3. Tasa de participación de la población de 12 años y más, por tipo de trabajo	32
Tabla 4. Tiempo efectivo promedio diario de la población de 12 años y más, por tipo de trabajo	33
Tabla 5. Tasa de participación de la población de 12 años y más, por sexo según tipo de trabajo	33
Tabla 6. Tiempo efectivo promedio diario de la población de 12 años y más, por sexo según tipo de trabajo	34
Tabla 7. Tasa de participación de la población de 12 años y más, por área geográfica y sexo según tipo de trabajo	35
Tabla 8. Tiempo efectivo promedio diario de la población de 12 años y más, por área geográfica y sexo según tipo de trabajo	36

Tabla 9. Tasa de participación de la población de 12 años y más, por pueblo de pertenencia y sexo según tipo de trabajo	37
Tabla 10. Tiempo efectivo promedio diario de la población de 12 años y más, por pueblo de pertenencia y sexo según tipo de trabajo	38
Tabla 11. Tasa de participación de la población de 12 años y más, en actividades de trabajo en la producción para el hogar y trabajo no remunerado por área geográfica y sexo, según actividad	40
Tabla 12. Tiempo efectivo promedio diario de la población de 12 años y más, en actividades de producción para el hogar y trabajo no remunerado por área geográfica y sexo	42
Tabla 13. Tasa de participación de la población de 12 años y más, en actividades de producción para el hogar y trabajo no remunerado por pueblo de pertenencia y sexo	44
Tablas 14. Tiempo efectivo promedio diario de la población de 12 años y más, en actividades de producción para el hogar y trabajo no remunerado por pueblo de pertenencia y sexo.....	46



1. Introducción



Las estadísticas sobre el uso del tiempo proporcionan una descripción cuantitativa de cómo las personas distribuyen su tiempo durante un período determinado. Constituyen una fuente esencial para comprender la participación de las personas en distintas formas de trabajo, tanto remunerado como no remunerado, incluyendo el trabajo para el autoconsumo y el voluntario (OIT, 2013). Además, permiten visibilizar la distribución del tiempo entre mujeres y hombres, en especial en relación con los trabajos necesarios para la vida en sociedad (CEPAL, 2016).

Su relevancia radica en que aportan evidencia clave para el diseño, implementación, monitoreo y evaluación de políticas públicas orientadas al bienestar de la población, especialmente de las mujeres, ya que la información que generan frecuentemente ilustra el reparto desigual de las cargas de trabajo (CEPAL, 2022).

A nivel internacional, diversos marcos normativos y consensos han reforzado la importancia de avanzar periódicamente en la medición del uso del tiempo. La Declaración y Plataforma de Acción de Beijing (1995) subrayó la necesidad de desarrollar medios estadísticos adecuados para reconocer y visibilizar el trabajo de las mujeres y su contribución a la economía nacional, incluyendo el trabajo no remunerado y el realizado en los hogares. También recomendó analizar su vínculo con la vulnerabilidad social y económica de las mujeres (Naciones Unidas, 1995).

En la misma línea, en la XIX Conferencia Internacional de Estadísticos del Trabajo (CIET), celebrada en Ginebra en 2013, se amplió el concepto de trabajo para incluir la producción de bienes y servicios dentro de los hogares, recomendando además generar estadísticas sobre el reparto de las horas trabajadas para todos los grupos de la población (OIT, 2013). Asimismo, la Plataforma de Beijing propuso avanzar en la medición cuantitativa del trabajo no remunerado que no se registra en las cuentas nacionales, mediante el desarrollo de cuentas satélite coherentes con el sistema contable nacional (Naciones Unidas, 1995).

Adicional, en la Conferencia Estadística de las Américas de la CEPAL y la Conferencia Regional sobre la Mujer de América Latina y el Caribe ambas instancias ha sido claves en la conceptualización y el desarrollo metodológico de estadísticas de uso del tiempo y de género, lo que ha contribuido a visibilizar y contabilizar el trabajo de cuidados y el trabajo doméstico no remunerado (CEPAL, 2021). Esto ha representado un avance significativo en el levantamiento de las encuestas sobre uso del tiempo en la región y ha permitido conocer la relevante contribución de los trabajos de cuidado a la economía y al desarrollo. En el caso de Guatemala, la incorporación del módulo de uso del tiempo en encuestas como la Encuesta Nacional de Condiciones de Vida -ENCOVI- y en la Encuesta Nacional de Empleo e Ingreso -ENEI-.

En este contexto, el presente estudio tiene como propósito presentar una serie de indicadores relevantes construidos a partir del módulo sobre uso del tiempo incluido en la Encuesta Nacional de Condiciones de Vida -ENCOVI- 2023. A lo largo del texto, se abordan los conceptos fundamentales, la estrategia metodológica empleada, el análisis de los principales resultados y las conclusiones derivadas del estudio, con el fin de contribuir a una mejor comprensión de las dinámicas asociadas al uso del tiempo en la población.



2. Objetivos

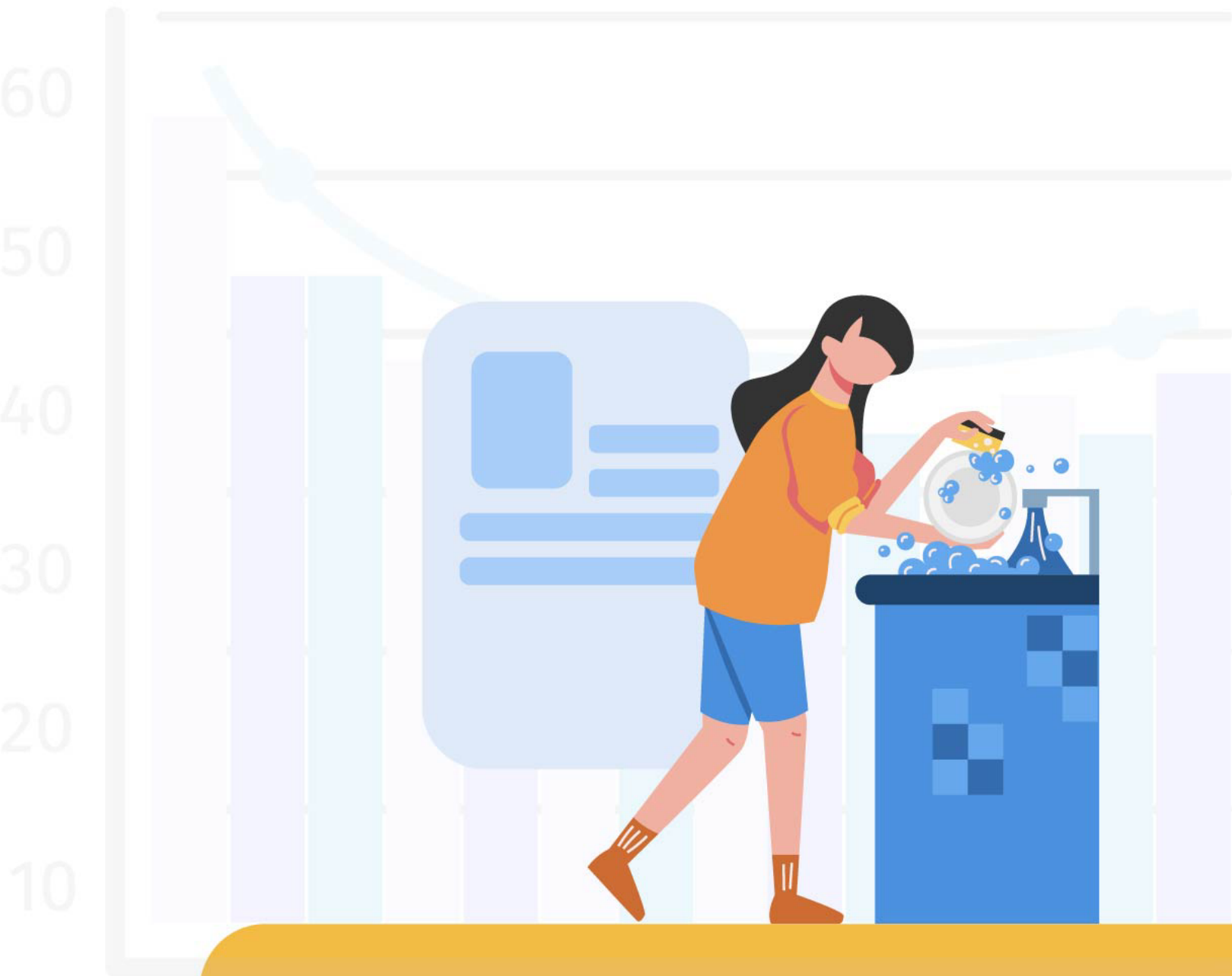

2.1. Objetivo general

Proporcionar el análisis de indicadores sobre el uso del tiempo en las distintas formas de trabajo realizadas por la población de 12 años y más, incluyendo el trabajo remunerado, la producción de bienes para el consumo del hogar y el trabajo no remunerado, con el propósito de mostrar la distribución social del tiempo de la población.

2.2. Objetivos específicos

- ✓ Analizar la distribución del uso del tiempo entre mujeres y hombres, y visibilizar las desigualdades vinculadas a la división sexual de trabajo que generan brechas de género que se amplían bajo las condiciones de pueblos indígenas y ubicación geográfica.
- ✓ Explorar las diferencias en el uso del tiempo según las distintas formas de trabajo, considerando las características de área geográfica y pueblo de pertenencia.
- ✓ Visibilizar el aporte de las mujeres, mujeres indígenas y rurales en el trabajo doméstico, de cuidados y de trabajo no remunerado para otros hogares.

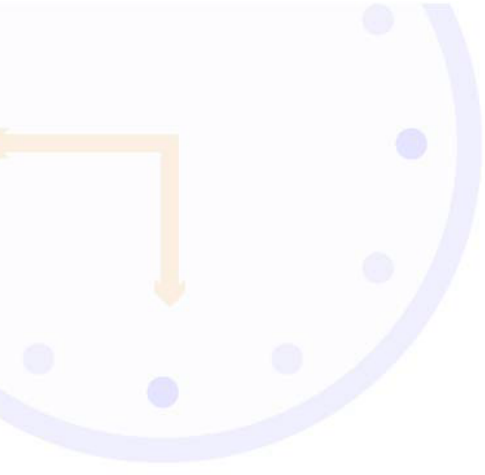

3. Marco conceptual



3.1. Conceptos clave

En la vida de las personas, el tiempo se ocupa en actividades, por lo tanto, se define el concepto de actividad y otros relevantes:

Actividad: conjunto de funciones o tareas que realizan las personas para la satisfacción de una necesidad personal, del hogar o la sociedad. El uso del tiempo y las actividades que las personas realizan durante períodos definidos están circunscritos a múltiples factores de orden social, económico y cultural (CEPAL, 2022).

Estadísticas de uso del tiempo: consisten en resultados cuantitativos derivados de módulos o encuestas de uso del tiempo, que muestran cómo las personas distribuyen sus actividades en un período determinado (normalmente a lo largo de las 24 horas del día o los siete días de la semana) y la cantidad de tiempo que dedican a cada una. Estas estadísticas permiten analizar el tiempo destinado a todas las formas de trabajo, incluidas las actividades vinculadas con el trabajo doméstico y de cuidados no remunerados, el trabajo en la producción para el hogar y el trabajo remunerado (Delfino, 2009).

Trabajo: históricamente, el concepto de trabajo ha estado asociado a actividades productivas vinculadas al mercado, dejando de lado la labor doméstica. Esta visión del trabajo ha influido en la elaboración de estadísticas que ayudaron a reforzar la idea de que la producción de los hogares no contribuye a la economía (Gómez, 2010).

A partir de la década de 1960, se comenzó a replantear la concepción tradicional del trabajo, con el objetivo de incorporar una serie de actividades que se realizan en el hogar de forma no remunerada pero que son esenciales para la reproducción social y el sustento de la fuerza laboral, aunque no estén directamente relacionadas con el mercado (CEPAL, 2022).

La resolución de la XIX Conferencias Internacionales de Estadísticos del Trabajo (CIET) amplió el concepto de trabajo al definirlo como “(...) todas las actividades realizadas por personas de cualquier sexo y edad con el fin de producir bienes o prestar servicios para el consumo de terceros o para uso final propio”, independientemente de la legalidad, la formalidad o la mediación de pago por la actividad realizada (OIT, 2013).

Trabajo en la ocupación: actividades realizadas por personas para producir bienes o prestar servicios a cambio de una remuneración o beneficio, ya sea en efectivo o en especie (OIT, 2013).

Trabajo remunerado: comprende todo el trabajo para la producción de bienes o prestación de servicios realizado para terceros, a cambio de una remuneración o beneficio (INEGI, 2019).

Trabajo no remunerado: actividades productivas que se realizan para uso final propio o para terceros, pero sin recibir remuneración. Incluye el trabajo doméstico y de cuidados, el que se realiza para otros hogares o la comunidad y el trabajo que se realiza de forma voluntaria en organizaciones sin fines de lucro (INE Chile, 2023).

Trabajo en la producción para el hogar: comprende el trabajo que llevan a cabo miembros del hogar para obtener principalmente bienes para uso final propio (autoconsumo o autoformación de capital, como es el cuidado de una huerta familiar) (INEGI, 2019). Se distingue del trabajo no remunerado ya que, aunque es trabajo no remunerado, se encuentra dentro de la frontera del Sistema de Cuentas Nacionales.

Trabajo doméstico no remunerado: actividades desempeñadas por los miembros del hogar para su propio beneficio o el de su hogar, sin que exista retribución monetaria. Son las actividades relacionadas con el concepto de reproducción social, es decir, de mantenimiento y reproducción de la fuerza de trabajo. Se excluyen las actividades realizadas cuyo resultado esté orientado a su venta en el mercado, como puede ser la elaboración de comida para vender o el lavado de ropa ajena, entre otras (CEPAL, 2016).

Cuidado: todo lo que se hace para mantener, conservar y reparar el mundo. Esto incluye los cuerpos y el ambiente, es decir todo lo que se realiza para el sostenimiento de la vida. Esto implica que el cuidado es una función social que involucra a personas destinatarias y proveedoras y que debería entenderse como un conjunto de derechos (a cuidar, a ser cuidado, a no cuidar y a auto cuidarse). Quien cuida asume responsabilidades hacia la otra persona y realiza diferentes tipos de esfuerzos físicos, mentales y emocionales. El cumplimiento de esta responsabilidad genera un vínculo emocional entre quien cuida y quien recibe el cuidado (CEPAL, 2019).

Trabajo de cuidados no remunerado: función social que regenera y promueve el bienestar físico y emocional de las personas e incluye tareas cotidianas de gestión y sostenimiento de la vida, como la ayuda para realizar actividades de la vida diaria (alimentarse, vestirse, asearse, entre otras), el mantenimiento de las relaciones sociales y el apoyo psicológico a los miembros del hogar (CEPAL, 2022).

Reproducción social: conjunto de procesos y actividades necesarias para mantener y garantizar la vida de las personas, la fuerza de trabajo y la sociedad en su conjunto. Incluye el trabajo doméstico y de cuidados (CEPAL, 2022).

División sexual del trabajo: manera en que cada sociedad le asigna a hombres y mujeres distintas actividades y trabajos según su sexo. Tradicionalmente se les asigna a los hombres el espacio público (trabajo remunerado) y a las mujeres, el espacio privado (trabajo de reproducción social). Esta asignación es una construcción social que se mantiene como factor estructural de las desigualdades que afectan a las mujeres en los ámbitos de la familia, el mercado laboral y la participación política (CEPAL, 2022).

Sistema de Cuentas Nacionales: sistema de información estadística sustentada en principios contables y económicos, en el que se registran las actividades económicas del país en términos monetarios. A partir de esta información se calculan indicadores que permiten seguir el comportamiento de la economía (por ejemplo, el crecimiento económico, la tasa de desempleo y otros indicadores del mercado laboral, así como la tasa de inflación o deflación, entre otros desequilibrios económicos) (Naciones Unidas, 2009).

Actividades humanas y su relación con el Sistema de Cuentas Nacionales: las actividades humanas se pueden dividir en dos grandes conjuntos de actividades: 1) las actividades vinculadas a la producción de bienes y servicios, que se encuentran dentro de la frontera general del Sistema de Cuentas Nacionales y 2) y las actividades no productivas o personales que se encuentran fuera de la frontera general del Sistema de Cuentas Nacionales (CEPAL, 2022).

Frontera de la producción del Sistema de Cuentas Nacionales: en el Sistema de Cuentas Nacionales, la producción se entiende como un proceso físico, realizado bajo la responsabilidad, control y gestión de una unidad institucional, en el que se utilizan mano de obra y activos para transformar insumos de bienes y servicios en productos de otros bienes y servicios. Todos los bienes y servicios producidos han de ser susceptibles de poder venderse en el mercado, o al menos han de tener la posibilidad de ser provistos de una unidad a otra, onerosa o gratuitamente (Naciones Unidas, 2009).

El Sistema de Cuentas Nacionales incluye dentro de la frontera de la producción toda actividad efectivamente destinada al mercado para su venta o trueque. Incluye asimismo todos los bienes o servicios suministrados gratuitamente a los hogares individuales, o proporcionados colectivamente a la comunidad por las unidades gubernamentales o las instituciones sin fines de lucro que prestan servicios a los hogares (Naciones Unidas, 2009).

Se excluye de la frontera de la producción en el Sistema de Cuentas Nacionales los servicios que se generan en los hogares cuando son producidos por los integrantes del hogar y consumidos dentro de este. Es decir que se excluye los servicios domésticos y de cuidados producidos y proporcionados dentro del hogar (CEPAL, 2022).

Se han excluido del Sistema de Cuentas Nacionales los servicios producidos por los miembros del hogar que se consumen dentro del mismo hogar por varias razones. Una de ellas es el aislamiento y la independencia relativa de esas actividades con respecto al mercado, además que, si la frontera de la producción incluyera la producción de servicios domésticos generados por integrantes de los hogares para su autoconsumo, prácticamente no habría desempleo porque estas personas estarían autoempleadas. Otra razón es que no es sencillo imputar un valor de mercado a estos servicios como se hace con la “producción de bienes” para consumo final propio (Naciones Unidas, 2009).

Excluir de las cuentas nacionales las cifras correspondientes a las actividades de prestación de servicios no remunerados en los hogares, cuando estas cuentas se utilizan para la adopción de medidas y políticas, perjudica a quienes las realizan y presentan una imagen imprecisa de la economía de un país. Sin embargo, es posible crear una cuenta satélite en el marco del Sistema de Cuentas Nacionales, que describa el volumen y el valor monetario del trabajo no remunerado que realizan las personas en la producción de servicios para consumo propio y se pueda comparar con las cuentas nacionales (Ferrán, 2008).

En este sentido, las cuentas nacionales ampliadas no rompen con el esquema de las formas establecidas en los análisis macroeconómicos, en los que predominan las actividades que tienen un valor monetario y permite contar con un instrumento conceptual y estadístico que posibilite efectuar el puente entre ambas economías (Durán, 2006).

Clasificador de actividades: sistema que categoriza diferentes actividades en grupos para proporcionar una imagen de la manera en que las personas emplean su tiempo y determinar cuánto tiempo se dedica a las diferentes actividades para apoyar la formulación de políticas y facilitar la recopilación y organización de estadísticas. Define el marco para asignar actividades a códigos numéricos y proporciona una base para definir categorías analíticas de actividades. Por lo general es de naturaleza jerárquica y cada nivel sucesivo está compuesto por códigos más detallados (CEPAL, 2022).

La Clasificación de Actividades de Uso del Tiempo para América Latina y el Caribe (CAUTAL) es un clasificador de actividades de uso del tiempo con enfoque de género y adaptado a las características de la región. Este instrumento busca responder a las demandas de clasificación y a las características socioeconómicas de cada país. Su marco conceptual está alineado con la frontera de producción del Sistema de Cuentas Nacionales y tiene en cuenta las actividades que se realizan para la producción y el bienestar de las personas del hogar (CEPAL/INEGI, 2016). La estructura general de la CAUTAL se presenta en el diagrama de la figura 1.

Figura 1. Estructura y grandes divisiones (a un dígito) de la Clasificación de Actividades de Uso del Tiempo para América Latina y el Caribe (CAUTAL)

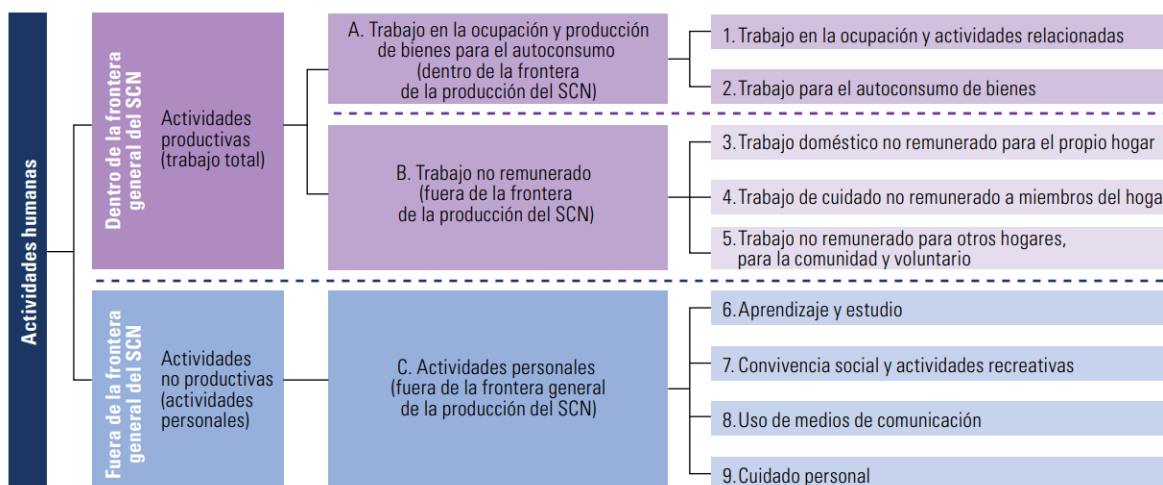

(CEPAL/INEGI, 2016)

Carga global de trabajo: es un indicador que es llamado también tiempo total de trabajo y se utiliza para cuantificar el tiempo que se dedica a todas las actividades productivas, es decir, al trabajo en su concepto más amplio. Se calcula como la suma de las horas dedicadas al trabajo remunerado, las horas de trabajo para la producción del hogar y las horas dedicadas al trabajo no remunerado de toda la población considerada. Permite cuantificar el trabajo total necesario para cubrir las necesidades de bienestar de una población (CEPAL, 2022).

Tiempo efectivo promedio: tiempo promedio que dedican a determinada actividad las personas que declararon haber realizado la actividad. Se calcula dividiendo el número de horas dedicadas a una actividad entre el número de personas que declaran realizar la actividad (CEPAL, 2022).

Tasa de participación: porcentaje de personas de la población objetivo que realizaron una determinada actividad respecto al total de personas consultadas en el tiempo de referencia (INE Chile, 2023).

Actividades simultáneas: dos o más actividades realizadas por una persona durante un intervalo de tiempo o al mismo tiempo. Su medición es relevante porque reflejan una parte significativa de las actividades diarias, conllevan una sobrecarga cognitiva, aumentan la fatiga y el estrés y reducen la productividad de la persona que las realiza (INE Chile, 2023).

3.2. Módulo uso del tiempo -ENCOVI- 2023

La Encuesta Nacional de Condiciones de Vida -ENCOVI- es una herramienta estadística fundamental en Guatemala, utilizada para recopilar información sobre las condiciones de vida de la población, incluyendo aspectos como empleo, vivienda, salud y educación. Sus datos son esenciales para la toma de decisiones por parte de las entidades gubernamentales y es una fuente de información para los organismos internacionales, ya que permiten evaluar la pobreza, la desigualdad y otras dimensiones socioeconómicas. Estos datos facilitan la formulación de políticas públicas y programas sociales que mejoren el bienestar de la población.

Desde la -ENCOVI- 2000 se ha incorporado el módulo de uso del tiempo, el cual ha evolucionado con el paso del tiempo, tomando como referencia las definiciones de organismos internacionales como la Organización de las Naciones Unidas (ONU), la Organización Internacional del Trabajo (OIT) y la Comisión Económica para América Latina y el Caribe (CEPAL) para la medición del uso del tiempo.

La Unidad de Género con el fin de generar datos desagregados y específicos que visibilicen la realidad de las mujeres, mujeres indígenas y mujeres rurales, recuperó la metodología del cálculo de indicadores clave para identificar brechas y desigualdades en el uso del tiempo de la población. Para ello, utilizó como principal referencia la *Guía metodológica sobre las mediciones de uso del tiempo en América Latina y el Caribe* elaborada por CEPAL.

3.3. Variables de desagregación

La Unidad de Género dentro de sus funciones tiene realizar actividades estratégicas para garantizar la desagregación de datos que visibilicen la realidad de las mujeres en todas sus dimensiones, por ello ha creado un marco conceptual de variables esenciales que garantizan la identificación de brechas en cuanto sexo, pueblo de pertenencia y ubicación geográfica. Para ello se utilizan variables existentes y se generó una agrupación de categorías que contribuyen a la caracterización sociodemográfica de la población. Estas se describen a continuación:

- ✓ **Sexo:** hace referencia a diferencias y características biológicas, anatómicas, fisiológicas y cromosómicas de los seres humanos que los definen como hombres y mujeres. En las encuestas del INE, se toma como el sexo biológico asignado al nacer.
- ✓ **Pueblos Indígenas y Afrodescendientes:** Hace referencia a las poblaciones que comparten características sociales, culturales, espirituales, lingüísticas, económicas, geográficas, ambientales y políticas; se hace énfasis en que son poblaciones que habitan el territorio antes de la conformación del Estado y sus fronteras actuales. En Guatemala se reconocen como Pueblos Indígenas a: las personas Mayas, Xinkas y Garífunas. También se toma en cuenta poblaciones Afrodescendientes/Creole/AAfromestiza, separadas de la categoría garífuna. La Unidad de Género crea la categoría “pueblos Indígenas y Afrodescendientes” con el fin de visibilizar las poblaciones históricamente excluidas dentro de las acciones estatales y las estadísticas oficiales.
- ✓ **Área geográfica:** se refiere a una porción del espacio terrestre que se puede delimitar y caracterizar en función de diversos factores, como su ubicación, características físicas, socioeconómicas, culturales o políticas. El INE las clasifica como áreas urbanas y rurales ¹.

¹ Para mayor información sobre área rural y urbana dirigirse al glosario.

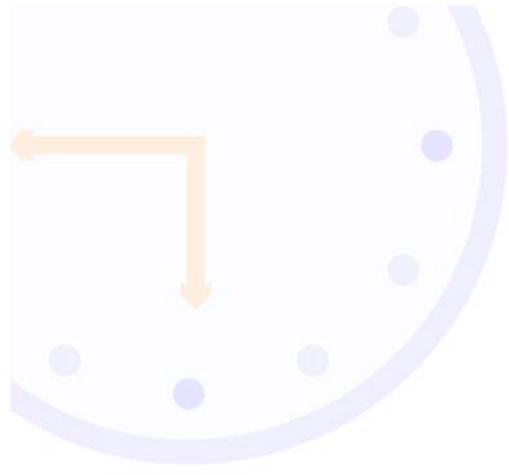

4. Metodología

4.1. Aspectos metodológicos

Población objetivo: personas de 12 años y más.

Cuadro 1. *Edad mínima en la población objetivo*

La edad mínima para incluir a las personas en los estudios de uso del tiempo varía según el país. Por ejemplo, en Bolivia (2010) se consideraron desde los 7 años, mientras que en Argentina (2013) a partir de los 18. Otras experiencias han fijado límites inferiores entre los 10 y 15 años. En este documento se adopta una edad mínima de 12 años, en coherencia con la metodología de la ENCOVI 2023, que recolecta la información directamente de las personas a partir de esa edad. Esta decisión busca garantizar mayor precisión y reducir los sesgos asociados al uso de informantes proxy en grupos de edad temprana.

Cabe señalar que, al analizar el uso del tiempo en población menor de edad, particularmente en lo relativo a actividades productivas o trabajo no remunerado en el hogar, es fundamental **distinguir estas actividades del trabajo infantil** en sentido jurídico. Debido a desconocimientos conceptuales o interpretaciones inadecuadas, puede asumirse erróneamente que cualquier forma de participación en actividades domésticas o económicas constituye trabajo infantil. Por ello, el tratamiento estadístico de esta información debe realizarse con **criterios técnicos claros y conforme a marcos normativos nacionales e internacionales**, para evitar confusiones y asegurar una interpretación adecuada de los datos recolectados.

Período de referencia: el día anterior a la entrevista, marcando el día de referencia tomando en cuenta todos los días de la semana.

Captación de la simultaneidad: Hasta 3 grupos de actividades simultáneas (hasta 3 actividades por grupo).

Cuadro 2. *Asesoría de INEGI a técnicas de la Unidad de Género.*

La Unidad de Género solicitó a representantes Instituto Nacional de Estadística y Geografía (INEGI) de México, institución con amplia experiencia en el diseño y análisis de encuestas especializadas sobre el uso del tiempo, asesoría técnica que tenía como fin intercambiar experiencia sobre la metodología y aspectos conceptuales de las actividades simultáneas, tomando en cuenta los resultados encontrados en el módulo de uso del tiempo de la ENCOVI 2023. Su retroalimentación fue especialmente valiosa para el ajuste metodológico relativo al registro de actividades simultáneas en el trabajo no remunerado.

El módulo de uso del tiempo de la ENCOVI 2023 recoge información sobre actividades simultáneas, lo que permitió incorporar este enfoque metodológico, siguiendo tanto las recomendaciones del INEGI como los lineamientos de la *Guía metodológica sobre las mediciones del uso del tiempo en América Latina y el Caribe*. Sin embargo, se identificaron los siguientes desafíos:

- **Sesgos de recuerdo**, ya que las personas pueden subestimar o sobrestimar la duración de sus actividades.
- **Limitaciones en el diseño del cuestionario**, que dificultan el registro claro de actividades simultáneas.

En Guatemala es común que actividades domésticas (como cocinar o limpiar) se realicen simultáneamente con cuidados pasivos (como atender a niñas, niños o personas con enfermedades crónicas). Si estas actividades no se priorizan ni se registran de forma adecuada, pueden producirse sobreestimaciones del tiempo destinado al trabajo no remunerado, afectando la precisión de los indicadores.

Los representantes del INEGI comentaron que había superado estas limitaciones, al presentar una estructura menos ambigua tanto para las personas informantes como para quienes analizan los datos. Se recomienda avanzar en el rediseño del cuestionario guatemalteco para mejorar la captación de actividades simultáneas y reducir posibles sesgos.

Clasificador de actividades:

Para la elaboración de este documento se tomó como referencia el clasificador de actividades CAUTAL y se abordaron las actividades que se encuentran dentro de la frontera general del Sistema de Cuentas Nacionales, es decir las actividades productivas. A continuación, se muestran las actividades consideradas:

Tabla 1. Clasificación de actividades productivas dentro de la frontera general del Sistema de Cuentas Nacionales, utilizada para la construcción de indicadores

A. Trabajo en la ocupación y producción de bienes para el autoconsumo (dentro de la frontera de la producción del Sistema de Cuentas Nacionales)	1. Trabajo remunerado para el mercado
	2. Trabajo en la producción para uso final del hogar
B. Trabajo no remunerado (fuera de la frontera de la producción del Sistema de Cuentas Nacionales)	3. Trabajo doméstico no remunerado para el propio hogar
	4. Trabajo de cuidado no remunerado a miembros del hogar
	5. Trabajo no remunerado para otros hogares y la comunidad

(CEPAL/INEGI, 2016)

4.2. Preparación de variables

El análisis se realizó a partir del módulo de uso del tiempo de la -ENCOVI- 2023. Para el procesamiento de las variables relacionadas con las actividades, se empleó el programa R, en el cual se llevaron a cabo los siguientes procedimientos:

1. Conversión de las variables de minutos a horas dividiendo entre 60.
2. Suma las horas y los minutos para obtener un total de horas dedicado a cada actividad.
3. Multiplicación de las horas totales por el factor de expansión para obtener las horas por actividad expandidas.

4.3. Agrupación de actividades

Las actividades se agruparon de la siguiente forma:

Tabla 2. Agrupación de actividades de uso del tiempo según tipo de trabajo

Tipo de trabajo	Actividad
Trabajo remunerado	Trabajó en una empresa, institución o finca Trabajó en su negocio o parcela Trabajó ayudando en la parcela o negocio del hogar sin recibir ingresos Se trasladó al trabajo
Trabajo en la producción para el hogar	Crio animales Cuidó una huerta familiar Acarreoó agua Recogió leña Confeccionó ropa
Trabajo no remunerado	Limpió la casa Cocinó Lavó trastos Lavó ropa Planchó ropa Realizó compras Realizó trámites Hizo reparaciones a la vivienda
Trabajo de cuidado no remunerado a miembros del hogar	Cuidó niños Cuidó personas mayores Cuidó personas enfermas Cuidó personas con dificultad
Trabajo no remunerado para otros hogares y la comunidad	Quehaceres domésticos o cuidado para otros hogares de forma gratuita Mejoras a la comunidad o iglesias de forma gratuita

(CEPAL/INEGI, 2016).

Cuadro 3. Clasificadores de actividades de uso del tiempo

En las estadísticas sobre el uso del tiempo, se emplean distintos sistemas de clasificación según el contexto nacional o regional. A nivel internacional, Naciones Unidas ha desarrollado el clasificador ICATUS (*International Classification of Activities for Time-Use Statistics*), cuyo objetivo principal es promover la comparabilidad de datos entre países mediante una estructura estandarizada y global.

En América Latina y el Caribe, se ha adoptado una versión adaptada: la **CAUTAL** (*Clasificación de Actividades de Uso del Tiempo para América Latina y el Caribe*), elaborada por el Grupo de Trabajo sobre Estadísticas de Género de la Conferencia Estadística de las Américas (CEA) de la CEPAL. Esta clasificación incorpora elementos socioculturales y económicos propios de la región, y prioriza la identificación del trabajo doméstico y de cuidados no remunerados como parte esencial de las estadísticas de género.

Si bien existen diferencias metodológicas entre ICATUS y CAUTAL —en su nivel de desagregación, énfasis analítico y pertinencia regional— ambas clasificaciones son herramientas válidas y complementarias para la medición del uso del tiempo. Más allá del clasificador utilizado, lo relevante es que la estructura permita captar de forma rigurosa y sistemática el conjunto de actividades realizadas por la población, con especial atención al trabajo no remunerado y a su contribución al bienestar y la economía social.

4.4. Tratamiento de las actividades simultáneas en el trabajo no remunerado

Aunque el período de referencia del módulo de uso del tiempo de la ENCOVI 2023 es de un día, en algunas personas el tiempo total declarado supera las 24 horas debido a que las actividades de trabajo no remunerado a menudo se realizan simultáneamente. Es por ello que, para la suma de horas de las actividades de trabajo no remunerado se hizo el siguiente tratamiento:

- a) Se identifican actividades de trabajo no remunerado (domésticas, de cuidados y de trabajo no remunerado para otros hogares y la comunidad) que se registran como actividades simultáneas, pero no lo son debido a que solamente tienen una actividad dentro de cada bloque.
- b) Cuando existían actividades de trabajo no remunerado simultáneas (domésticas, de cuidado y de trabajo no remunerado para la comunidad) se hizo una priorización, se tomó en cuenta solamente la actividad doméstica o de trabajo no remunerado para la comunidad con el máximo número de horas (horas simultáneas), (no se tomó en cuenta para la contabilización de horas, el trabajo de cuidados ya que se consideró como cuidados pasivos).
- c) Se identificaron actividades de trabajo no remunerado, que las personas realizaron de forma independiente (no como paralelas) y se sumaron (horas independientes).

Entonces, se obtuvieron las horas totales de trabajo no remunerado considerando uno de los siguientes casos:

1. Si se tenían actividades reportadas como simultáneas, pero no lo eran se sumaron directamente todas las horas de trabajo no remunerado.
2. Se sumaron el total de horas simultáneas más el total de horas independientes.

4.5. Cálculo de indicadores

Los indicadores derivados del módulo de uso del tiempo se construyeron a partir de cuatro fórmulas base, las cuales permiten medir la distribución del tiempo, duración promedio y tasas de participación en distintas actividades. A continuación, se detallan estas expresiones descriptivas que fueron adaptadas a distintos cruces de variables (por sexo, área geográfica y pueblo de pertenencia).

Carga Global de Trabajo²:

Carga Global de Trabajo =
Suma del tiempo dedicado por toda la población objetivo a actividades de trabajo remunerado +
tiempo dedicado por toda la población objetivo al trabajo para la producción del hogar +
tiempo dedicado por toda la población objetivo al trabajo no remunerado

Porcentaje de la carga global de trabajo por tipo de trabajo:

Porcentaje de la carga global de trabajo
$$= \frac{\text{Suma del tiempo dedicado por toda la población objetivo a un tipo de trabajo}}{\text{Carga global de trabajo}} * 100$$

Tiempo efectivo promedio:

Tiempo efectivo promedio =
$$\frac{\text{Suma de tiempo dedicado a terminada actividad}}{\text{Número de personas que participaron en la actividad}}$$

Tasa de participación:

Tasa de participación =
$$\frac{\text{Número de personas que realizaron determinada actividad}}{\text{Número de personas consultadas}} * 100$$

(CEPAL, 2022).

Para el cálculo del número de personas participantes y consultadas se multiplicó cada persona por su respectivo factor de expansión. Esto para ajustar los cálculos y representar correctamente la población total a partir de la muestra tomada en la encuesta.

Adicionalmente, se evaluó la precisión de las estimaciones mediante la revisión de los coeficientes de variación y los intervalos de confianza al 95%. Como criterio de inclusión, se consideraron únicamente aquellas estimaciones con un coeficiente de variación menor o igual al 20%. Para garantizar la calidad estadística y precisión se incluyeron los intervalos de confianza y los coeficientes de variación de las estimaciones en la sección de Anexos.

² Para mayor detalle es posible consultar las fichas técnicas de los indicadores en la sección de anexos (sección 8.3).

5. Resultados



En este capítulo se presentan los principales resultados del módulo del uso del tiempo de la ENCOVI 2023. Los indicadores seleccionados permiten observar la distribución de la carga global de trabajo, así como las brechas existentes entre distintos grupos poblacionales. A continuación, se describen los hallazgos más relevantes a partir de las variables definidas en la metodología.

5.1. Carga Global de Trabajo (distribución porcentual de la carga global de trabajo)

Figura 2. Distribución porcentual de la carga global de trabajo diario de la población de 12 años y más, por tipo de trabajo

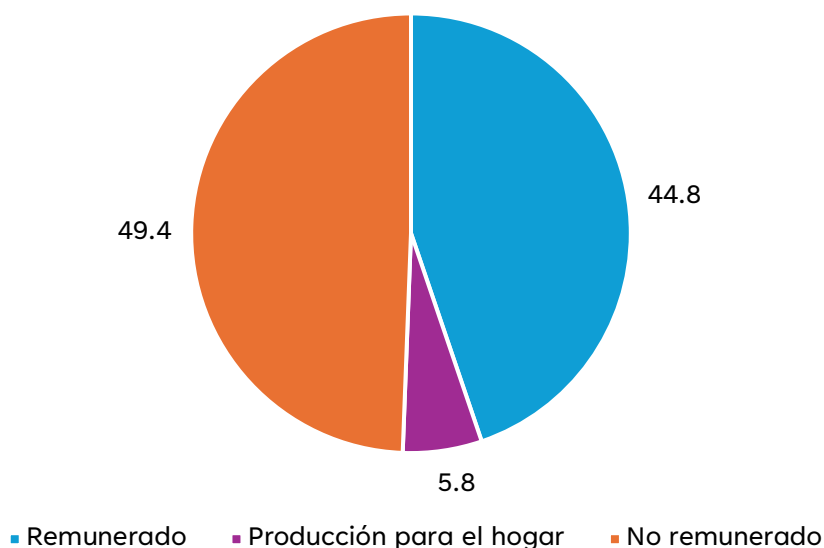

Fuente: ENCOVI, 2023

Según la ENCOVI 2023, al sumar todas las horas de trabajo que realizan todas las personas de 12 años y más en Guatemala, se acumulan 93,947,108 horas de trabajo al día. De este total de horas el 49.4% se dedica al trabajo no remunerado, mientras que el 44.8% se dedica a actividades de trabajo remunerado. El restante 5.8% corresponde a actividades de producción para el autoconsumo o producción para el hogar.

Estos resultados revelan que casi la mitad del tiempo productivo de la población se emplea en actividades no remuneradas, las cuales, aunque fundamentales para el sostenimiento de los hogares y el bienestar colectivo, no son reconocidas ni valoradas en términos económicos dentro del sistema tradicional de cuentas nacionales.

Este panorama general evidencia una importante carga de trabajo no remunerado en el país. Sin embargo, para comprender mejor las dinámicas de desigualdad subyacentes, especialmente desde una perspectiva de género, es indispensable desagregar estos datos por sexo.

Figura 3. Distribución porcentual de la carga global de trabajo diario de la población de 12 años y más, por sexo según tipo de trabajo

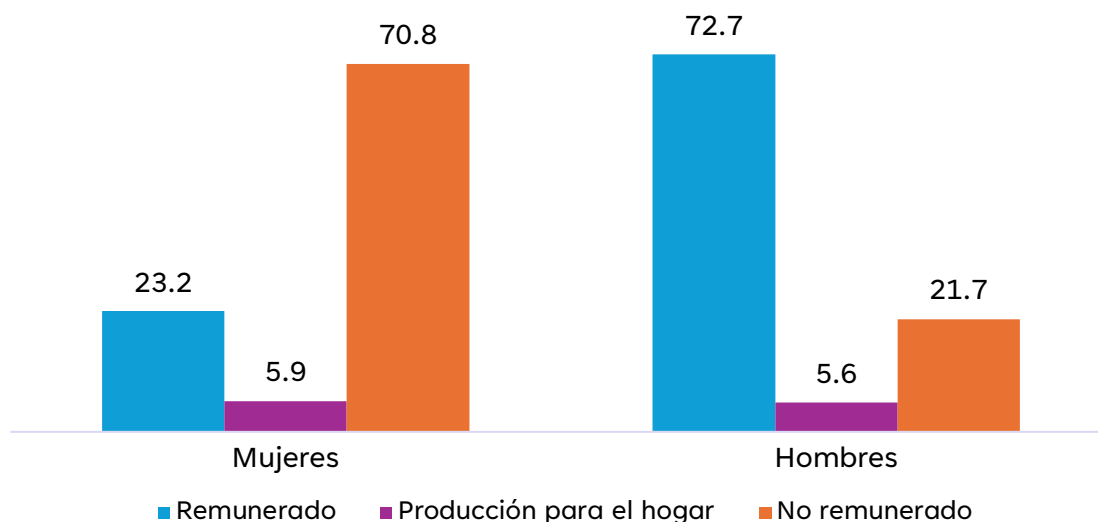

Fuente: ENCOVI, 2023

Al revisar la distribución porcentual de la carga global de trabajo diario, según sexo se puede observar que las mujeres de 12 años y más acumulan 53,006,286 horas de trabajo al día. Así mismo, que invierten mayor cantidad de tiempo a trabajo no remunerado, como se muestra en la figura 3 con un 70.8%, solo el 23.2% de la carga global de trabajo es dedicada a trabajo remunerado y un 5.9% a la producción para el hogar.

En el caso de los hombres acumularon 40,940,821 horas de trabajo al día; en ellos el comportamiento se invierte respecto al de las mujeres, se habla de un 72.7% del tiempo dedicado a trabajos que son remunerados mientras que solo el 21.7%, de su tiempo de trabajo lo dedican a trabajos no remunerados. Esto lleva a aseverar que la carga de trabajo remunerado se encuentra en los hombres, mientras que las mujeres se dedican en mayor medida a quehaceres del hogar, el cuidado de niños y ancianos, y a trabajos comunitarios sin remuneración.

El análisis por sexo permite determinar si existen disparidades estructurales en la asignación del trabajo no remunerado, como las labores domésticas y de cuidado, tradicionalmente asumidas por las mujeres. Los datos muestran una brecha significativa en la forma que se distribuyen las responsabilidades de los diferentes tipos de trabajo entre los sexos. Esto se alinea con el patrón no solo nacional sino global de relegar todo lo referente a la casa, el cuidado y lo privado a las mujeres mientras que el hombre provee el recurso monetario y lo público.

Figura 4. Distribución porcentual de la carga global de trabajo diario de la población de 12 años y más, por área geográfica según tipo de trabajo

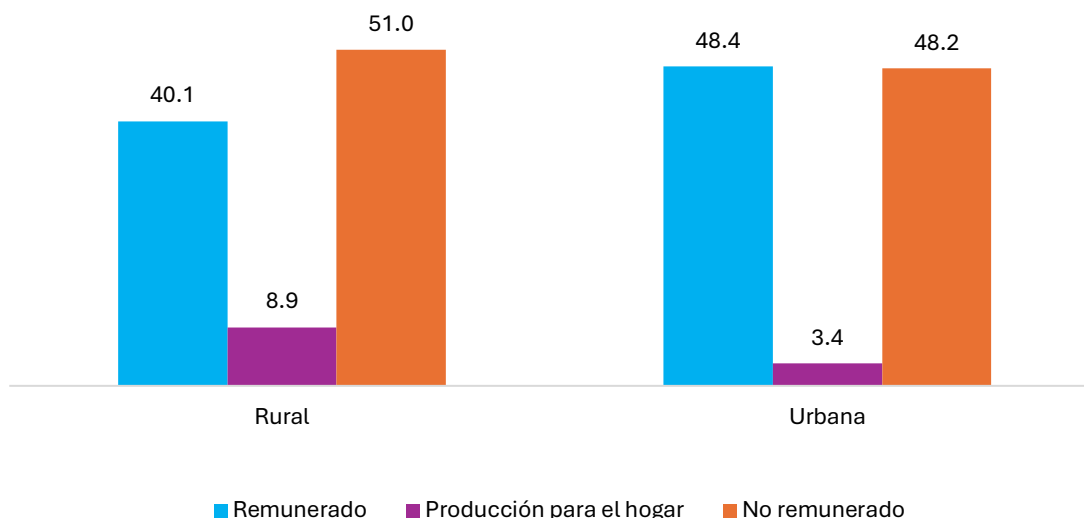

Fuente: ENCOVI, 2023

En la figura 4 se presenta la distribución porcentual del uso del tiempo de trabajo según área geográfica. Aunque existen diferencias entre la población rural y urbana, estas no son tan marcadas como las observadas en la figura 3, donde el análisis se realizó por sexo y las brechas son más evidentes. En el ámbito rural, la población acumuló 41,396,211 horas de trabajo al día, de estas horas el 51.0% se dedica al trabajo no remunerado, mientras que el 40.1% las dedican a trabajo remunerado y el 8.9% a la producción para el hogar.

La población que se encontraba en área urbana acumuló 52,550,897 horas de trabajo al día, de estas horas el 48.4% las dedica al trabajo remunerado, mientras que el 48.2% lo dedica a trabajo no remunerado, solo el 3.4% es dedicado a la producción para el hogar.

Como se puede apreciar en la figura 4, el análisis por área geográfica muestra un comportamiento razonable en cuanto a que en el área rural se dedique más tiempo a trabajos no remunerados que en el área urbana, esto responde a la mecánica del lugar en donde realizar compras podría incluso llevar medio día por las horas de traslado en los territorios más rurales del país, por ejemplo.

Tiene sentido que en área rural dediquen más tiempo a la producción para el hogar ya que existe un mayor espacio para la producción. Mientras que en el área urbana son pocos los espacios que pueden ser dedicados a la crianza de animales y huertos familiares. Así mismo, un menor acceso al servicio de agua entubada en el área rural requiere una mayor inversión de tiempo en el acarreo de agua.

Figura 5. Distribución porcentual de la carga global de trabajo diario de la población de 12 años y más, por área geográfica y sexo, según tipo de trabajo

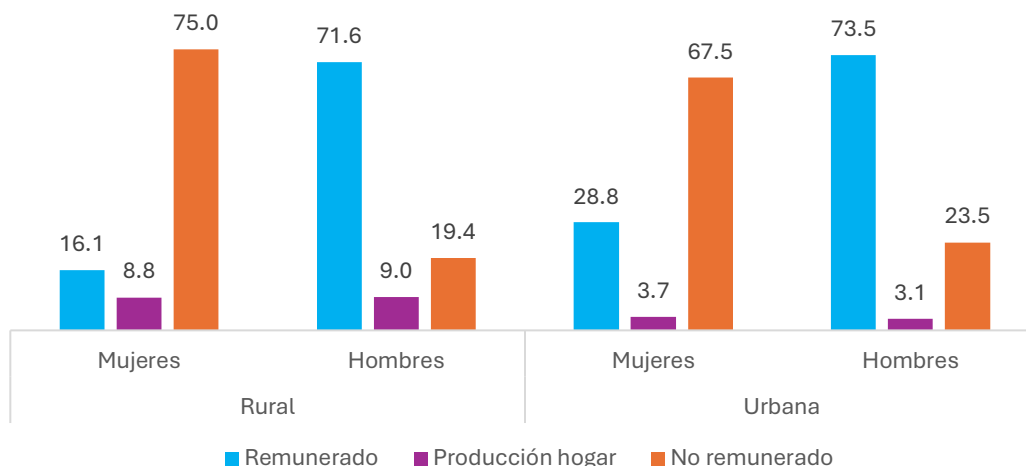

Fuente: ENCOVI, 2023

En la figura 5 se presenta la distribución porcentual de la carga global de trabajo por área geográfica y sexo, y se puede observar que los hombres en el área urbana dedican un mayor porcentaje de su tiempo de trabajo, al trabajo no remunerado (23.5%) en comparación con los hombres en el área rural (19.4%). Adicional se observa una reducción del tiempo a actividades no remuneradas en las mujeres urbanas, se evidencia el aumento de la brecha que puede estar vinculada a las limitaciones que enfrentan las mujeres rurales para lograr una inserción al mercado laboral o los sistemas de protección social.

Figura 6. Distribución porcentual de la carga global de trabajo diario de la población de 12 años y más, por pueblo de pertenencia según tipo de trabajo

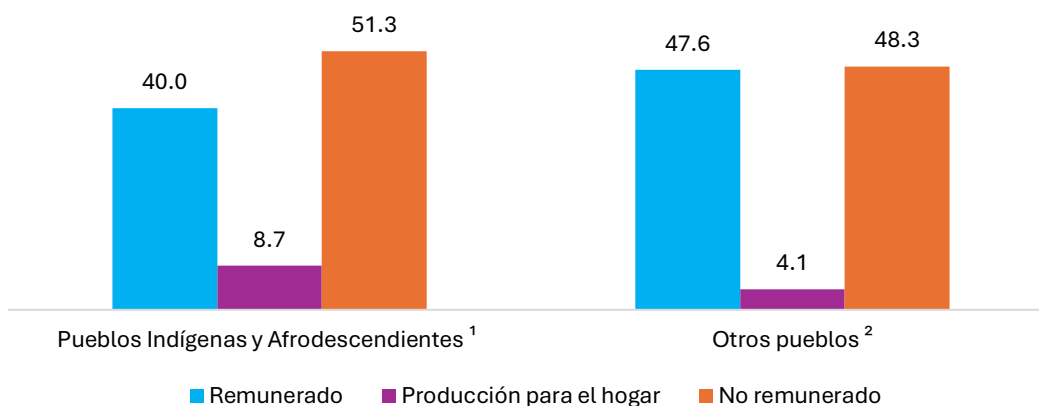

¹ Pueblos Indígenas y Afrodescendientes: incluye a los pueblos Maya, Garífuna y Xinka, y a la población Afrodescendiente.

² Otros pueblos: incluye a población Ladina/Mestiza y extranjeros (as).

Fuente: ENCOVI, 2023

Cuadro 4. Explicación de motivos de agrupación de pueblos Indígenas y Afrodescendientes

Para presentar indicadores desagregados por pueblo de pertenencia, se establecieron dos grupos:

- **Pueblos Indígenas y Afrodescendientes**, que incluye a los pueblos Maya, Xinka, Garífuna y población Afrodescendiente.
- **Otros pueblos**, que agrupa a la población Ladina/Mestiza y personas extranjeras.

Esta agrupación responde a **consideraciones estadísticas y metodológicas**. Al tratarse de una encuesta por muestreo, no siempre se obtienen suficientes casos representativos para pueblos con menor tamaño poblacional o concentración geográfica. Esto impide generar estimaciones confiables para cada pueblo de forma individual.

Además, **la representatividad estadística disminuye** cuando se combinan múltiples variables en los cruces analíticos (por ejemplo, tipo de trabajo, sexo, área y pueblo). Ante este contexto, y considerando la demanda histórica de visibilización del pueblo Afrodescendiente en Guatemala, se optó por agruparlo junto con los pueblos Indígenas conformados por los pueblos Maya, Xinka y Garífuna.

No obstante, se reconoce que **cada pueblo posee características culturales, económicas, y sociales distintas**, por lo que esta agrupación puede llevar a interpretaciones generalizadas no representativas. Para superar esta limitación, la ampliación de la muestra puede ser una solución, esto condicionado a rigidez presupuestal, también se ha recomendado implementar **sobremuestreo** en áreas con mayor presencia de estos pueblos. Sin embargo, esta medida aún no ha sido adoptada por la disponibilidad presupuestaria institucionales.

Con las agrupaciones utilizadas, se logró alcanzar un **número suficiente de casos** que permitió obtener estimaciones con un **coeficiente de variación inferior al 20%**, cumpliendo así con los estándares de calidad estadística establecidos por el INE.

En el caso de las poblaciones de pueblos Indígenas y Afrodescendientes acumularon 35,269,880 horas de trabajo al día. De esta carga global de trabajo el 51.2% lo dedican al trabajo no remunerado, mientras que el 40.1% es dedicada a trabajo que ofrece remuneración. El dato más importante que se observa es una mayor carga en la producción para el hogar con 8.7%. Es decir que los pueblos étnico-culturales responden a una economía de autoconsumo más que otros pueblos.

Para otros pueblos, que incluye Ladinos/Mestizos y extranjeros, acumularon 58,677,227 horas de trabajo al día. Se puede observar una importante diferencia en cuanto al comportamiento de su carga global de trabajo, el 47.6% está destinada para el trabajo remunerado y el 48.3% para el trabajo no remunerado, casi llegando a una carga no tan diferenciada entre ambos. Dedicando únicamente el 4.08% del tiempo en un día a la producción para el hogar.

Figura 7. Distribución porcentual de la carga global de trabajo diario de la población de 12 años y más, por pueblo de pertenencia y sexo, según tipo de trabajo

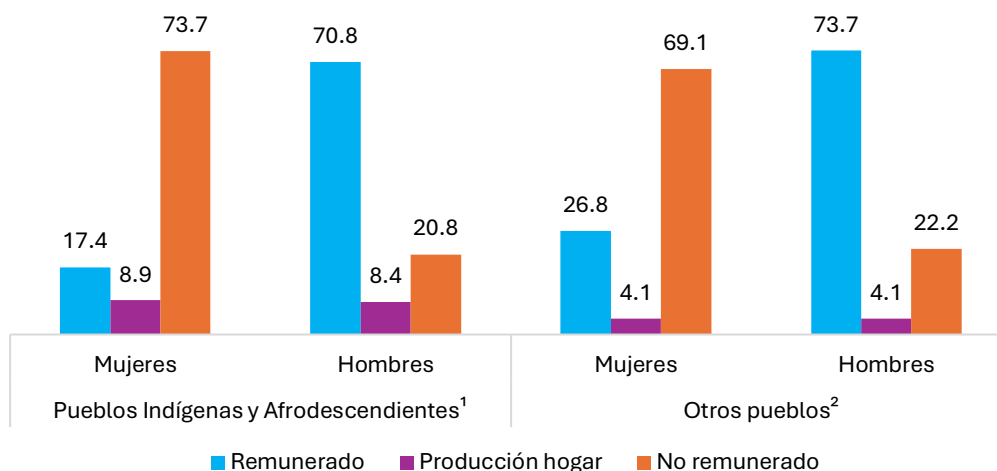

¹ Pueblos Indígenas y Afrodescendientes: incluye a los pueblos Maya, Garífuna y Xinka, y a la población Afrodescendiente.

² Otros pueblos: incluye a población Ladina/Mestiza y extranjeros (as).

Fuente: ENCOVI, 2023

En la figura 7 se presenta la distribución porcentual de la carga global de trabajo por pueblo de pertenencia y sexo. Se puede observar que las mujeres que se autoidentifican como pertenecientes a un pueblo Indígena o Afrodescendientes dedican un menor porcentaje de su tiempo (17.4%) al trabajo remunerado que las mujeres de otros pueblos (26.8%). Evidenciado las limitaciones que se pueden enfrentar las mujeres indígenas para alcanzar la autonomía económica, elementos transversales como el idioma o uso de vestimenta/traje pueden perpetuar discriminación o exclusión sistemática.

5.2. Horas promedio (tiempo efectivo promedio diario) y tasas de participación

Esta sección presenta las tasas de participación y el promedio de horas efectivas diarias en cada tipo de trabajo; es decir remunerado, en la producción para el hogar y no remunerado, así como por actividades específicas; limpiar la casa, cocinar, lavar trastos, cuidar niños, etc. Estos indicadores permiten dimensionar la proporción de la población que participa en cada ámbito y la intensidad del trabajo realizado.

Tabla 3. Tasa de participación de la población de 12 años y más, por tipo de trabajo

Tipo de trabajo	Tasa (%)
Trabajo remunerado	40.4
Trabajo de producción para el hogar	31.1
Trabajo no remunerado	76.1

Fuente: ENCOVI, 2023

La tasa de participación de la población de 12 años en adelante, según el tipo de trabajo, evidencia importantes diferencias en la vinculación de las personas con las distintas formas de actividad productiva. De acuerdo con los datos de la ENCOVI, 2023, el 40.4% de la población mayor de 12 años realiza trabajo remunerado, el 31.1% participa en actividades de producción para el autoconsumo del hogar, y un 76.1% realiza algún tipo de trabajo no remunerado.

Estos porcentajes representan la proporción de personas que realizaron al menos una actividad enmarcada dentro de cada categoría de trabajo durante el período de referencia. Es importante señalar que esta medición se refiere únicamente a la incidencia o participación en cada tipo de trabajo, sin considerar la cantidad de tiempo que efectivamente se dedicó a dichas actividades. Para conocer la intensidad o carga horaria asociada, se recurre al cálculo del tiempo efectivo promedio diario, que complementa el análisis de la distribución del uso del tiempo.

Tabla 4. Tiempo efectivo promedio diario de la población de 12 años y más, por tipo de trabajo

Tipo de trabajo	Horas promedio diarias
Trabajo remunerado	8.3
Trabajo de producción para el hogar	1.4
Trabajo no remunerado	4.9
General	8.2

Fuente: ENCOVI, 2023

Como se puede observar en general una persona dedica en promedio alrededor de 8.3 horas del día al trabajo remunerado, 1.4 horas para el trabajo de producción para el hogar en la crianza de animales, acarreo de agua o recolección de leña, y finalmente dedica en promedio 4.9 horas a trabajo no remunerado como el cuidado de niños, enfermos o ancianos, así como al cuidado del hogar, entre otros.

El general las horas trabajadas para personas mayores a 12 años es de 8.2 horas. Dejando el resto del día para actividades personales. Para profundizar este análisis, se calcula la tasa de participación de la población de 12 años y se incorpora la variable de sexo para observar el comportamiento.

Tabla 5. Tasa de participación de la población de 12 años y más, por sexo según tipo de trabajo

Tipo de trabajo	Tasa (%)	
	Mujeres	Hombres
Trabajo remunerado	24.6	59.2
Trabajo de producción para el hogar	36.1	25.3
Trabajo no remunerado	91.5	57.9

Fuente: ENCOVI, 2023

Al momento de calcular la tasa de participación para hombres y mujeres, los resultados se tornan interesantes. De las mujeres el 24.6% realizó trabajo remunerado, y un 36.1% realizó trabajo de producción para el hogar, lo que resalta es que el 91.5% de las mujeres realizan trabajo no remunerado.

En contraste, del total de los hombres mayores a 12 años, el 59.2% de ellos hace trabajo remunerado, mientras que el 25.3% realizó trabajo de producción para el hogar, y solo el 57.9% de ellos realizan trabajo no remunerado.

Desde un enfoque de género, este indicador de participación es clave para identificar patrones de desigualdad estructural en la organización del trabajo. Nuevamente el comportamiento de ambas poblaciones es diferente y concuerda con lo que arrojaba la carga total de trabajo. Las mujeres tienen una tasa de participación superior en el trabajo no remunerado y trabajo de producción para el hogar.

Se puede aseverar que el 91.5 % de las mujeres realizan trabajo no remunerado para el propio hogar ya sea doméstico, de cuidados o para otros hogares y la comunidad. Su involucramiento en todos los aspectos relacionados al hogar es innegable. Sin embargo, no son reconocidas en los sistemas formales de empleo y protección social, ni en las estadísticas laborales tradicionales.

Tabla 6. Tiempo efectivo promedio diario de la población de 12 años y más, por sexo según tipo de trabajo

Tipo de trabajo	Horas promedio diarias	
	Mujeres	Hombres
Trabajo remunerado	7.4	8.7
Trabajo de producción para el hogar	1.3	1.6
Trabajo no remunerado	6.0	2.7
General	8.2	8.1

Fuente: ENCOVI, 2023

Al hacer los cálculos por horas, las mujeres dedican 7.4 horas del día en promedio a trabajo remunerado, mientras que solo dedican 1.3 horas del día al trabajo de producción para el hogar y adicional dedican 6.0 horas a trabajo no remunerado. En general las mujeres mayores de 12 años reportan que trabajan 8.2 horas en promedio diarios.

En el caso de los hombres, 8.7 horas son lo que dedican en promedio al trabajo remunerado, 1.6 horas al trabajo de producción para el hogar y 2.7 horas al trabajo no remunerado. Los hombres mayores a 12 años trabajan en promedio 8.1 horas independientemente del tipo de trabajo.

El 25.3% de los hombres trabajan en la producción para el hogar, pero son quienes más se dedican a este tipo de trabajo, con un promedio 1.6 horas, mientras que el 36.1% de las mujeres trabajan en la producción para el hogar realizan la actividad por alrededor de 1.3 horas (1 hora y 18 minutos).

Al comparar las horas trabajadas de las mujeres y las horas trabajadas de los hombres se puede observar una diferencia, ya que en promedio las mujeres trabajan 0.1 horas más que el hombre. Aunque la diferencia pareciera pequeña existe y se agrava cuando se sabe que, si bien las mujeres dedican casi el mismo tiempo al trabajo, los hombres reciben remuneración y por lo tanto tienen más acceso a sistemas de protección, mientras que las mujeres tienen acceso limitado a trabajos remunerados. Esto refleja los estereotipos de género impuestos en la sociedad “las mujeres trabajan en el hogar”, según lo calculado, el 91.5% de las mujeres realizan quehaceres domésticos, de cuidado y producción para el hogar.

Tabla 7. Tasa de participación de la población de 12 años y más, por área geográfica y sexo según tipo de trabajo

Tipo de trabajo	Rural (%)		Urbana (%)	
	Mujeres	Hombres	Mujeres	Hombres
Remunerado	18.6	60.0	29.4	58.6
Producción para el hogar	50.4	36.7	24.4	16.0
No remunerado	92.7	53.4	90.6	61.7

Fuente: ENCOVI, 2023

Para ahondar más en el uso del tiempo y las dinámicas según el lugar de residencia, se calculó la tasa de participación por sexo, área geográfica y tipo de trabajo, lo cual reveló comportamientos diferenciados entre las poblaciones urbanas y rurales.

El 92.7% de las mujeres que viven en áreas rurales realizan trabajo no remunerado durante el día, mientras que en el área urbana esta proporción es de 90.6%. En el caso de los hombres, el 53.4% de los que residen en el área rural realizan alguna actividad no remunerada, frente al 61.7% de los hombres en el área urbana. Estos datos confirman que las mujeres, independientemente del lugar de residencia, están altamente involucradas en actividades no remuneradas o en producción para el hogar, lo que refleja una sobrecarga persistente del trabajo doméstico y de cuidados.

Se observan diferencias sustanciales en la participación en el trabajo remunerado entre mujeres urbanas y rurales: solo el 18.6% de las mujeres rurales acceden a empleo remunerado, frente al 29.4% de las mujeres urbanas. Esta brecha sugiere que las mujeres del área urbana tienen mayores oportunidades de inserción económica y, en consecuencia, un grado relativo mayor de autonomía económica frente a sus pares rurales. La limitada participación de las mujeres rurales en el trabajo remunerado puede deberse a barreras estructurales como menor acceso a servicios de cuidado, transporte, oportunidades laborales y educación.

En el caso de los hombres mayores de 12 años, las diferencias entre áreas urbanas y rurales son mínimas: el 60.0% de los hombres rurales y el 58.6% de los hombres urbanos participan en el trabajo remunerado. Sin embargo, resulta llamativo que la participación masculina en trabajo remunerado sea ligeramente mayor en el área rural, lo cual puede estar asociado a la mayor prevalencia de actividades agrícolas o informales, mientras que en el área urbana las barreras de ingreso al empleo formal o la falta de sistemas de protección social podrían estar afectando a los hombres.

Un punto que destacar es que tanto mujeres como hombres del área rural presentan una mayor tasa de participación en la producción para el hogar, lo cual se relaciona con dinámicas propias del entorno rural, donde es más común contar con espacio para la crianza de animales o el cultivo de huertos de autoconsumo, prácticas que complementan la economía del hogar, aunque no sean monetizadas.

Las mujeres rurales enfrentan una participación abrumadora en el trabajo no remunerado y una limitada inserción en el trabajo remunerado, lo que restringe su autonomía económica y refuerza condiciones estructurales de desigualdad. Por lo tanto, cualquier política pública orientada a la redistribución del tiempo y la equidad laboral debe considerar las particularidades del contexto rural y promover mecanismos que reconozcan, reduzcan y redistribuyan el trabajo no remunerado.

Tabla 8. Tiempo efectivo promedio diario de la población de 12 años y más, por área geográfica y sexo según tipo de trabajo

Tipo de trabajo	Rural		Urbana	
	Mujeres	Hombres	Mujeres	Hombres
Remunerado	6.7	8.3	7.7	9.1
Producción para el hogar	1.3	1.7	1.2	1.4
No remunerado	6.2	2.5	5.9	2.8
General	8.1	8.0	8.3	8.2

Fuente: ENCOVI, 2023

Al revisar el tiempo efectivo promedio diario entre hombres y mujeres del área urbana y rural resulta interesante revisar las horas totales trabajadas para cada población. En el caso de las mujeres rurales trabajan 8.1 horas en promedio por día, los hombres rurales trabajan en promedio 8.0 horas al día y para hombres y mujeres del área urbana, 8.3 horas y 8.2 horas respectivamente.

Las mujeres rurales dedican 6.2 horas del día al trabajo no remunerado mientras que las mujeres urbanas dedican 5.9 horas al trabajo no remunerado. Los hombres rurales y urbanos dedican 2.5 horas y 2.8 horas al trabajo no remunerado.

En cuanto a la producción para el hogar, las mujeres del área rural dedican 1.3 horas a la producción del hogar por día, las mujeres del área urbana dedican 1.2 horas (1 hora y 12 minutos), los hombres del área rural dedican 1.7 horas (y los hombres del área urbana dedican 1.4 horas (1 hora y 24 minutos) al día a la producción del hogar.

Los cálculos demuestran que las personas que viven en el área urbana trabajan más que las personas que viven en el área rural. Las mujeres en el área urbana son las que trabajan más tiempo efectivo promedio. Las mujeres urbanas son las que tienen más inserción laboral y su tiempo efectivo dedicado a trabajo no remunerado es menor frente a su par rural. Son las mujeres las que dedican más tiempo a trabajo no remunerado frente a sus pares hombres independientemente de si se ubican en el área rural y urbano. Por lo tanto, los estereotipos no están arraigados a lugares específicos o focalizados en las áreas rurales.

Tabla 9. Tasa de participación de la población de 12 años y más, por pueblo de pertenencia y sexo según tipo de trabajo

Tipo de trabajo	Pueblos Indígenas y Afrodescendientes ¹		Otros pueblos ²	
	Mujeres	Hombres	Mujeres	Hombres
Remunerado	20.1	59.1	27.4	59.2
Producción para el hogar	49.3	33.7	27.8	20.2
No remunerado	92.1	56.5	91.1	58.8

¹ Pueblos Indígenas y Afrodescendientes: incluye a los pueblos Maya, Garífuna y Xinka, y a la población Afrodescendiente.

² Otros pueblos: incluye a población Ladina/Mestiza y extranjeros (as).

Fuente: ENCOVI, 2023

Al revisar la tasa de participación de la población por pueblo de pertenencia y sexo, se obtuvieron los datos que se muestran en la tabla 9. El 92.1% de las mujeres que se autoidentifican como pertenecientes a los pueblos Indígenas o Afrodescendientes realizan trabajo no remunerado y 91.1% de las mujeres que se identifican como Ladinas/Mestizas o extranjeras realizan algún trabajo no remunerado.

En el caso de los hombres, el 56.5% que pertenece a los pueblos Indígenas o Afrodescendientes realizan algún quehacer o trabajo de cuidado del hogar. Mientras que el 58.8% de los hombres que pertenece a otros pueblos hace algún trabajo no remunerado.

Sobre el trabajo remunerado existe una participación más alta de mujeres que pertenecen a otros pueblos que aquellas que se autoidentifican como Indígenas o Afrodescendientes, 27.4% y 20.1% respectivamente. El porcentaje de los hombres que realizan trabajo remunerado es de 59.1% para quienes se autoidentifican como Indígenas o Afrodescendientes y de 59.2% para otros pueblos.

En cuanto a la producción para el hogar, el 49.3% de mujeres Indígenas o Afrodescendientes de 12 años o más realizan alguna actividad de cuidado de huertos, acarreo de agua o elaboración de ropa y de las mujeres que pertenecen a otros pueblos, el 27.8% de ellas realizan trabajo para la producción para el hogar.

Para conocer cuánto dedicaron la población a cada tipo de trabajo dependiendo el pueblo de pertenencia se calculó el tiempo efectivo promedio diario. Esto indica cuántas horas se dedican a cada tipo de trabajo.

Tabla 10. Tiempo efectivo promedio diario de la población de 12 años y más, por pueblo de pertenencia y sexo según tipo de trabajo

Tipo de trabajo	Pueblos Indígenas y Afrodescendientes ¹		Otros pueblos ²	
	Mujeres	Hombres	Mujeres	Hombres
Remunerado	6.7	8.2	7.6	9.0
Producción para el hogar	1.4	1.7	1.2	1.5
No remunerado	6.2	2.5	5.9	2.7
General	8.2	7.9	8.3	8.3

¹ Pueblos Indígenas y Afrodescendientes: incluye a los pueblos Maya, Garífuna y Xinka, y a la población Afrodescendiente.

² Otros pueblos: incluye a población Ladina/Mestiza y extranjeros (as).

Fuente: ENCOVI, 2023

Las mujeres Indígenas y Afrodescendientes dedican 8.2 horas del día a algún tipo de trabajo, los hombres 7.9 horas. Las mujeres pertenecientes a otros pueblos dedican 8.3 horas a algún tipo de trabajo y los hombres 8.3 horas. Los hombres y mujeres de otros pueblos dedican más tiempo al trabajo que aquellos que pertenecen a algún grupo étnico-cultural del país.

Las mujeres de otros pueblos dedican 0.2 horas (6 minutos) más al trabajo que las mujeres de pueblos Indígenas y Afrodescendientes, sobre los hombres de otros pueblos dedican 0.4 horas (24 minutos) más al trabajo que los hombres que pertenecen a un pueblo Indígena o Afrodescendiente.

Las mujeres y hombres que se autoidentifican como Indígenas o Afrodescendientes dedican 6.7 horas (6 horas y 42 minutos) y 8.2 horas (8 horas y 12 minutos) respectivamente, al trabajo remunerado. Mientras que las mujeres y hombres que pertenecen a otros pueblos dedican 7.6 horas y 9.0 horas al día al trabajo remunerado.

Las mujeres Indígenas o Afrodescendientes dedican 6.2 horas del día al trabajo no remunerado, mientras que las mujeres de otros pueblos dedican 5.9 horas. Los hombres que pertenecen a pueblos Indígenas y Afrodescendientes dedican 2.5 al trabajo no remunerado y los hombres que pertenecen a otros pueblos dedican 2.7 horas del día al trabajo no remunerado.

Indicadores de Uso del Tiempo en Guatemala

En cuanto a la producción para el hogar las mujeres de pueblos Indígenas y Afrodescendientes dedican 1.4 horas y las mujeres de otros pueblos dedican 1.2 horas del día. Los hombres que se autoidentifican como Indígenas o Afrodescendientes dedican 1.7 horas en promedio al día a la producción para el hogar, y los hombres de otros pueblos dedican 1.5 horas.

Figura 6. Brecha de género en el promedio de horas de trabajo no remunerado al día, de la población de 12 años y más, por departamento

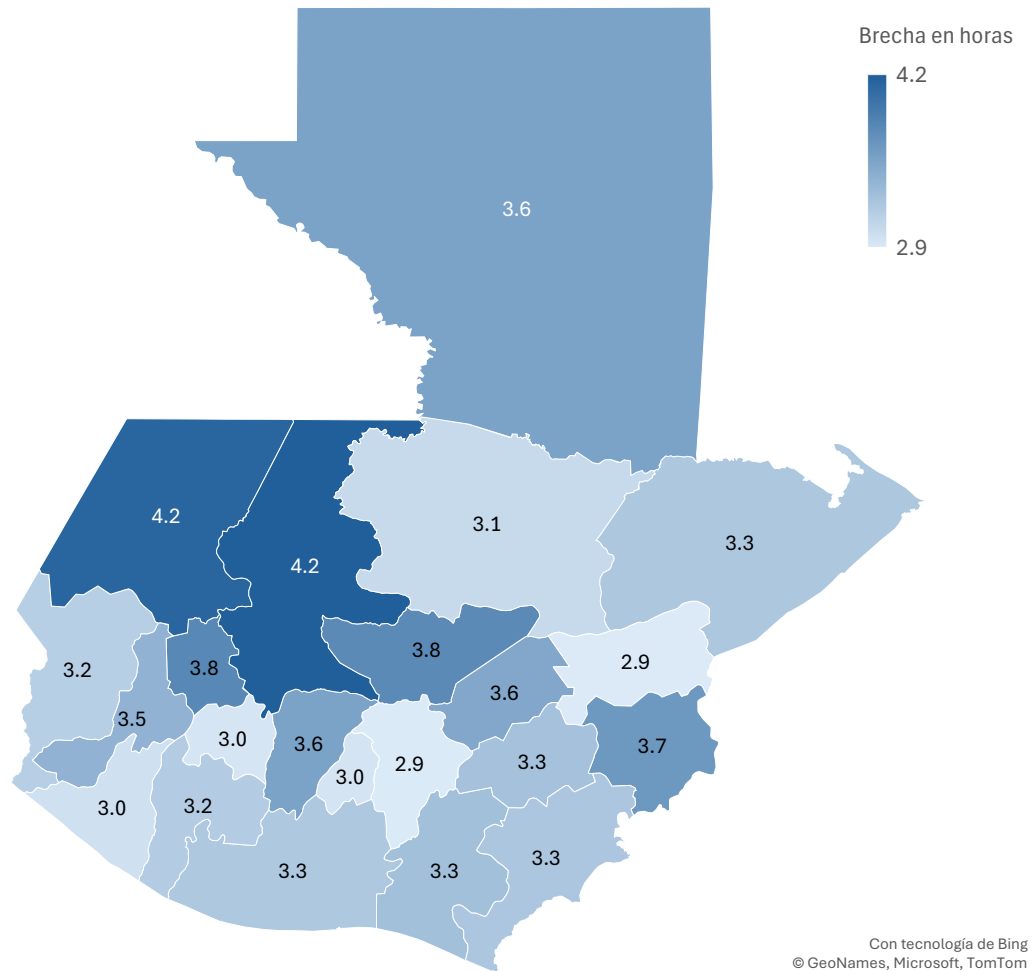

Con tecnología de Bing
© GeoNames, Microsoft, TomTom

Fuente: ENCOVI, 2023

Al examinar el tiempo efectivo promedio diario en el trabajo no remunerado se puede observar que las mujeres trabajan 3.4 horas (3 horas y 24 minutos) más que los hombres. Los departamentos donde la brecha de horas de trabajo no remunerado al día es mayor son Huehuetenango, Quiché con 4.2 horas; y Totonicapán y Baja Verapaz con 3.8 horas. Los departamentos donde la brecha es menor son Guatemala y Zacapa con 2.9 horas (2 horas y 54 minutos).

Tabla 11. Tasa de participación de la población de 12 años y más, en actividades de trabajo en la producción para el hogar y trabajo no remunerado por área geográfica y sexo, según actividad

Actividad	Rural (%)		Urbana (%)		Nacional (%)	
	Mujeres	Hombres	Mujeres	Hombres	Mujeres	Hombres
Producción para el hogar						
Criar animales	30.6	10.3	12.6	4.4	20.7	7.0
Cuidar una huerta familiar	3.3	3.1	2.0	2.0	2.6	2.5
Acarrear agua	16.7	10.7	6.1	4.8	10.9	7.5
Recoger leña	17.9	25.0	7.2	8.4	12.0	15.8
Confeccionar ropa	7.5	0.7	5.0	0.9	6.1	0.8
Trabajo doméstico						
Limpiar la casa	84.0	29.8	80.2	40.7	81.9	35.8
Cocinar	78.9	10.2	71.9	18.4	75.1	14.7
Lavar trastos	75.8	8.6	69.4	16.5	72.3	12.9
Lavar ropa	60.8	6.9	51.5	11.3	55.6	9.4
Planchar ropa	31.4	3.9	28.4	6.4	29.7	5.3
Realizar compras	16.8	13.4	25.0	16.4	0.8	5.5
Realizar trámites	1.8	3.0	4.0	5.2	21.3	15.0
Hacer reparaciones de la vivienda	0.8	4.6	0.8	6.2	3.0	4.2
Trabajo de cuidados						
Cuidado de niños (as)	45.8	17.2	36.5	15.9	40.7	16.5
Cuidado de personas mayores	3.5	1.5	3.6	1.7	3.5	1.6
Cuidado de personas enfermas	2.3	1.6	2.7	1.6	2.5	1.6
Cuidado de personas con dificultad	1.4	1.0	2.0	1.3	1.7	1.1
Trabajo para otros hogares y la comunidad						
Quehaceres domésticos o cuidado para otros hogares de forma gratuita	2.8	1.9	3.1	2.4	3.0	2.2
Mejoras a la comunidad o iglesias de forma gratuita	5.1	6.7	3.8	4.5	4.4	5.5

Fuente: ENCOVI, 2023

Del total mujeres del área rural, el 84.0% limpian la casa, los hombres del área rural por su parte solo el 29.8% de ellos limpian la casa. En cuanto a las mujeres y hombres del área urbana el 80.2% y 40.7% limpian la casa respectivamente. Se ve una participación mayor de hombres en esta actividad dependiendo del área geográfica. A nivel nacional el 81.9% de las mujeres realizan limpieza en la casa en el día mientras que el 35.8% de los hombres realizan esa actividad durante el día.

Del total de las mujeres del área rural, el 78.9% cocina durante el día, 75.8% lava trastos, el 60.8% lava ropa, 31.4% de las mujeres plancha ropa, el 16.8% realiza compras durante el día, el 1.8% realiza trámites y el 0.8% realiza reparaciones en la vivienda.

De las actividades limpiar la casa, cocinar, lavar trastos, lavar, ropa, planchar y realizar compras, son actividades que las mujeres realizan mayormente, independientemente si se trata del área rural, urbana o a nivel nacional. Lo que demuestra nuevamente que el involucramiento de las mujeres en realizar trabajo doméstico es mayor que el de los hombres. Las únicas actividades en donde los hombres participan más en relación con las mujeres son realizar compras y las reparaciones a la vivienda, en donde la tasa para hombres corresponde al 5.5% y para mujeres al 0.8% a nivel nacional y 4.2% para hombres y 3.0% para mujeres.

Al revisar el trabajo de cuidados la tendencia no cambia, existe más participación en las cuatro actividades que la metodología contempla. Se obtiene un 45.8% de participación de las mujeres rurales de 12 años en adelante en el cuidado de los niños y niñas, 3.5% en el cuidado de personas mayores, 2.3% en el cuidado de personas enfermas y 1.4% de las mujeres que realizan actividades de cuidado de personas con dificultad.

En cuanto a las actividades de cuidado el grupo que recibe mayor carga de participación en el cuidado de los niños (as) es el de las mujeres rurales con el 45.8%, el 17.2% de los hombres de la misma área realizan esta actividad, el 36.5% de las mujeres del área urbana la realizan, y el 15.9 % de los hombres del área urbana realizan esa actividad durante el día. A nivel nacional, el 40.7% de las mujeres dedican parte de su día al cuidado de niños (as), mientras que del total de los hombres solo el 16.5% realizan dicha actividad.

Con respecto al trabajo para otros hogares, el 2.8% de las mujeres del área rural participan en la actividad de quehaceres domésticos o cuidado para otros hogares de forma gratuita, el 3.1% de las mujeres del área urbana y el 3.0% de las mujeres a nivel nacional. En el caso de los hombres del área rural el 1.9% realizan durante el día quehaceres domésticos o cuidado para otros hogares de forma gratuita, esta cifra es del 2.4% en los hombres del área urbana y el 2.2% en los hombres a nivel nacional.

Tabla 12. Tiempo efectivo promedio diario de la población de 12 años y más, en actividades de producción para el hogar y trabajo no remunerado por área geográfica y sexo

Actividad	Rural		Urbana		Nacional	
	Mujeres	Hombres	Mujeres	Hombres	Mujeres	Hombres
Producción para el hogar						
Criar animales	0.8	1.0	0.7	1.0	0.8	1.0
Cuidar una huerta familiar	1.3	2.2	1.0	1.7	1.2	2.0
Acarrear agua	0.7	0.7	0.7	0.6	0.7	0.7
Recoger leña	0.7	1.5	0.7	1.3	0.7	1.4
Confeccionar ropa	1.9	1.1	1.6	1.3	1.8	1.3
Trabajo doméstico						
Limpiar la casa	1.7	1.0	1.9	1.2	1.8	1.1
Cocinar	2.0	1.0	1.8	0.9	1.9	0.9
Lavar trastos	0.7	0.5	0.7	0.5	0.7	0.5
Lavar ropa	1.3	0.7	1.1	0.7	1.2	0.7
Planchar ropa	0.7	0.5	0.7	0.5	0.7	0.5
Realizar compras	1.1	1.1	1.1	1.0	1.1	1.0
Realizar trámites	1.2	1.1	0.8	0.9	0.9	1.0
Hacer reparaciones de la vivienda	1.2	2.1	1.5	1.6	1.4	1.8
Trabajo de cuidados						
Cuidado de niños (as)	2.3	1.6	2.7	2.1	2.5	1.8
Cuidado de personas mayores	1.8	2.1	2.3	2.0	2.1	2.0
Cuidado de personas enfermas	2.0	2.4	2.4	3.3	2.2	2.9
Cuidado de personas con dificultad	2.1	1.3	2.6	2.1	2.5	1.8
Trabajo para otros hogares y la comunidad						
Quehaceres domésticos o cuidado para otros hogares de forma gratuita	2.7	2.6	2.8	3.2	2.8	2.9
Mejoras a la comunidad o iglesias de forma gratuita	2.3	2.9	2.5	2.3	2.4	2.6

Fuente: ENCOVI, 2023

El tiempo efectivo que hombres y mujeres dedican al trabajo no remunerado que incluye trabajo doméstico, trabajo de cuidados y actividades para otros hogares y la comunidad, muestra una tendencia consistente a nivel nacional y por área de residencia: las mujeres dedican más horas que los hombres a casi todas las actividades, con excepción de tareas como realizar reparaciones en la vivienda y el cuidado de personas enfermas.

Por ejemplo, las mujeres del área rural dedican en promedio 2.0 horas al día a cocinar, mientras que los hombres de esa misma área dedican solo 1.0 hora. En el área urbana, las mujeres destinan 1.8 horas a cocinar, frente a 0.9 horas que dedican los hombres. A nivel nacional, las mujeres dedican en promedio 1.9 horas diarias a esta actividad, mientras que los hombres solo 0.9 horas.

Indicadores de Uso del Tiempo en Guatemala

En cuanto a otras tareas domésticas realizadas por mujeres urbanas, se observa que destinan diariamente 1.9 horas a limpiar la casa, 1.8 horas a cocinar, 0.7 horas a lavar trastos, 1.1 horas a lavar la ropa y 0.7 horas a planchar. También dedican 1.1 horas a realizar compras, 0.8 horas a realizar trámites y 1.5 horas a reparaciones en la vivienda.

Respecto al trabajo de cuidados, los datos a nivel nacional muestran que las mujeres dedican en promedio 2.5 horas al día al cuidado de niñas y niños, mientras que los hombres dedican 1.8 horas. Al cuidado de personas mayores, las mujeres destinan 2.1 horas y los hombres 2.0 horas. En el caso del cuidado de personas enfermas, las mujeres dedican 2.2 horas y los hombres 2.9 horas. Finalmente, al cuidado de personas con alguna dificultad, las mujeres destinan 2.5 horas, mientras que los hombres dedican 1.8 horas.

En relación con el trabajo no remunerado para otros hogares o la comunidad, se observa que en las áreas rurales las mujeres dedican en promedio 2.7 horas diarias a quehaceres domésticos o cuidados en otros hogares de forma gratuita, mientras que los hombres dedican 2.6 horas. En el área urbana, las mujeres dedican 2.8 horas a esta misma actividad, mientras que los hombres destinan 3.2 horas, siendo esta una de las pocas actividades no remuneradas en las que los hombres urbanos presentan una mayor dedicación horaria que las mujeres.

Tabla 13. Tasa de participación de la población de 12 años y más, en actividades de producción para el hogar y trabajo no remunerado por pueblo de pertenencia y sexo

Actividad	Pueblos Indígenas y Afrodescendientes ¹		Otros pueblos ²	
	Mujeres	Hombres	Mujeres	Hombres
Producción para el hogar				
Criar animales	27.5	8.6	16.4	6.1
Cuidar una huerta familiar	3.2	2.6	2.2	2.4
Acarrear agua	16.2	10.1	7.6	5.9
Recoger leña	17.4	22.7	8.7	11.7
Confeccionar ropa	10.5	1.3	3.4	0.5
Trabajo doméstico				
Limpiar la casa	83.1	32.5	81.1	37.8
Cocinar	79.5	11.4	72.3	16.7
Lavar trastos	75.3	10.0	70.4	14.8
Lavar ropa	61.8	9.1	51.8	9.5
Planchar ropa	30.3	5.7	29.4	5.0
Realizar compras	17.9	13.4	23.4	16.0
Realizar trámites	2.0	3.3	3.7	4.7
Hacer reparaciones de la vivienda	0.9	5.0	0.8	5.8
Trabajo de cuidados				
Cuidado de niños (as)	46.4	18.3	37.1	15.3
Cuidado de personas mayores	3.4	1.6	3.6	1.6
Cuidado de personas enfermas	2.1	1.5	2.7	1.6
Cuidado de personas con dificultad	1.3	1.0	2.0	1.2
Trabajo para otros hogares y la comunidad				
Quehaceres domésticos o cuidado para otros hogares de forma gratuita	2.5	1.7	3.3	2.5
Mejoras a la comunidad o iglesias de forma gratuita	5.6	7.7	3.6	4.2

¹ Pueblos Indígenas y Afrodescendientes: incluye a los pueblos Maya, Garífuna y Xinka, y a la población Afrodescendiente.

² Otros pueblos: incluye a población Ladina/Mestiza y extranjeros (as).

Fuente: ENCOVI, 2023

La tabla 13 muestra la tasa de participación de la población de 12 años en adelante que realiza cada actividad que se considera para efectos de este documento trabajo en la producción para el hogar, trabajo doméstico, trabajo de cuidados y trabajo para otros hogares y la comunidad, tanto para hombres y mujeres que pertenecen a pueblos Indígenas y Afrodescendientes y a otros pueblos.

Resalta en los cálculos la tasa de participación del 83.1% de las mujeres que pertenecen a pueblos Indígenas y Afrodescendientes que limpian la casa durante el día, mientras que el 32.5% de los hombres del mismo grupo étnico-cultural realizan dicha actividad. En el caso de otros pueblos del total de mujeres el 81.1% limpia la casa durante el día y de los hombres el 37.8% de ellos limpia la casa.

El 83.1% del total de las mujeres entre 12 años o más y que pertenecen a un pueblo Indígena o Afrodescendiente realiza actividades de limpieza de la casa durante el día, el 79.5% cocina en el día, el 75.3% lavan trastos, el 61.8% lava ropa en el día, el 30.3% plancha ropa, el 0.9% de las mujeres realiza compras en el día, 17.9% realiza algún trámite y finalmente el 2% realiza alguna reparación de la vivienda de las mujeres que pertenecen a un pueblo Indígena o Afrodescendiente.

En el caso de las actividades de realizar trámites y hacer reparaciones de la vivienda los hombres independientemente del pueblo de pertenencia tienen más participación que las mujeres de su mismo pueblo de pertenencia. En el resto de las actividades de trabajo doméstico participan más las mujeres que los hombres.

En cuanto a las actividades de producción para el hogar resalta que las mujeres que pertenecen a un pueblo Indígena o Afrodescendiente son quienes tienen la mayor tasa de participación en la crianza de animales con un 27.5% tanto dentro del mismo grupo étnico-cultural, como en comparación con mujeres y hombres de otros pueblos. Este fenómeno también se observa en la confección de ropa, donde el 10.5% de las mujeres Indígenas o Afrodescendientes realizan esta actividad, en comparación con los otros grupos donde la tasa no sobrepasa el 3.4%.

En el caso del trabajo de cuidados, la actividad que más sobresale es el cuidado de niños(as). Para las mujeres que se autoidentifican como parte de un pueblo Indígena o Afrodescendiente la tasa de participación es de 46.4%, y en el caso de los hombres esta tasa es de 18.3%. En las mujeres de otros pueblos que participan en el cuidado de niños, el 37.1% se involucra en esta actividad y el 15.3% de los hombres que pertenecen al mismo grupo étnico-cultural.

Referente al trabajo para otros hogares y la comunidad, del total de las mujeres Indígenas o Afrodescendientes el 5.6% realiza la actividad de mejoras a la comunidad o iglesia de forma gratuita y el 7.7% de hombres Indígenas o Afrodescendientes realiza dicha actividad durante el día. Para otros pueblos el 3.6% de las mujeres se involucra durante el día en mejoras a la comunidad o iglesia de forma gratuita y el 4.2% de los hombres realizan la actividad.

Tablas 14. Tiempo efectivo promedio diario de la población de 12 años y más, en actividades de producción para el hogar y trabajo no remunerado por pueblo de pertenencia y sexo

Actividad	Pueblos Indígenas y Afrodescendientes ¹		Otros pueblos ²	
	Mujeres	Hombres	Mujeres	Hombres
Producción para el hogar				
Criar animales	0.7	1.0	0.8	1.0
Cuidar una huerta familiar	1.2	2.4	1.1	1.7
Acarrear agua	0.6	0.7	0.7	0.7
Recoger leña	0.8	1.5	0.7	1.3
Confeccionar ropa	2.1	1.7	1.2	0.6
Trabajo doméstico				
Limpiar la casa	1.6	1.0	1.9	1.2
Cocinar	2.0	1.0	1.8	0.9
Lavar trastos	0.7	0.5	0.7	0.5
Lavar ropa	1.3	0.6	1.2	0.7
Planchar ropa	0.7	0.5	0.7	0.5
Realizar compras	1.0	1.0	1.1	1.0
Realizar trámites	1.1	1.1	0.8	0.9
Hacer reparaciones de la vivienda	1.2	2.0	1.5	1.7
Trabajo de cuidados				
Cuidado de niños (as)	2.2	1.5	2.7	2.1
Cuidado de personas mayores	1.7	2.1	2.3	2.0
Cuidado de personas enfermas	1.7	2.7	2.4	3.0
Cuidado de personas con dificultad	1.7	1.7	2.8	1.8
Trabajo para otros hogares y la comunidad				
Quehaceres domésticos o cuidado para otros hogares de forma gratuita	2.6	2.9	2.9	3.0
Mejoras a la comunidad o iglesias de forma gratuita	2.4	2.8	2.4	2.4

¹ Pueblos Indígenas y Afrodescendientes: incluye a los pueblos Maya, Garífuna y Xinka, y a la población Afrodescendiente.

² Otros pueblos: incluye a población Ladina/Mestiza y extranjeros (as).

Fuente: ENCOVI, 2023

La tabla 14 muestra las horas que durante el día se utilizan para realizar cada actividad dependiendo el sexo y pueblo de pertenencia. Al revisar el trabajo doméstico cocinar es el que consume mayor tiempo durante el día para las mujeres de pueblos Indígenas y Afrodescendientes, le sigue limpiar la casa con 1.6 horas al día, seguido de la actividad de lavar ropa con 1.3 horas en promedio al día y 1.0 horas para realizar compras. En el caso de los hombres del mismo grupo étnico cultural, hacer compras les consume tiempo durante el día con 1.0 horas.

Para las mujeres que pertenecen a otros pueblos, sea Mestiza, Ladina o extranjera, lo que más le consume tiempo durante el día, hablando de trabajo doméstico, es limpiar la casa con 1.9 horas, le sigue cocinar con 1.8 horas en promedio y 1.1 horas para realizar compras. En el caso de los hombres, es realizar compras con 1.0 horas y limpiar la casa con 1.2 horas en promedio.

Con respecto al trabajo para la producción del hogar, las horas dedicadas a la confección de ropa, tanto por mujeres como de hombres Ladinos/Mestizos o extranjeros, son menores a las que dedican los pueblos Indígenas y Afrodescendientes y eso se podría deber a la utilización de la indumentaria maya, que para la mayoría que la porta le realiza adecuaciones personalizadas.

Sobre el trabajo de cuidados, en la actividad de cuidado de personas con dificultad, tanto las mujeres como los hombres que pertenecen a los pueblos Indígenas o Afrodescendientes, dedican 1.7 horas en promedio. Para otros pueblos las mujeres dedican en promedio 2.8 horas al cuidado de personas con dificultad, mientras que los hombres de otros pueblos dedican en promedio 1.8 horas.

En relación con el trabajo para otros hogares y la comunidad, quienes realizan más quehaceres domésticos o cuidado para otros hogares de forma gratuita son los hombres que pertenecen a otros pueblos y le dedican 3.0 horas en promedio a dicha actividad. Tanto las mujeres que se autoidentifican como Ladinias, Mestizas o extranjeras y los hombres que pertenecen a un pueblo Indígena o Afrodescendiente dedican 2.9 horas a los quehaceres domésticos o cuidados para otros hogares de forma gratuita.

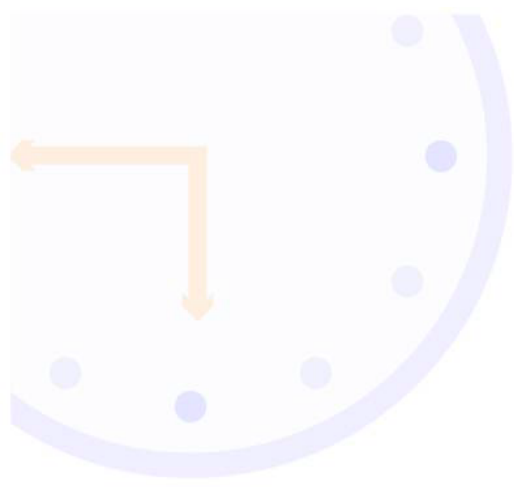

6. Conclusiones



- ✓ Existe una sobrerrepresentación estructural de las mujeres en el trabajo no remunerado. Esta tendencia se mantiene constante y se profundiza al considerar variables como el pueblo de pertenencia y el lugar de área geográfica, lo cual indica que las brechas de género en la distribución del trabajo tienen una dimensión interseccional y territorial. En contraste la baja participación de los hombres en el trabajo no remunerado refleja una persistente desigualdad entre la corresponsabilidad social y familiar. Esta limitada implicación masculina refuerza estereotipos de género que obstaculizan transformaciones estructurales encaminadas a una distribución equitativa del trabajo y el tiempo.
- ✓ La sobrecarga de trabajo no remunerado que enfrentan las mujeres limita su autonomía económica y restringe significativamente sus posibilidades de acceder al trabajo remunerado, a ingresos propios y, en consecuencia, a mecanismos fundamentales como la seguridad social y la protección laboral. En otras palabras, las desigualdades en el uso del tiempo no solo refuerzan la división sexual del trabajo, sino que también perpetúan la exclusión de las mujeres del ámbito económico formal.
- ✓ Lejos de compensarse, la situación se agrava en el caso de aquellas mujeres que logran insertarse en el mercado laboral. En lugar de disminuir su participación en las tareas domésticas y de cuidados, estas responsabilidades se suman a su jornada laboral, produciendo una reducción significativa del tiempo disponible para el descanso, el autocuidado, la formación personal o el ejercicio de sus derechos individuales.
- ✓ La tasa de participación de los pueblos Indígenas y Afrodescendientes en la producción para el hogar es superior en comparación con otros pueblos, tanto en hombres como en mujeres. En este ámbito, las mujeres Indígenas y Afrodescendientes destacan por su mayor involucramiento en actividades como la crianza de animales, el cuidado de huertas familiares, el acarreo de agua, la recolección de leña y la confección de ropa. Casi la mitad de ellas participa activamente en estas labores, lo que evidencia no solo una alta dedicación al sostenimiento del hogar, sino también la continuidad de saberes y prácticas tradicionales que resultan esenciales para la reproducción de la vida en sus comunidades.
- ✓ Finalmente, las horas efectivas dedicadas al trabajo no remunerado por las mujeres reflejan su papel fundamental en el sostenimiento de los hogares y las comunidades. Sin embargo, este aporte permanece invisibilizado y desvalorizado, mientras ellas continúan asumiendo una carga laboral que no es remunerada lo que afecta su bienestar y limita el ejercicio pleno de sus derechos.



7. Referencias bibliográficas



CEPAL, (2016). Autonomía de las mujeres e igualdad en la agenda de desarrollo sostenible (LC/G.2686/Rev.1), Santiago.

CEPAL, (2019). La autonomía de las mujeres en escenarios económicos cambiantes (LC/CRM.14/3), Santiago.

CEPAL, (2022). Guía metodológica sobre las mediciones de uso del tiempo en América Latina y el Caribe (LC/CEA.11/17), Santiago, Comisión Económica para América Latina y el Caribe.

CEPAL/INEGI, (2016). Clasificación de Actividades de Uso del Tiempo para América Latina y el Caribe (CAUTAL) (LC/W.679/Rev.1), Santiago.

Delfino, A. (2009), La metodología de uso del tiempo: sus características, limitaciones y potencialidades, Espacio Abierto, vol. 18, N° 2, Maracaibo, Universidad del Zulia.

Durán, M. Á., (2006). Estudios sobre género y economía, M. J. Vara (coord.), Madrid.

Ferrán, L., (2008), Marco conceptual y lineamientos metodológicos de la cuenta satélite de los hogares para medir el trabajo no remunerado en salud. La economía invisible y las desigualdades de género: La importancia de medir y valorar el trabajo no remunerado, Washington, D.C., Organización Panamericana de la Salud (OPS).

Gómez Luna, M. E., (2010). Directrices y referentes conceptuales para armonizar las encuestas sobre uso del tiempo en América Latina y el Caribe, Ciudad de México, Instituto Nacional de las Mujeres (INMUJERES)/Fondo de Desarrollo de las Naciones Unidas para la Mujer (UNIFEM)/Comisión Económica para América Latina y el Caribe (CEPAL)/Instituto Nacional de Estadística y Geografía (INEGI).

INE, (2024). Guía técnica para el manejo de bases de datos. ENCOVI 2023.

INE Chile, (2023). Estadísticas sobre Uso del Tiempo: Importancia y alcances de la medición.

INEGI, (2019). Nota Técnica Encuesta Nacional Sobre Uso del Tiempo (ENUT) 2019.

Naciones Unidas, (1995). Declaración y Plataforma de Acción de Beijing, Nueva York.

Naciones Unidas, (2009). Sistema de Cuentas Nacionales 2008, Comisión Europea/Organización de Cooperación y Desarrollo Económico (OCDE)/Fondo Monetario Internacional (FMI)/Banco Mundial.

OIT, (2013). Resolución sobre las estadísticas del trabajo, la ocupación y la subutilización de la fuerza de trabajo, Ginebra.

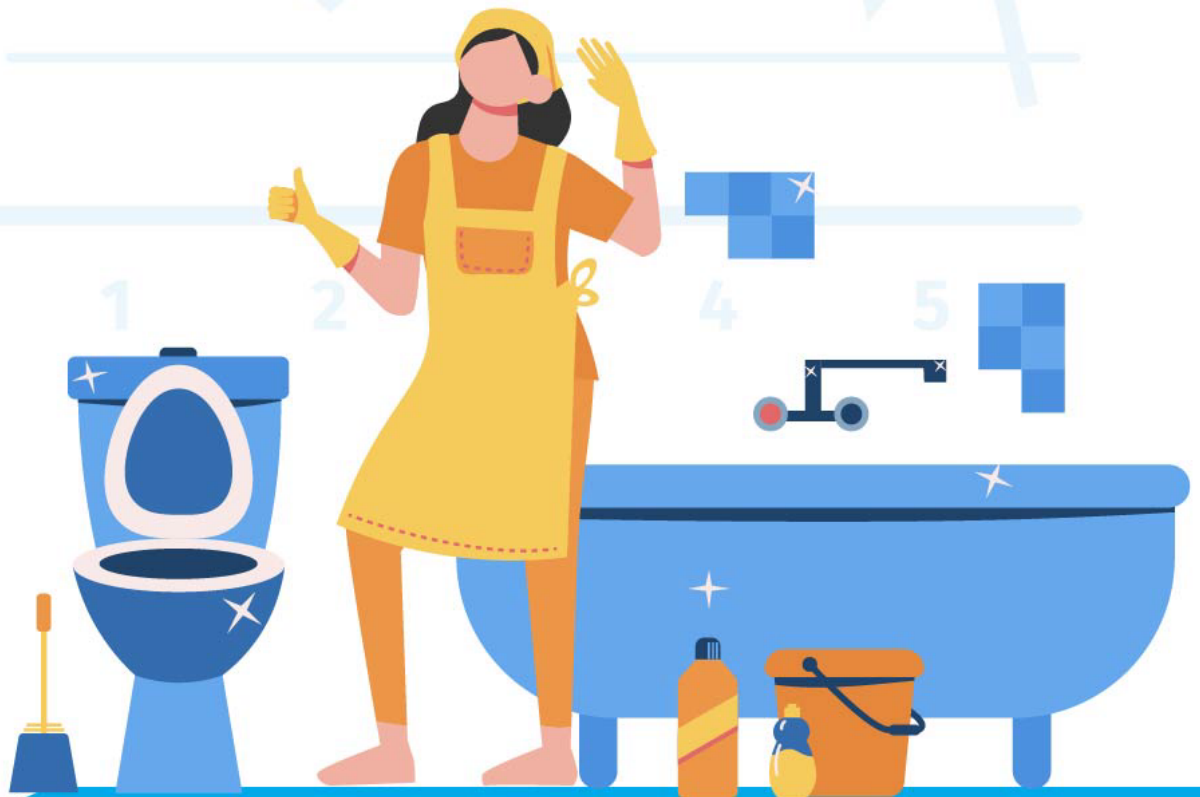
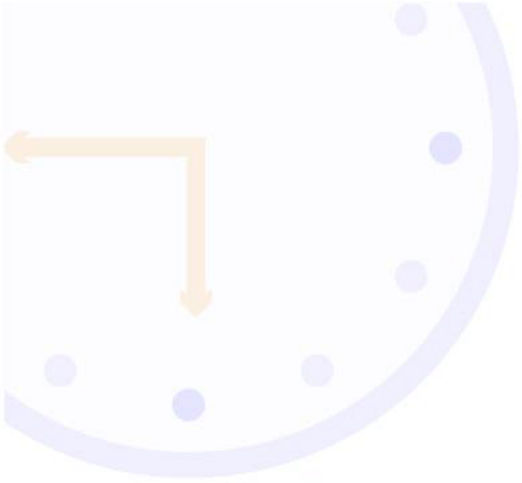

8.1. Estimadores

Estimadores de la Carga Global de Trabajo (distribución porcentual de la carga global de trabajo)

Tipo de trabajo	Estimado	Intervalo de confianza 95%		Precisión
		Límite inferior	Límite superior	
Remunerado	44.76	44.23	45.29	0.01
Producción hogar	5.81	5.56	6.06	0.02
No remunerado	49.43	48.89	49.96	0.01

Fuente: ENCOVI, 2023

Estimadores de la distribución porcentual de la carga global de trabajo diario de la población de 12 años y más, por sexo según tipo de trabajo

Sexo	Tipo de trabajo	Estimado	Intervalo de confianza 95%		Precisión
			Límite inferior	Límite superior	
Mujeres	Remunerado	23.21	22.59	23.83	0.01
	Producción hogar	5.94	5.59	6.28	0.03
	No remunerado	70.85	70.19	71.51	0.00
Hombres	Remunerado	72.66	71.96	73.36	0.00
	Producción hogar	5.65	5.28	6.01	0.03
	No remunerado	21.69	21.05	22.34	0.02

Fuente: ENCOVI, 2023

Estimadores de la distribución porcentual de la carga global de trabajo diario de la población de 12 años y más, por área geográfica según tipo de trabajo

Área geográfica	Tipo de trabajo	Estimado	Intervalo de confianza 95%		Precisión
			Límite inferior	Límite superior	
Rural	Remunerado	40.12	39.36	40.88	0.01
	Producción hogar	8.87	8.43	9.31	0.03
	No remunerado	51.00	50.23	51.78	0.01
Urbana	Remunerado	48.41	47.68	49.15	0.01
	Producción hogar	3.40	3.13	3.67	0.04
	No remunerado	48.19	47.45	48.92	0.01

Fuente: ENCOVI, 2023

Indicadores de Uso del Tiempo en Guatemala

Estimadores de la distribución porcentual de la carga global de trabajo diario de la población de 12 años y más, por pueblo de pertenencia según tipo de trabajo

Pueblo de pertenencia	Tipo de trabajo	Estimado	Intervalo de confianza 95%		Precisión
			Límite inferior	Límite superior	
Pueblos Indígenas y Afrodescendientes	Remunerado	40.0	39.17	40.90	0.01
	Producción hogar	8.7	8.20	9.20	0.03
	No remunerado	51.3	50.39	52.15	0.01
Otros pueblos	Remunerado	47.6	46.93	48.27	0.01
	Producción hogar	4.1	3.81	4.34	0.03
	No remunerado	48.3	47.65	49.00	0.01

Fuente: ENCOVI, 2023

Estimadores de la distribución porcentual de la carga global de trabajo diario de la población de 12 años y más, por área geográfica y sexo, según tipo de trabajo

Área	Sexo	Tipo de trabajo	Estimado	Intervalo de confianza al 95%		Precisión
				Límite inferior	Límite superior	
Rural	Mujeres	Remunerado	16.15	15.37	16.93	0.02
		Producción hogar	8.80	8.20	9.40	0.03
		No remunerado	75.05	74.13	75.97	0.01
	Hombres	Remunerado	71.61	70.59	72.64	0.01
		Producción hogar	8.97	8.32	9.62	0.04
		No remunerado	19.42	18.52	20.32	0.02
Urbana	Mujeres	Remunerado	28.83	27.92	29.75	0.02
		Producción hogar	3.66	3.28	4.04	0.05
		No remunerado	67.51	66.56	68.45	0.01
	Hombres	Remunerado	73.47	72.52	74.43	0.01
		Producción hogar	3.07	2.69	3.44	0.06
		No remunerado	23.46	22.54	24.38	0.02

Fuente: ENCOVI, 2023

Indicadores de Uso del Tiempo en Guatemala

Estimadores de la distribución porcentual de la carga global de trabajo diario de la población de 12 años y más, por pueblo de pertenencia y sexo, según tipo de trabajo

Pueblo de pertenencia	Sexo	Tipo de trabajo	Estimado	Intervalo de confianza		Precisión
				Límite inferior	Límite superior	
Pueblos Indígenas y Afrodescendientes	Mujeres	Remunerado	17.42	16.51	18.33	0.03
		Producción hogar	8.91	8.23	9.59	0.04
	Hombres	No remunerado	73.67	72.61	74.72	0.01
		Remunerado	70.83	69.64	72.02	0.01
		Producción hogar	8.41	7.68	9.14	0.04
Otros pueblos	Mujeres	No remunerado	20.76	19.70	21.82	0.03
		Remunerado	26.81	26.00	27.63	0.02
	Hombres	Producción hogar	4.09	3.72	4.45	0.05
		No remunerado	69.10	68.25	69.95	0.01
		Remunerado	73.71	72.85	74.58	0.01
Hombres	Producción hogar	4.06	3.67	4.45	0.05	
	No remunerado	22.23	21.41	23.04	0.02	

Fuente: ENCOVI, 2023

Estimadores de la tasa de participación de la población de 12 años y más, por tipo de trabajo

Tipo de trabajo	Estimado	Intervalo de confianza 95%		Precisión
		Límite inferior	Límite superior	
Remunerado	40.45	39.92	40.97	0.01
Producción para el hogar	31.12	30.63	31.62	0.01
No remunerado	76.12	75.66	76.58	0.00

Fuente: ENCOVI, 2023

Estimadores del tiempo efectivo promedio diario de la población de 12 años y más, por tipo de trabajo

Tipo de trabajo	Estimado	Intervalo de confianza 95%		Precisión
		Límite inferior	Límite superior	
Remunerado	8.27	8.13	8.41	0.01
Producción para el hogar	1.40	1.37	1.42	0.01
No remunerado	4.85	4.79	4.91	0.01
General	8.17	8.08	8.26	0.01

Fuente: ENCOVI, 2023

Indicadores de Uso del Tiempo en Guatemala

Estimadores de la tasa de participación de la población de 12 años y más, por sexo según tipo de trabajo

Sexo	Tipo de trabajo	Estimado	Intervalo de confianza 95%		Precisión
			Límite inferior	Límite superior	
Mujeres	Remunerado	24.59	23.96	25.21	0.01
	Producción para el hogar	36.05	35.35	36.75	0.01
	No remunerado	91.52	91.11	91.92	0.00
Hombres	Remunerado	59.19	58.41	59.96	0.01
	Producción para el hogar	25.30	24.61	25.98	0.01
	No remunerado	57.93	57.16	58.71	0.01

Fuente: ENCOVI, 2023

Estimadores del tiempo efectivo promedio diario de la población de 12 años y más, por sexo según tipo de trabajo

Sexo	Tipo de trabajo	Estimado	Intervalo de confianza 95%		Precisión
			Límite inferior	Límite superior	
Mujeres	Remunerado	7.35	7.13	7.57	0.02
	Producción para el hogar	1.28	1.25	1.31	0.01
	No remunerado	6.03	5.94	6.12	0.01
	General	8.22	8.09	8.34	0.01
Hombres	Remunerado	8.72	8.55	8.90	0.01
	Producción para el hogar	1.59	1.54	1.63	0.02
	No remunerado	2.66	2.61	2.72	0.01
	General	8.11	7.98	8.25	0.01

Fuente: ENCOVI, 2023

Indicadores de Uso del Tiempo en Guatemala

Estimadores de la tasa de participación de la población de 12 años y más, por área geográfica y sexo según tipo de trabajo

Área	Sexo	Tipo de trabajo	Estimado	Intervalo de confianza 95%		Precisión
				Límite inferior	Límite superior	
Rural	Mujeres	Remunerado	18.63	17.81	19.46	0.02
		Producción para el hogar	50.36	49.31	51.42	0.01
		No remunerado	92.70	92.15	93.25	0.00
	Hombres	Remunerado	59.97	58.85	61.08	0.01
		Producción para el hogar	36.66	35.56	37.76	0.02
		No remunerado	53.37	52.23	54.50	0.01
Urbana	Mujeres	Remunerado	29.45	28.53	30.36	0.02
		Producción para el hogar	24.36	23.50	25.22	0.02
		No remunerado	90.55	89.96	91.14	0.00
	Hombres	Remunerado	58.55	57.48	59.62	0.01
		Producción para el hogar	16.04	15.24	16.83	0.03
		No remunerado	61.65	60.60	62.71	0.01

Fuente: ENCOVI, 2023

Estimadores del tiempo efectivo promedio diario de la población de 12 años y más, por área geográfica y sexo según tipo de trabajo

Área	Sexo	Tipo de trabajo	Estimado	Intervalo de confianza 95%		Precisión
				Límite inferior	Límite superior	
Rural	Mujeres	Remunerado	6.66	6.33	6.98	0.02
		Producción para el hogar	1.34	1.30	1.38	0.02
		No remunerado	6.22	6.08	6.36	0.01
		General	8.06	7.89	8.24	0.01
	Hombres	Remunerado	8.26	8.02	8.50	0.01
		Producción para el hogar	1.69	1.63	1.76	0.02
		No remunerado	2.52	2.44	2.60	0.02
		General	7.96	7.76	8.15	0.01
Urbana	Mujeres	Remunerado	7.71	7.43	8.00	0.02
		Producción para el hogar	1.18	1.14	1.23	0.02
		No remunerado	5.87	5.75	5.99	0.01
		General	8.34	8.17	8.52	0.01
	Hombres	Remunerado	9.11	8.85	9.37	0.01
		Producción para el hogar	1.39	1.32	1.46	0.03
		No remunerado	2.76	2.69	2.84	0.01
		General	8.23	8.04	8.43	0.01

Fuente: ENCOVI, 2023

Indicadores de Uso del Tiempo en Guatemala

Estimadores de la tasa de participación de la población de 12 años y más, por pueblo de pertenencia y sexo según tipo de trabajo

Pueblo de pertenencia	Sexo	Tipo de trabajo	Estimado	Intervalo de confianza 95%		Precisión
				Límite inferior	Límite superior	
Pueblos Indígenas y Afrodescendientes	Mujeres	Remunerado	20.14	19.18	21.10	0.02
		Producción para el hogar	49.26	48.06	50.46	0.01
		No remunerado	92.21	91.56	92.85	0.00
	Hombres	Remunerado	59.13	57.84	60.42	0.01
		Producción para el hogar	33.66	32.42	34.89	0.02
Otros pueblos	Mujeres	No remunerado	56.49	55.19	57.78	0.01
		Remunerado	27.38	26.56	28.20	0.02
		Producción para el hogar	27.77	26.94	28.59	0.02
	Hombres	No remunerado	91.09	90.56	91.61	0.00
		Remunerado	59.22	58.25	60.19	0.01
		Producción para el hogar	20.23	19.44	21.02	0.02
		No remunerado	58.81	57.84	59.78	0.01

Fuente: ENCOVI, 2023

Estimadores del tiempo efectivo promedio diario de la población de 12 años y más, por pueblo de pertenencia y sexo según tipo de trabajo

Pueblo de pertenencia	Sexo	Tipo de trabajo	Estimado	Intervalo de confianza 95%		Precisión
				Límite inferior	Límite superior	
Pueblos Indígenas y Afrodescendientes	Mujeres	Remunerado	6.71	6.36	7.05	0.03
		Producción para el hogar	1.40	1.35	1.45	0.02
		No remunerado	6.19	6.04	6.35	0.01
	Hombres	General	8.16	7.96	8.36	0.01
		Remunerado	8.22	7.94	8.50	0.02
		Producción para el hogar	1.72	1.64	1.79	0.02
		No remunerado	2.52	2.44	2.61	0.02
		General	7.86	7.64	8.08	0.01
Otros pueblos	Mujeres	Remunerado	7.65	7.37	7.93	0.02
		Producción para el hogar	1.15	1.11	1.19	0.02
		No remunerado	5.93	5.81	6.04	0.01
	Hombres	General	8.25	8.10	8.41	0.01
		Remunerado	9.03	8.80	9.26	0.01
		Producción para el hogar	1.46	1.40	1.51	0.02
		No remunerado	2.74	2.67	2.81	0.01
		General	8.26	8.09	8.44	0.01

Fuente: ENCOVI, 2023

Indicadores de Uso del Tiempo en Guatemala

Estimadores del tiempo efectivo promedio diario de trabajo no remunerado al día de mujeres de 12 años y más, por departamento (se utilizó para calcular la brecha de género por departamento)

Departamento	Estimado	Intervalo de confianza al 95%		Precisión
		Límite inferior	Límite superior	
Guatemala	5.96	5.63	6.29	0.03
El Progreso	6.27	5.81	6.72	0.04
Sacatepéquez	5.32	4.98	5.65	0.03
Chimaltenango	6.43	5.99	6.87	0.03
Escuintla	5.87	5.51	6.24	0.03
Santa Rosa	5.82	5.34	6.29	0.04
Sololá	5.67	5.23	6.11	0.04
Totonicapán	6.38	5.88	6.87	0.04
Quetzaltenango	5.92	5.51	6.33	0.04
Suchitepéquez	5.65	5.25	6.04	0.04
Retalhuleu	5.32	4.89	5.76	0.04
San Marcos	5.71	5.26	6.15	0.04
Huehuetenango	6.93	6.41	7.45	0.04
Quiché	6.53	6.06	7.00	0.04
Baja Verapaz	6.17	5.72	6.62	0.04
Alta Verapaz	5.61	5.23	5.99	0.03
Petén	5.91	5.47	6.36	0.04
Izabal	5.93	5.51	6.35	0.04
Zacapa	5.76	5.33	6.18	0.04
Chiquimula	6.47	5.96	6.98	0.04
Jalapa	5.72	5.28	6.16	0.04
Jutiapa	6.15	5.72	6.58	0.04

Fuente: ENCOVI, 2023

Indicadores de Uso del Tiempo en Guatemala

Estimadores del tiempo efectivo promedio diario de trabajo no remunerado al día de hombres de 12 años y más, por departamento (se utilizó para calcular la brecha de género por departamento)

Departamento	Estimado	Intervalo de confianza al 95%		Precisión
		Límite inferior	Límite superior	
Guatemala	3.02	2.80	3.24	0.04
El Progreso	2.71	2.44	2.97	0.05
Sacatepéquez	2.33	2.14	2.51	0.04
Chimaltenango	2.83	2.56	3.09	0.05
Escuintla	2.61	2.40	2.83	0.04
Santa Rosa	2.49	2.22	2.76	0.06
Sololá	2.69	2.39	2.99	0.06
Totonicapán	2.53	2.26	2.80	0.05
Quetzaltenango	2.46	2.22	2.70	0.05
Suchitepéquez	2.43	2.20	2.66	0.05
Retalhuleu	2.30	2.06	2.54	0.05
San Marcos	2.51	2.23	2.80	0.06
Huehuetenango	2.76	2.46	3.05	0.05
Quiché	2.30	2.06	2.54	0.05
Baja Verapaz	2.34	2.11	2.57	0.05
Alta Verapaz	2.52	2.28	2.76	0.05
Petén	2.31	2.07	2.54	0.05
Izabal	2.66	2.42	2.91	0.05
Zacapa	2.82	2.54	3.10	0.05
Chiquimula	2.77	2.44	3.10	0.06
Jalapa	2.41	2.13	2.68	0.06
Jutiapa	2.88	2.61	3.15	0.05

Fuente: ENCOVI, 2023

Indicadores de Uso del Tiempo en Guatemala

Estimadores de la tasa de participación de la población de 12 años y más, en actividades de trabajo en la producción para el hogar y trabajo no remunerado en área rural por sexo

Sexo	Actividad	Estimado	Límite inferior	Límite superior	Precisión
Mujeres	Criar animales	30.63	29.66	31.61	0.02
	Cuidar una huerta familiar	3.34	2.96	3.72	0.06
	Acarrear agua	16.74	15.95	17.53	0.02
	Recoger leña	17.89	17.08	18.70	0.02
	Confeccionar ropa	7.50	6.95	8.06	0.04
	Limpiar la casa	83.97	83.19	84.75	0.00
	Cocinar	78.94	78.07	79.80	0.01
	Lavar trastos	75.78	74.88	76.69	0.01
	Lavar ropa	60.75	59.72	61.78	0.01
	Planchar ropa	31.39	30.41	32.37	0.02
	Realizar compras	16.76	15.97	17.55	0.02
	Realizar trámites	1.77	1.49	2.05	0.08
	Hacer reparaciones de la vivienda	0.77	0.58	0.95	0.12
	Cuidado de niños (as)	45.78	44.72	46.83	0.01
	Cuidado de personas mayores	3.45	3.06	3.84	0.06
	Cuidado de personas enfermas	2.29	1.98	2.61	0.07
	Cuidado de personas con dificultad	1.38	1.13	1.62	0.09
	Quehaceres domésticos o cuidado para otros hogares de forma gratuita	2.81	2.46	3.16	0.06
	Mejoras a la comunidad o iglesias de forma gratuita	5.15	4.68	5.62	0.05
Hombres	Criar animales	10.29	9.60	10.98	0.03
	Cuidar una huerta familiar	3.12	2.72	3.52	0.06
	Acarrear agua	10.70	9.99	11.40	0.03
	Recoger leña	24.98	23.99	25.97	0.02
	Confeccionar ropa	0.71	0.52	0.90	0.14
	Limpiar la casa	29.80	28.76	30.85	0.02
	Cocinar	10.22	9.53	10.91	0.03
	Lavar trastos	8.63	7.99	9.27	0.04
	Lavar ropa	6.94	6.36	7.52	0.04
	Planchar ropa	3.92	3.48	4.36	0.06
	Realizar compras	13.44	12.66	14.21	0.03
	Realizar trámites	3.02	2.63	3.41	0.07
	Hacer reparaciones de la vivienda	4.59	4.11	5.06	0.05
	Cuidado de niños (as)	17.17	16.31	18.03	0.03
	Cuidado de personas mayores	1.46	1.19	1.74	0.10
	Cuidado de personas enfermas	1.56	1.28	1.84	0.09
	Cuidado de personas con dificultad	0.98	0.75	1.20	0.12
	Quehaceres domésticos o cuidado para otros hogares de forma gratuita	1.92	1.61	2.23	0.08
	Mejoras a la comunidad o iglesias de forma gratuita	6.72	6.15	7.29	0.04

Indicadores de Uso del Tiempo en Guatemala

Estimadores de la tasa de participación de la población de 12 años y más, en actividades de trabajo en la producción para el hogar y trabajo no remunerado en área urbana por sexo

Sexo	Actividad	Estimado	Límite inferior	Límite superior	Precisión
Mujeres	Criar animales	12.59	11.92	13.26	0.03
	Cuidar una huerta familiar	1.97	1.69	2.25	0.07
	Acarrear agua	6.13	5.65	6.61	0.04
	Recoger leña	7.25	6.73	7.77	0.04
	Confeccionar ropa	4.98	4.54	5.42	0.04
	Limpiar la casa	80.17	79.37	80.97	0.01
	Cocinar	71.88	70.97	72.78	0.01
	Lavar trastos	69.41	68.48	70.33	0.01
	Lavar ropa	51.48	50.48	52.49	0.01
	Planchar ropa	28.39	27.49	29.3	0.02
	Realizar compras	24.98	24.11	25.85	0.02
	Realizar trámites	4.03	3.63	4.42	0.05
	Hacer reparaciones de la vivienda	0.84	0.66	1.03	0.11
	Cuidado de niños (as)	36.48	35.51	37.44	0.01
	Cuidado de personas mayores	3.58	3.2	3.95	0.05
	Cuidado de personas enfermas	2.67	2.35	2.99	0.06
	Cuidado de personas con dificultad	2.02	1.74	2.31	0.07
	Quehaceres domésticos o cuidado para otros hogares de forma gratuita	3.09	2.75	3.44	0.06
	Mejoras a la comunidad o iglesias de forma gratuita	3.78	3.40	4.16	0.05
Hombres	Criar animales	4.36	3.91	4.80	0.05
	Cuidar una huerta familiar	1.96	1.66	2.26	0.08
	Acarrear agua	4.81	4.34	5.27	0.05
	Recoger leña	8.35	7.75	8.95	0.04
	Confeccionar ropa	0.88	0.68	1.08	0.12
	Limpiar la casa	40.7	39.63	41.76	0.01
	Cocinar	18.36	17.52	19.2	0.02
	Lavar trastos	16.46	15.66	17.27	0.02
	Lavar ropa	11.33	10.64	12.02	0.03
	Planchar ropa	6.39	5.86	6.92	0.04
	Realizar compras	16.36	15.56	17.16	0.03
	Realizar trámites	5.17	4.69	5.65	0.05
	Hacer reparaciones de la vivienda	6.17	5.65	6.69	0.04
	Cuidado de niños (as)	15.89	15.1	16.68	0.03
	Cuidado de personas mayores	1.74	1.46	2.02	0.08
	Cuidado de personas enfermas	1.57	1.3	1.84	0.09
	Cuidado de personas con dificultad	1.28	1.04	1.53	0.1
	Quehaceres domésticos o cuidado para otros hogares de forma gratuita	2.40	2.07	2.74	0.07
	Mejoras a la comunidad o iglesias de forma gratuita	4.48	4.03	4.93	0.05

Indicadores de Uso del Tiempo en Guatemala

Estimadores de la tasa de participación de la población de 12 años y más, en actividades de trabajo en la producción para el hogar y trabajo no remunerado a nivel nacional por sexo

Sexo	Actividad	Estimado	Límite inferior	Límite superior	Precisión
Mujeres	Criar animales	20.70	20.11	21.29	0.01
	Cuidar una huerta familiar	2.59	2.35	2.82	0.05
	Acarrear agua	10.90	10.45	11.35	0.02
	Recoger leña	12.03	11.56	12.51	0.02
	Confeccionar ropa	6.12	5.77	6.46	0.03
	Limpiar la casa	81.88	81.31	82.44	0.00
	Cocinar	75.05	74.42	75.68	0.00
	Lavar trastos	72.27	71.62	72.93	0.00
	Lavar ropa	55.65	54.92	56.37	0.01
	Planchar ropa	29.74	29.07	30.41	0.01
	Realizar compras	0.81	0.68	0.94	0.08
	Realizar trámites	21.28	20.69	21.88	0.01
	Hacer reparaciones de la vivienda	3.01	2.76	3.26	0.04
	Cuidado de niños (as)	40.66	39.94	41.37	0.01
	Cuidado de personas mayores	3.52	3.25	3.79	0.04
	Cuidado de personas enfermas	2.50	2.27	2.73	0.05
	Cuidado de personas con dificultad	1.73	1.54	1.92	0.06
	Quehaceres domésticos o cuidado para otros hogares de forma gratuita	2.96	2.72	3.21	0.04
	Mejoras a la comunidad o iglesias de forma gratuita	4.40	4.10	4.69	0.03
Hombres	Criar animales	7.02	6.62	7.42	0.03
	Cuidar una huerta familiar	2.48	2.23	2.72	0.05
	Acarrear agua	7.45	7.04	7.87	0.03
	Recoger leña	15.82	15.24	16.39	0.02
	Confeccionar ropa	0.80	0.66	0.94	0.09
	Limpiar la casa	35.81	35.05	36.56	0.01
	Cocinar	14.70	14.15	15.26	0.02
	Lavar trastos	12.94	12.42	13.47	0.02
	Lavar ropa	9.36	8.90	9.82	0.02
	Planchar ropa	5.28	4.93	5.63	0.03
	Realizar compras	5.46	5.10	5.82	0.03
	Realizar trámites	15.05	14.49	15.61	0.02
	Hacer reparaciones de la vivienda	4.20	3.89	4.52	0.04
	Cuidado de niños (as)	16.46	15.88	17.05	0.02
	Cuidado de personas mayores	1.62	1.42	1.81	0.06
	Cuidado de personas enfermas	1.56	1.37	1.76	0.06
	Cuidado de personas con dificultad	1.15	0.98	1.31	0.07
	Quehaceres domésticos o cuidado para otros hogares de forma gratuita	2.19	1.96	2.42	0.05
	Mejoras a la comunidad o iglesias de forma gratuita	5.49	5.13	5.85	0.03

Indicadores de Uso del Tiempo en Guatemala

Estimadores del tiempo efectivo promedio diario de la población de 12 años y más, en actividades de trabajo en la producción para el hogar y trabajo no remunerado en área rural por sexo

Sexo	Actividad	Estimado	Límite inferior	Límite superior	Precisión
Mujeres	Criar animales	0.80	0.77	0.83	0.02
	Cuidar una huerta familiar	1.29	1.14	1.44	0.06
	Acarrear agua	0.68	0.64	0.71	0.03
	Recoger leña	0.74	0.70	0.77	0.03
	Confeccionar ropa	1.92	1.77	2.07	0.04
	Limpiar la casa	1.71	1.67	1.75	0.01
	Cocinar	1.97	1.92	2.02	0.01
	Lavar trastos	0.72	0.71	0.74	0.01
	Lavar ropa	1.28	1.24	1.31	0.01
	Planchar ropa	0.72	0.69	0.75	0.02
	Realizar compras	1.06	1.00	1.11	0.03
	Realizar trámites	1.16	0.98	1.33	0.08
	Hacer reparaciones de la vivienda	1.23	0.93	1.53	0.13
	Cuidado de niños (as)	2.34	2.27	2.41	0.02
	Cuidado de personas mayores	1.78	1.59	1.97	0.06
	Cuidado de personas enfermas	1.97	1.69	2.24	0.07
	Cuidado de personas con dificultad	2.15	1.78	2.51	0.09
	Quehaceres domésticos o cuidado para otros hogares de forma gratuita	2.75	2.41	3.09	0.06
	Mejoras a la comunidad o iglesias de forma gratuita	2.29	2.07	2.51	0.05
Hombres	Criar animales	1.01	0.94	1.09	0.04
	Cuidar una huerta familiar	2.24	1.95	2.53	0.07
	Acarrear agua	0.70	0.65	0.75	0.04
	Recoger leña	1.45	1.39	1.52	0.02
	Confeccionar ropa	1.15	0.84	1.45	0.13
	Limpiar la casa	1.02	0.98	1.06	0.02
	Cocinar	0.96	0.89	1.02	0.03
	Lavar trastos	0.51	0.47	0.55	0.04
	Lavar ropa	0.69	0.64	0.75	0.04
	Planchar ropa	0.49	0.43	0.54	0.06
	Realizar compras	1.08	1.01	1.15	0.03
	Realizar trámites	1.11	0.96	1.25	0.07
	Hacer reparaciones de la vivienda	2.12	1.89	2.34	0.05
	Cuidado de niños (as)	1.56	1.48	1.65	0.03
	Cuidado de personas mayores	2.12	1.74	2.50	0.09
	Cuidado de personas enfermas	2.39	1.95	2.83	0.09
	Cuidado de personas con dificultad	1.34	1.03	1.65	0.12
	Quehaceres domésticos o cuidado para otros hogares de forma gratuita	2.61	2.20	3.01	0.08
	Mejoras a la comunidad o iglesias de forma gratuita	2.85	2.59	3.12	0.05

Indicadores de Uso del Tiempo en Guatemala

Estimadores del tiempo efectivo promedio diario de la población de 12 años y más, en actividades de trabajo en la producción para el hogar y trabajo no remunerado en área urbana por sexo

Sexo	Actividad	Estimado	Límite inferior	Límite superior	Precisión
Mujeres	Criar animales	0.75	0.71	0.79	0.03
	Cuidar una huerta familiar	0.98	0.84	1.12	0.07
	Acarrear agua	0.67	0.62	0.72	0.04
	Recoger leña	0.73	0.68	0.78	0.03
	Confeccionar ropa	1.62	1.48	1.76	0.04
	Limpiar la casa	1.91	1.87	1.95	0.01
	Cocinar	1.82	1.78	1.87	0.01
	Lavar trastos	0.69	0.67	0.70	0.01
	Lavar ropa	1.15	1.12	1.18	0.01
	Planchar ropa	0.67	0.64	0.69	0.02
	Realizar compras	1.09	1.04	1.13	0.02
	Realizar trámites	0.77	0.69	0.85	0.05
	Hacer reparaciones de la vivienda	1.47	1.13	1.80	0.12
	Cuidado de niños (as)	2.65	2.57	2.74	0.02
	Cuidado de personas mayores	2.32	2.08	2.57	0.05
	Cuidado de personas enfermas	2.36	2.07	2.65	0.06
	Cuidado de personas con dificultad	2.64	2.24	3.04	0.08
	Quehaceres domésticos o cuidado para otros hogares de forma gratuita	2.82	2.50	3.14	0.06
	Mejoras a la comunidad o iglesias de forma gratuita	2.54	2.28	2.81	0.05
Hombres	Criar animales	1.00	0.91	1.10	0.05
	Cuidar una huerta familiar	1.67	1.43	1.91	0.07
	Acarrear agua	0.62	0.57	0.68	0.05
	Recoger leña	1.25	1.17	1.34	0.03
	Confeccionar ropa	1.34	1.02	1.67	0.12
	Limpiar la casa	1.17	1.13	1.21	0.02
	Cocinar	0.91	0.87	0.96	0.03
	Lavar trastos	0.51	0.48	0.54	0.03
	Lavar ropa	0.67	0.62	0.71	0.03
	Planchar ropa	0.46	0.42	0.50	0.04
	Realizar compras	0.98	0.93	1.04	0.03
	Realizar trámites	0.93	0.84	1.02	0.05
	Hacer reparaciones de la vivienda	1.60	1.46	1.74	0.04
	Cuidado de niños (as)	2.08	1.97	2.19	0.03
	Cuidado de personas mayores	1.98	1.66	2.30	0.08
	Cuidado de personas enfermas	3.31	2.73	3.88	0.09
	Cuidado de personas con dificultad	2.05	1.63	2.47	0.10
	Quehaceres domésticos o cuidado para otros hogares de forma gratuita	3.17	2.71	3.64	0.07
	Mejoras a la comunidad o iglesias de forma gratuita	2.33	2.08	2.58	0.06

Indicadores de Uso del Tiempo en Guatemala

Estimadores del tiempo efectivo promedio diario de la población de 12 años y más, en actividades de trabajo en la producción para el hogar y trabajo no remunerado a nivel nacional por sexo

Sexo	Actividad	Estimado	Límite inferior	Límite superior	Precisión
Mujeres	Criar animales	0.78	0.76	0.80	0.02
	Cuidar una huerta familiar	1.16	1.05	1.26	0.05
	Acarrear agua	0.67	0.64	0.70	0.02
	Recoger leña	0.73	0.70	0.76	0.02
	Confeccionar ropa	1.79	1.69	1.89	0.03
	Limpiar la casa	1.82	1.79	1.85	0.01
	Cocinar	1.89	1.86	1.92	0.01
	Lavar trastos	0.70	0.69	0.72	0.01
	Lavar ropa	1.21	1.19	1.23	0.01
	Planchar ropa	0.69	0.67	0.71	0.01
	Realizar compras	1.07	1.04	1.11	0.02
	Realizar trámites	0.87	0.80	0.95	0.04
	Hacer reparaciones de la vivienda	1.37	1.14	1.60	0.09
	Cuidado de niños (as)	2.49	2.44	2.55	0.01
	Cuidado de personas mayores	2.09	1.93	2.24	0.04
	Cuidado de personas enfermas	2.20	2.00	2.40	0.05
	Cuidado de personas con dificultad	2.46	2.18	2.74	0.06
	Quehaceres domésticos o cuidado para otros hogares de forma gratuita	2.79	2.56	3.02	0.04
	Mejoras a la comunidad o iglesias de forma gratuita	2.41	2.24	2.58	0.04
Hombres	Criar animales	1.01	0.95	1.07	0.03
	Cuidar una huerta familiar	1.99	1.80	2.18	0.05
	Acarrear agua	0.67	0.63	0.71	0.03
	Recoger leña	1.40	1.34	1.45	0.02
	Confeccionar ropa	1.27	1.04	1.49	0.09
	Limpiar la casa	1.12	1.09	1.15	0.01
	Cocinar	0.93	0.89	0.96	0.02
	Lavar trastos	0.51	0.49	0.53	0.02
	Lavar ropa	0.68	0.64	0.71	0.03
	Planchar ropa	0.47	0.44	0.50	0.04
	Realizar compras	1.02	0.98	1.06	0.02
	Realizar trámites	0.99	0.91	1.06	0.04
	Hacer reparaciones de la vivienda	1.80	1.68	1.92	0.03
	Cuidado de niños (as)	1.84	1.77	1.91	0.02
	Cuidado de personas mayores	2.04	1.79	2.28	0.06
	Cuidado de personas enfermas	2.90	2.53	3.26	0.06
	Cuidado de personas con dificultad	1.78	1.51	2.05	0.08
	Quehaceres domésticos o cuidado para otros hogares de forma gratuita	2.95	2.63	3.26	0.05
	Mejoras a la comunidad o iglesias de forma gratuita	2.62	2.43	2.80	0.04

Indicadores de Uso del Tiempo en Guatemala

Estimadores de la tasa de participación de la población de 12 años y más, en actividades de trabajo en la producción para el hogar y trabajo no remunerado en pueblos Indígenas y Afrodescendientes por sexo

Sexo	Actividad	Estimado	Límite inferior	Límite superior	Precisión
Mujeres	Criar animales	27.52	26.45	28.58	0.02
	Cuidar una huerta familiar	3.16	2.74	3.58	0.07
	Acarrear agua	16.16	15.28	17.05	0.03
	Recoger leña	17.38	16.48	18.29	0.03
	Confeccionar ropa	10.45	9.72	11.18	0.04
	Limpiar la casa	83.07	82.18	83.97	0.01
	Cocinar	79.48	78.51	80.45	0.01
	Lavar trastos	75.26	74.23	76.29	0.01
	Lavar ropa	61.79	60.63	62.95	0.01
	Planchar ropa	30.27	29.17	31.36	0.02
	Realizar compras	17.94	17.02	18.86	0.03
	Realizar trámites	1.98	1.65	2.31	0.09
	Hacer reparaciones de la vivienda	0.87	0.65	1.10	0.13
	Cuidado de niños (as)	46.40	45.20	47.59	0.01
	Cuidado de personas mayores	3.38	2.94	3.81	0.07
	Cuidado de personas enfermas	2.13	1.79	2.48	0.08
	Cuidado de personas con dificultad	1.28	1.01	1.55	0.11
	Quehaceres domésticos o cuidado para otros hogares de forma gratuita	2.49	2.12	2.86	0.08
	Mejoras a la comunidad o iglesias de forma gratuita	5.59	5.04	6.14	0.05
Hombres	Criar animales	8.57	7.84	9.31	0.04
	Cuidar una huerta familiar	2.58	2.17	3.00	0.08
	Acarrear agua	10.06	9.27	10.84	0.04
	Recoger leña	22.65	21.56	23.75	0.02
	Confeccionar ropa	1.29	0.99	1.58	0.12
	Limpiar la casa	32.46	31.23	33.68	0.02
	Cocinar	11.38	10.55	12.21	0.04
	Lavar trastos	9.96	9.17	10.74	0.04
	Lavar ropa	9.08	8.33	9.84	0.04
	Planchar ropa	5.70	5.09	6.30	0.05
	Realizar compras	13.45	12.55	14.34	0.03
	Realizar trámites	3.34	2.87	3.81	0.07
	Hacer reparaciones de la vivienda	4.96	4.39	5.53	0.06
	Cuidado de niños (as)	18.33	17.32	19.34	0.03
	Cuidado de personas mayores	1.56	1.24	1.89	0.11
	Cuidado de personas enfermas	1.53	1.21	1.86	0.11
	Cuidado de personas con dificultad	1.01	0.75	1.27	0.13
	Quehaceres domésticos o cuidado para otros hogares de forma gratuita	1.71	1.37	2.05	0.10
	Mejoras a la comunidad o iglesias de forma gratuita	7.66	6.97	8.36	0.05

Indicadores de Uso del Tiempo en Guatemala

Estimadores de la tasa de participación de la población de 12 años y más, en actividades de trabajo en la producción para el hogar y trabajo no remunerado en otros pueblos (Ladino/Mestizo y extranjero) por sexo

Sexo	Actividad	Estimado	Límite inferior	Límite superior	Precisión
Mujeres	Criar animales	16.43	15.75	17.11	0.02
	Cuidar una huerta familiar	2.23	1.95	2.50	0.06
	Acarrear agua	7.60	7.11	8.08	0.03
	Recoger leña	8.67	8.16	9.19	0.03
	Confeccionar ropa	3.39	3.06	3.73	0.05
	Limpiar la casa	81.12	80.40	81.84	0.00
	Cocinar	72.27	71.45	73.10	0.01
	Lavar trastos	70.40	69.56	71.24	0.01
	Lavar ropa	51.80	50.88	52.71	0.01
	Planchar ropa	29.41	28.57	30.25	0.01
	Realizar compras	23.38	22.60	24.16	0.02
	Realizar trámites	3.66	3.31	4.00	0.05
	Hacer reparaciones de la vivienda	0.77	0.61	0.93	0.11
	Cuidado de niños (as)	37.06	36.17	37.95	0.01
	Cuidado de personas mayores	3.61	3.27	3.95	0.05
	Cuidado de personas enfermas	2.73	2.43	3.03	0.06
	Cuidado de personas con dificultad	2.01	1.76	2.27	0.07
	Quehaceres domésticos o cuidado para otros hogares de forma gratuita	3.26	2.93	3.59	0.05
	Mejoras a la comunidad o iglesias de forma gratuita	3.65	3.30	3.99	0.05
Hombres	Criar animales	6.08	5.61	6.55	0.04
	Cuidar una huerta familiar	2.42	2.12	2.72	0.06
	Acarrear agua	5.87	5.41	6.34	0.04
	Recoger leña	11.67	11.04	12.30	0.03
	Confeccionar ropa	0.51	0.37	0.65	0.14
	Limpiar la casa	37.84	36.88	38.79	0.01
	Cocinar	16.72	15.99	17.45	0.02
	Lavar trastos	14.76	14.06	15.45	0.02
	Lavar ropa	9.52	8.95	10.10	0.03
	Planchar ropa	5.03	4.60	5.46	0.04
	Realizar compras	16.02	15.30	16.74	0.02
	Realizar trámites	4.73	4.31	5.15	0.05
	Hacer reparaciones de la vivienda	5.76	5.30	6.22	0.04
	Cuidado de niños (as)	15.33	14.63	16.04	0.02
	Cuidado de personas mayores	1.65	1.40	1.90	0.08
	Cuidado de personas enfermas	1.58	1.34	1.83	0.08
	Cuidado de personas con dificultad	1.23	1.01	1.45	0.09
	Quehaceres domésticos o cuidado para otros hogares de forma gratuita	2.47	2.17	2.78	0.06
	Mejoras a la comunidad o iglesias de forma gratuita	4.17	3.77	4.56	0.05

Indicadores de Uso del Tiempo en Guatemala

Estimadores del tiempo efectivo promedio diario de la población de 12 años y más, en actividades de trabajo en la producción para el hogar y trabajo no remunerado en pueblos Indígenas y Afrodescendientes por sexo

Sexo	Actividad	Estimado	Límite inferior	Límite superior	Precisión
Mujeres	Criar animales	0.73	0.70	0.76	0.02
	Cuidar una huerta familiar	1.19	1.03	1.36	0.07
	Acarrear agua	0.63	0.59	0.67	0.03
	Recoger leña	0.76	0.71	0.80	0.03
	Confeccionar ropa	2.10	1.94	2.25	0.04
	Limpiar la casa	1.63	1.59	1.67	0.01
	Cocinar	2.03	1.97	2.08	0.01
	Lavar trastos	0.68	0.66	0.70	0.01
	Lavar ropa	1.29	1.25	1.32	0.02
	Planchar ropa	0.68	0.65	0.71	0.02
	Realizar compras	1.04	0.99	1.10	0.03
	Realizar trámites	1.06	0.89	1.24	0.09
	Hacer reparaciones de la vivienda	1.22	0.90	1.54	0.13
	Cuidado de niños (as)	2.19	2.11	2.27	0.02
	Cuidado de personas mayores	1.74	1.52	1.96	0.06
	Cuidado de personas enfermas	1.72	1.45	1.99	0.08
	Cuidado de personas con dificultad	1.66	1.32	2.01	0.11
	Quehaceres domésticos o cuidado para otros hogares de forma gratuita	2.64	2.24	3.03	0.08
	Mejoras a la comunidad o iglesias de forma gratuita	2.37	2.12	2.61	0.05
Hombres	Criar animales	1.05	0.95	1.14	0.05
	Cuidar una huerta familiar	2.39	2.00	2.78	0.08
	Acarrear agua	0.65	0.60	0.71	0.04
	Recoger leña	1.50	1.41	1.58	0.03
	Confeccionar ropa	1.67	1.29	2.06	0.12
	Limpiar la casa	0.99	0.95	1.04	0.02
	Cocinar	0.96	0.88	1.03	0.04
	Lavar trastos	0.48	0.44	0.52	0.04
	Lavar ropa	0.64	0.59	0.69	0.04
	Planchar ropa	0.47	0.42	0.52	0.06
	Realizar compras	1.03	0.96	1.10	0.04
	Realizar trámites	1.13	0.97	1.29	0.07
	Hacer reparaciones de la vivienda	1.99	1.76	2.21	0.06
	Cuidado de niños (as)	1.53	1.44	1.63	0.03
	Cuidado de personas mayores	2.13	1.69	2.56	0.10
	Cuidado de personas enfermas	2.75	2.17	3.32	0.11
	Cuidado de personas con dificultad	1.66	1.23	2.10	0.13
	Quehaceres domésticos o cuidado para otros hogares de forma gratuita	2.85	2.32	3.39	0.10
	Mejoras a la comunidad o iglesias de forma gratuita	2.78	2.51	3.06	0.05

Indicadores de Uso del Tiempo en Guatemala

Estimadores del tiempo efectivo promedio diario de la población de 12 años y más, en actividades de trabajo en la producción para el hogar y trabajo no remunerado en otros pueblos (Ladino/Mestizo y extranjero) por sexo

Sexo	Actividad	Estimado	Límite inferior	Límite superior	Precisión
Mujeres	Criar animales	0.83	0.80	0.87	0.02
	Cuidar una huerta familiar	1.13	0.99	1.26	0.06
	Acarrear agua	0.73	0.69	0.78	0.03
	Recoger leña	0.71	0.67	0.74	0.03
	Confeccionar ropa	1.19	1.08	1.31	0.05
	Limpiar la casa	1.94	1.90	1.98	0.01
	Cocinar	1.80	1.76	1.84	0.01
	Lavar trastos	0.72	0.70	0.73	0.01
	Lavar ropa	1.16	1.13	1.18	0.01
	Planchar ropa	0.70	0.68	0.73	0.02
	Realizar compras	1.09	1.05	1.13	0.02
	Realizar trámites	0.81	0.73	0.89	0.05
	Hacer reparaciones de la vivienda	1.47	1.15	1.79	0.11
	Cuidado de niños (as)	2.73	2.65	2.81	0.02
	Cuidado de personas mayores	2.29	2.07	2.50	0.05
	Cuidado de personas enfermas	2.43	2.16	2.70	0.06
	Cuidado de personas con dificultad	2.78	2.40	3.16	0.07
	Quehaceres domésticos o cuidado para otros hogares de forma gratuita	2.86	2.57	3.15	0.05
	Mejoras a la comunidad o iglesias de forma gratuita	2.45	2.21	2.69	0.05
Hombres	Criar animales	0.98	0.90	1.05	0.04
	Cuidar una huerta familiar	1.74	1.53	1.94	0.06
	Acarrear agua	0.69	0.64	0.75	0.04
	Recoger leña	1.28	1.21	1.34	0.03
	Confeccionar ropa	0.64	0.46	0.82	0.15
	Limpiar la casa	1.18	1.14	1.22	0.02
	Cocinar	0.91	0.87	0.96	0.02
	Lavar trastos	0.52	0.49	0.55	0.03
	Lavar ropa	0.70	0.65	0.75	0.03
	Planchar ropa	0.47	0.42	0.51	0.05
	Realizar compras	1.02	0.97	1.07	0.03
	Realizar trámites	0.92	0.84	1.01	0.05
	Hacer reparaciones de la vivienda	1.70	1.56	1.84	0.04
	Cuidado de niños (as)	2.06	1.95	2.16	0.03
	Cuidado de personas mayores	1.99	1.70	2.28	0.08
	Cuidado de personas enfermas	2.99	2.51	3.46	0.08
	Cuidado de personas con dificultad	1.84	1.49	2.18	0.10
	Quehaceres domésticos o cuidado para otros hogares de forma gratuita	2.99	2.60	3.37	0.07
	Mejoras a la comunidad o iglesias de forma gratuita	2.43	2.19	2.68	0.05

8.2. Metodología -ENCOVI- 2023

Diseño muestral

La -ENCOVI- 2023 utilizó un diseño muestral probabilístico, bietápico, estratificado y por conglomerados, considerando como dominios de estudio los 22 departamentos de Guatemala (INE, 2024).

Contenido temático de la encuesta

La -ENCOVI- 2023 ofrece una visión integral de las condiciones socioeconómicas de los hogares y personas en Guatemala. Esta herramienta estadística es clave para orientar el diseño de políticas públicas y para monitorear los avances en términos de bienestar y desarrollo social. La edición 2023 de la encuesta está compuesta por diecisiete capítulos que abordan diversos aspectos de la vida económica y social del país, con especial atención en los temas de pobreza y bienestar. Además del módulo dedicado al uso del tiempo, la encuesta incorpora otros temas de interés que permiten una comprensión más amplia de la dinámica social. A continuación, se detallan los principales módulos temáticos incluidos en la encuesta:

- I. La vivienda y el hogar
 - II. Seguridad ciudadana
 - III. Participación organizaciones y programas de asistencia social
 - IV. Características de los miembros del hogar
 - V. Salud
 - VI. Educación
 - VII. Capacitación para el trabajo
 - VIII. Migración
 - IX. Uso del tiempo
 - X. Fuerza de trabajo
 - XI. Otros ingresos
 - XII. Uso de tecnología
 - XIII. Gastos de autoconsumo
 - XIV. Negocios no agropecuarios del hogar
 - XV. Módulo de tenencia de la tierra
 - XVI. Actividades agropecuarias
 - XVII. Préstamos y compras al crédito
- (INE, 2024).

Nombre del indicador	Carga global de trabajo por sexo (Distribución porcentual de la carga global de trabajo diario, por sexo según tipo de trabajo)
Población de referencia	Personas de 12 años y más
Período de referencia	El día anterior a la entrevista
Unidad de medida	a) Carga Global de Trabajo: horas; b) Distribución porcentual de la carga global de trabajo: porcentaje
Descripción corta del indicador	De las horas totales que trabaja la población de referencia (mujeres de 12 años y más/ hombres de 12 años y más) mide el porcentaje de horas que se dedica a cada tipo de trabajo (trabajo remunerado, trabajo para la producción del hogar y trabajo no remunerado)
Fórmula de cálculo del indicador	<p>a) <i>Carga Global de Trabajo mujeres = Suma del tiempo dedicado por las mujeres a actividades de trabajo remunerado + tiempo dedicado por las mujeres al trabajo para la producción del hogar + tiempo dedicado por las mujeres al trabajo no remunerado</i></p> <p><i>Carga Global de Trabajo hombres = Suma del tiempo dedicado por los hombres a actividades de trabajo remunerado + tiempo dedicado los hombres al trabajo para la producción del hogar + tiempo dedicado los hombres al trabajo no remunerado</i></p> <p>En donde las actividades de trabajo remunerado están compuestas por la suma de tiempo (horas y minutos) de trabajo en una empresa, institución o finca; más el tiempo de trabajo en su negocio o parcela, más el tiempo de trabajo en el negocio del hogar sin recibir ingresos y el tiempo de traslado al trabajo.</p> <p>Las actividades para la producción del hogar incluyen la suma de tiempo (horas y minutos) en la crianza de animales, el cuidado de una huerta familiar, acarreo de agua, recolección de leña y elaboración de ropa.</p> <p>Las actividades de trabajo no remunerado están compuestas por 1) trabajo doméstico: limpieza de la casa, cocinar, lavar trastos, lavar ropa, planchar ropa, hacer reparaciones a la vivienda, realizar compras y realizar trámites, 2) trabajo de cuidados: cuidado de niños, cuidado de personas mayores, cuidado de personas enfermas y cuidado de personas con dificultad, 3) trabajo no remunerado para otros hogares y la comunidad: quehaceres domésticos o cuidado para otros hogares de forma gratuita y mejoras a la comunidad o iglesias de forma gratuita.</p> <p>Para la suma de las actividades de trabajo no remunerado:</p> <ol style="list-style-type: none"> Se identifican actividades de trabajo no remunerado (domésticas, de cuidados y de trabajo no remunerado para otros hogares y la comunidad) que se registran como actividades simultáneas, pero no lo son debido a que solamente tienen una actividad dentro de cada bloque. Cuando existían actividades de trabajo no remunerado simultáneas (domésticas, de cuidado y de trabajo no remunerado para la comunidad) se hizo una priorización, se tomó en cuenta solamente la actividad doméstica o de trabajo no remunerado para la comunidad con el máximo número de horas (horas simultáneas), (no se tomó en cuenta para la contabilización de horas, el trabajo de cuidados ya que se consideró como cuidados pasivos). Se identifican actividades de trabajo no remunerado, que las personas realizan de forma independiente (no como paralelas) y se suman (horas independientes). <p>Se obtienen las horas totales de trabajo no remunerado considerando uno de los siguientes casos:</p> <ol style="list-style-type: none"> Si se tienen actividades reportadas como simultáneas, pero no lo son, se suman directamente todas las horas de trabajo no remunerado. Se suma el total de horas simultáneas más el total de horas independientes.

Fuente de información	<p>d) Distribución porcentual de la carga global de trabajo diario por sexo, según tipo de trabajo.</p> <p> $\text{Porcentaje del tiempo de trabajo remunerado mujeres} = \frac{\text{Suma del tiempo dedicado por las mujeres al trabajo remunerado}}{\text{Carga Global de Trabajo mujeres}} * 100$ $\text{Porcentaje del tiempo de trabajo para la producción del hogar mujeres} = \frac{\text{Suma del tiempo dedicado por las mujeres al trabajo para la producción del hogar}}{\text{Carga Global de Trabajo mujeres}} * 100$ $\text{Porcentaje del tiempo total de trabajo no remunerado mujeres} = \frac{\text{Suma del tiempo dedicado por las mujeres al trabajo no remunerado}}{\text{Carga Global de Trabajo mujeres}} * 100$ </p> <p>Calcular para la población de hombres siguiendo la misma lógica.</p>
-----------------------	---

(CEPAL, 2022)

Nombre del indicador	Horas promedio por sexo (tiempo efectivo promedio diario, por sexo según tipo de trabajo)
Población de referencia	Personas de 12 años y más
Período de referencia	El día anterior a la entrevista
Unidad de medida	Horas
Descripción corta del indicador	Calcula las horas promedio diarias que invierte la población de referencia (mujeres de 12 años y más/ hombres de 12 años y más) en a cada tipo de trabajo (trabajo remunerado, trabajo para la producción del hogar y trabajo no remunerado). Toma en cuenta para el cálculo solamente aquellas personas que declararon realizar la actividad.
Fórmula de cálculo del indicador	<p><i>Tiempo efectivo promedio en el trabajo remunerado</i></p> $= \frac{\text{Suma del tiempo dedicado por los hombres a actividades de trabajo remunerado}}{\text{Número de hombres que participaron en el trabajo remunerado}}$ <p><i>Tiempo efectivo promedio de los hombres en el trabajo para la producción del hogar</i></p> $= \frac{\text{Suma del tiempo dedicado por los hombres a actividades para la producción del hogar}}{\text{Número de hombres que participaron en el trabajo para la producción del hogar}}$ <p><i>Tiempo efectivo promedio en el trabajo no remunerado</i></p> $= \frac{\text{Suma del tiempo dedicado por los hombres a actividades de trabajo no remunerado}}{\text{Número de hombres que participaron en el trabajo no remunerado}}$ <p>Calcular para la población de mujeres siguiendo la misma lógica.</p> <p>En donde las actividades de trabajo remunerado están compuestas por la suma de tiempo (horas y minutos) de trabajo en una empresa, institución o finca; más el tiempo de trabajo en su negocio o parcela, más el tiempo de trabajo en el negocio del hogar sin recibir ingresos y el tiempo de traslado al trabajo. Las personas que participaron en el trabajo remunerado están compuestas por quienes reportaron tiempo invertido en al menos una de las actividades mencionadas.</p> <p>Las actividades para la producción del hogar incluyen la suma de tiempo (horas y minutos) en la crianza de animales, el cuidado de una huerta familiar, acarreo de agua, recolección de leña y elaboración de ropa. Las personas que participaron en el trabajo para la producción del hogar están conformadas por quienes registraron tiempo invertido en al menos una de las actividades indicadas.</p> <p>Las actividades de trabajo no remunerado están compuestas por 1) trabajo doméstico: limpieza de la casa, cocinar, lavar trastos, lavar ropa, planchar ropa, hacer reparaciones a la vivienda, realizar compras y realizar trámites, 2) trabajo de cuidados: cuidado de niños, cuidado de personas mayores, cuidado de personas enfermas y cuidado de personas con dificultad, 3) trabajo no remunerado para otros hogares y la comunidad: quehaceres domésticos o cuidado para otros hogares de forma gratuita y mejoras a la comunidad o iglesias de forma gratuita.</p> <p>Para la suma de las actividades de trabajo no remunerado:</p> <ol style="list-style-type: none"> Se identifican actividades de trabajo no remunerado (domésticas, de cuidados y de trabajo no remunerado para otros hogares y la comunidad) que se registran como actividades simultáneas, pero no lo son debido a que solamente tienen una actividad dentro de cada bloque. Cuando existían actividades de trabajo no remunerado simultáneas (domésticas, de cuidado y de trabajo no remunerado para la comunidad) se hizo una priorización, se tomó en cuenta solamente la actividad doméstica o de trabajo no remunerado para la comunidad con el máximo número

	<p>de horas (horas simultáneas), (no se tomó en cuenta para la contabilización de horas, el trabajo de cuidados ya que se consideró como cuidados pasivos).</p> <p>c) Se identifican actividades de trabajo no remunerado, que las personas realizan de forma independiente (no como paralelas) y se suman (horas independientes).</p> <p>Se obtienen las horas totales de trabajo no remunerado considerando uno de los siguientes casos:</p> <ol style="list-style-type: none"> 1. Si se tienen actividades reportadas como simultáneas, pero no lo son, se suman directamente todas las horas de trabajo no remunerado. 2. Se suma el total de horas simultáneas más el total de horas independientes. <p>Las personas que participaron en el trabajo no remunerado están conformadas por quienes registraron tiempo (horas o minutos) invertidos en al menos una de las actividades mencionadas (limpieza de la casa, cocinar, lavar trastos, etc).</p>
Fuente de información	<p>Encuesta Nacional de Condiciones de Vida -ENCOVI-, Instituto Nacional de Estadística INE; u otra encuesta que contenga el módulo de uso del tiempo completo, con actividades de trabajo remunerado, trabajo para la producción del hogar y trabajo no remunerado, así como la especificación del día de referencia.</p>

(CEPAL, 2022)

Nombre del indicador	Tasa de participación, por sexo según tipo de trabajo
Población de referencia	Personas de 12 años y más
Período de referencia	Eldía anterior a la entrevista
Unidad de medida	Porcentaje
Descripción corta del indicador	Calcula el porcentaje de personas de la población de referencia consultada (mujeres de 12 años y más/ hombres de 12 años y más) que participó en cada tipo de trabajo (trabajo remunerado, trabajo para la producción del hogar y trabajo no remunerado).
Fórmula de cálculo del indicador	<p><i>Tasa de participación de las mujeres en el trabajo remunerado</i> = $\frac{\text{Número de mujeres que participaron en el trabajo remunerado}}{\text{Número de mujeres consultadas en la encuesta}} * 100$</p> <p><i>Tasa de participación de las mujeres en el trabajo para la producción del hogar</i> = $\frac{\text{Número de mujeres que participaron en el trabajo para la producción del hogar}}{\text{Número de mujeres consultadas en la encuesta}} * 100$</p> <p><i>Tasa de participación de las mujeres en el trabajo no remunerado</i> = $\frac{\text{Número de mujeres que participaron en el trabajo no remunerado}}{\text{Número de mujeres consultadas en la encuesta}} * 100$</p> <p>Calcular para la población de hombres siguiendo la misma lógica.</p> <p>Las personas que participaron en el trabajo remunerado están compuestas por quienes reportaron horas o minutos invertidos en al menos una de las siguientes actividades: trabajar en una empresa, institución o finca; trabajar en su negocio o parcela, trabajar en el negocio del hogar sin recibir ingresos y traslado al trabajo.</p> <p>Las personas que participaron en el trabajo para la producción del hogar incluyen las personas que reportaron horas o minutos invertidos en al menos una de las siguientes actividades: crianza de animales, cuidado de una huerta familiar, acarreo de agua, recolección de leña o elaboración de ropa.</p> <p>Las personas que participaron en el trabajo no remunerado están compuestas por quienes reportaron horas o minutos invertidos en al menos una de las siguientes actividades: limpieza de la casa, cocinar, lavar trastos, lavar ropa, planchar ropa, hacer reparaciones a la vivienda, realizar compras y realizar trámites, cuidado de niños, cuidado de personas mayores, cuidado de personas enfermas, cuidado de personas con dificultad, quehaceres domésticos o cuidado para otros hogares de forma gratuita y mejoras a la comunidad o iglesias de forma gratuita.</p>
Fuente de información	Encuesta Nacional de Condiciones de Vida -ENCOVI-, Instituto Nacional de Estadística INE; u otra encuesta que contenga el módulo de uso del tiempo completo, con actividades de trabajo remunerado, trabajo para la producción del hogar y trabajo no remunerado, así como la especificación del día de referencia.

(CEPAL, 2022)

8.1. Glosario

Área rural: Se considera así a los lugares poblados que no cumplen con las características establecidas para ser considerados como área urbana.

Área urbana: Se considera como área urbana a las ciudades, villas y pueblos (cabeceras departamentales y municipales), así como a aquellos otros lugares poblados que tienen la categoría de colonia o condominio y los mayores de 2,000 habitantes, siempre que, en dichos lugares, el 51 por ciento o más de los hogares disponga de alumbrado con energía eléctrica y de agua por tubería (chorro) dentro de sus locales de habitación (viviendas) (INE, 2018. Glosario resultados CENSO 2018).

Autoidentificación: Se entiende como el ejercicio del derecho individual de cada persona a declararse y reconocerse como parte de un pueblo, en función de su vínculo con la cultura, la historia, las tradiciones y la cosmovisión de ese grupo. Este reconocimiento personal implica también un reconocimiento colectivo: una persona se autoidentifica porque se siente parte del pueblo Indígena, y esa pertenencia no puede ser negada ni cuestionada por el Estado.

La autoidentificación no es estática; puede evolucionar a lo largo del tiempo conforme cambian las experiencias personales o comunitarias, el entorno sociopolítico, y los procesos de reafirmación cultural. También influyen la autoorganización, el mestizaje consciente y la transmisión intergeneracional de la cultura. Estos factores permiten que tanto individuos como comunidades reafirmen, reconstruyan o transformen su identidad conforme a sus propias dinámicas internas, sin imposiciones externas.

Pueblo: Se entiende por pueblo al conglomerado de personas que los une características sociales, culturales, políticas, económicas, ambientales y territoriales, que comparten un origen o historia en común. El término pueblo no implica subordinación ni minoría, como sí puede ocurrir con otras denominaciones como "grupo étnico". En el marco del Convenio 169 de la OIT, se reconoce el derecho de los pueblos a conservar, desarrollar y fortalecer sus instituciones, culturas e identidades, y a ser consultados sobre toda medida que pueda afectarles directamente.

En Guatemala, los Acuerdos de Paz, en particular el Acuerdo sobre Identidad y Derechos de los pueblos Indígenas, reconocen la existencia de pueblos con características propias, anteriores a la formación del Estado, y reafirman su derecho colectivo a la libre determinación dentro del marco del Estado nacional.

Población Afrodescendiente: El pueblo Afrodescendiente en Guatemala está conformado por personas y comunidades que descienden de poblaciones africanas traídas al continente en el contexto de la esclavización entre los siglos XVI y XIX. Su presencia en el país data del período colonial, cuando fueron asentados como fuerza de trabajo en regiones como la costa sur, el Valle de Guatemala y otras zonas productivas.

Este pueblo ha desarrollado formas propias de vida comunitaria, expresiones culturales, memoria histórica, vínculos con el territorio y procesos de resistencia frente al racismo y la exclusión. Su identidad no debe confundirse con la del pueblo garífuna, ya que se trata de

procesos históricos, territorios y culturas distintas. El reconocimiento del pueblo Afrodescendiente como parte de los pueblos del país es fundamental para garantizar sus derechos individuales y colectivos, así como su participación plena en la vida nacional.

Pueblo de pertenencia: El pueblo de pertenencia se refiere a la adscripción de una persona a un pueblo con el cual comparte elementos identitarios como la historia, el idioma, la cultura, la cosmovisión, el territorio y la organización comunitaria. Este reconocimiento puede darse por autodefinición personal, así como por la aceptación de la comunidad conforme a sus normas y costumbres.

En el ámbito institucional, la adscripción a un pueblo de pertenencia es un derecho fundamental, vinculado a la identidad cultural, y no puede ser objeto de discriminación. Reconocer el pueblo de pertenencia permite garantizar la participación equitativa, la implementación de políticas con pertinencia cultural, el ejercicio de derechos colectivos y el respeto a la diversidad de los pueblos que integran el Estado.

Pueblo Garífuna: El pueblo garífuna tiene orígenes arahuacos, kalinagu y africanos es un pueblo con cultura, idioma, cosmovisión e historia propia, establecido en la costa atlántica de Guatemala desde el año 1802, a lo que hoy se conoce como Livingston. Este asentamiento marca el inicio de una presencia histórica continua y culturalmente activa en el territorio guatemalteco.

El pueblo garífuna o garínagu conserva una tradición espiritual profunda, estructuras comunitarias propias, y una rica herencia cultural que se expresa en su idioma, gastronomía, medicina tradicional, música, danza y prácticas ancestrales. A lo largo del tiempo, ha sido identificado de distintas formas según el contexto histórico, entre ellas **garífuna, garinagu, arahuacos**, pero siempre reafirmando su identidad diferenciada.

Este pueblo no debe ser confundido con el pueblo Afrodescendiente, ya que su origen, trayecto histórico y autodefinición cultural son distintos y autónomos. El reconocimiento del pueblo garífuna como pueblo Indígena en Guatemala es un paso importante para asegurar su derecho a la autodeterminación, a su cultura y a su territorio.

Pueblos Indígenas: Los pueblos Indígenas son aquellos que tienen una existencia histórica anterior a la conformación del Estado guatemalteco. Poseen una identidad propia sustentada en su idioma, cosmovisión, formas de organización política y social, vínculo con el territorio, espiritualidad y prácticas culturales. Su continuidad como pueblos se basa en la transmisión intergeneracional de sus conocimientos, valores y sistemas de vida.

El Acuerdo sobre Identidad y Derechos de los pueblos Indígenas, firmado en el marco de los Acuerdos de Paz, reconoce que los pueblos Indígenas Maya, Garífuna y Xinka tienen derecho a ser respetados como sujetos colectivos de derecho y a ejercer su libre determinación dentro del marco de la unidad del Estado. Este acuerdo establece también que el Estado debe reconocer, respetar y promover las culturas, formas de vida, idiomas, sistemas jurídicos y organizaciones propias de los pueblos Indígenas.

Pueblo Maya: El pueblo Maya tiene una existencia milenaria, con presencia territorial en la región mesoamericana desde hace más de cinco mil años. En la actualidad, en Guatemala

está conformado por 22 comunidades lingüísticas que comparten raíces históricas, espirituales y culturales, aunque cada una posee su propia organización, cosmovisión, idioma y formas de vida.

Se caracteriza por su conexión con la tierra, su calendario, su medicina tradicional, sus prácticas agrícolas, su filosofía, sus idiomas y su relación comunitaria. Las comunidades lingüísticas que lo integran son el resultado del desarrollo histórico y lingüístico de los pueblos mayas en distintas regiones del país.

El reconocimiento de sus derechos colectivos es fundamental para garantizar su participación plena, la protección de su cultura y el respeto a su autonomía.

Pueblo Mestizo/Ladino: El pueblo Mestizo está compuesto por personas que no se identifican como Indígenas y que han sido históricamente asociadas con valores, costumbres e idioma de origen europeo. No obstante, existe una diversidad interna en cuanto a la autodenominación: algunas personas se identifican como Ladinas, otras como Mestizas, criollas o blancas, y algunas no aceptan ninguna de estas categorías.

Para fines institucionales, se utiliza la categoría "Mestizo" para referirse a las personas que no se identifican con ninguno de los pueblos Indígenas reconocidos en el país, pero que comparten una identidad cultural común relacionada con procesos de mestizaje, urbanización, castellanización e integración al modelo estatal hegemónico.

El uso de esta categoría debe realizarse con respeto a la autoadscripción, principio que garantiza el reconocimiento de la identidad de cada persona según su propia definición.

Pueblo Xinka: El pueblo Xinka, originario del suroriente de Guatemala, habitaba el territorio antes de la llegada de los españoles. Sus territorios comprenden actualmente los departamentos de Santa Rosa, Jutiapa, Jalapa y zonas limítrofes con El Salvador. A pesar de la colonización, el despojo territorial y la invisibilización, el pueblo Xinka ha conservado su identidad cultural y lucha por la revitalización de su idioma, actualmente en peligro de extinción.

La cosmovisión Xinka está centrada en el respeto y la conexión con la naturaleza, la creencia en fuerzas energéticas, la filosofía Xinka se centra en la conexión con la naturaleza, la espiritualidad y la familia como centro, respeto a la diversidad, interdependencia y principios éticos definidos. Su identidad se expresa en su idioma, vestimenta, gastronomía, espiritualidad, prácticas productivas y en la defensa de su territorio.



Instituto Nacional
de Estadística

Más información en:
ine.gob.gt

La impresión se logró gracias a:

