



**MAPEO DE**  
**ORGANIZACIONES**  
**CON ACOMPAÑAMIENTO**  
**EN VIOLENCIA**  
**BASADA EN GÉNERO**

# PROGRAMA DE LAS NACIONES UNIDAS PARA EL DESARROLLO – PNUD

## DESARROLLO DE CONTENIDOS

Jonathan Finlay

Tatiana Avendaño

Tatiana Moreta

Paulina Jiménez

## VALIDACIÓN DE DATOS

Tatiana Moreta

## DISEÑO Y DIAGRAMACIÓN

Jose Manosalvas

Publicación realizada en el marco del proyecto Otros Mapas coordinado por el Laboratorio de Aceleración del Programa de Naciones Unidas (PNUD)- Ecuador.

© PNUD 2024

Elaborado en Ecuador



Esta obra está licenciada bajo la Licencia Creative Commons Atribución-NoComercial-SinDerivadas 4.0 Internacional. Para ver una copia de esta licencia, visite <http://creativecommons.org/licenses/by-nc-nd/4.0/> o envíe una carta a Creative Commons, PO Box 1866, Mountain View, CA 94042, USA.

La Libre



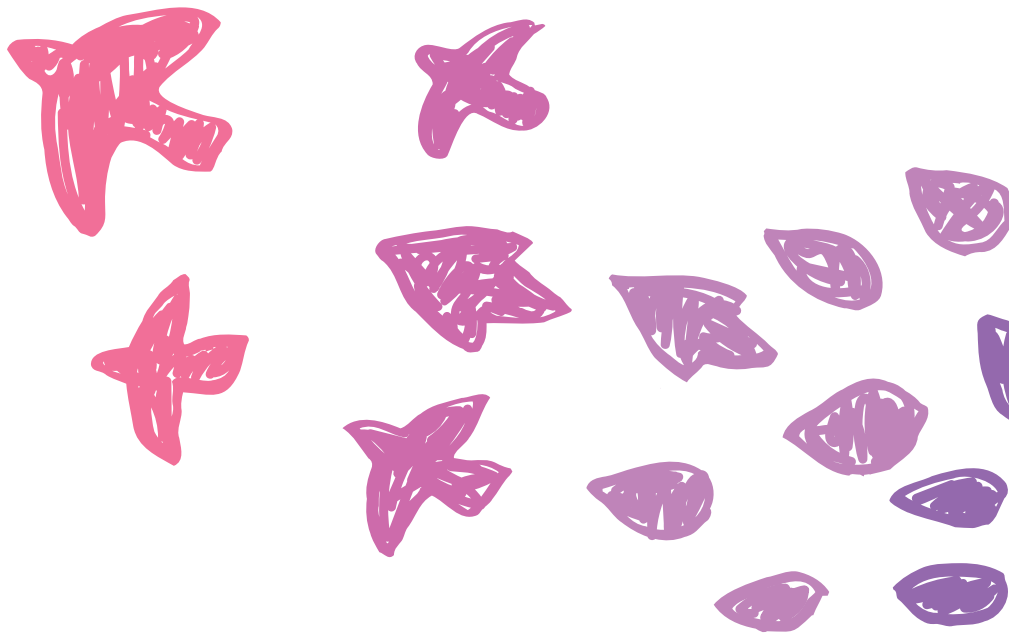

## INDICE

<b>Introducción</b> .....	<b>5</b>
Objetivo del Mapeo .....	9
Objetivo específico.....	9
<b>Metodología</b> .....	<b>10</b>
1. Definición de variables.....	10
2. Búsqueda en línea .....	10
3. Diseño de encuesta .....	11
4. Validación de datos de contacto .....	11
Aplicación de la encuesta.....	12
Análisis de información.....	12
<b>Hallazgos</b> .....	<b>13</b>
Clasificación de las organizaciones .....	14
<b>Indicadores</b> .....	<b>16</b>
Tabla por provincias y tipo de organización.....	17
Porcentaje por tipo de organización .....	18
Servicios cubiertos por las organizaciones mapeadas.....	19
Organizaciones que hacen acompañamiento a víctimas y familiares de víctimas .....	20
Territorios de incidencia de las organizaciones mapeadas .....	20
Año de creación de las organizaciones mapeadas.....	21
Tamaño de los equipos de trabajo de las organizaciones.....	21

<b>Análisis de resultados</b> .....	<b>22</b>
Retos identificados y reportados.....	22
Falta de financiamiento.....	22
Aumento de casos- sobrecarga de trabajo.....	22
Represalias e inseguridad.....	22
<b>Conclusiones</b> .....	<b>23</b>
<b>ANEXOS: Listado de organizaciones</b> .....	<b>24</b>
Instituciones públicas confirmadas.....	24
Fundaciones/ONGs confirmadas.....	25
Colectivas confirmadas.....	28
Organizaciones activas sin responder.....	29
<b>Fuentes</b> .....	<b>31</b>





## Introducción

La violencia contra mujeres, niñas y mujeres trans es una de las violaciones de los derechos humanos más extendidas, persistentes y devastadoras del mundo. Informes de Naciones Unidas, se calcula que [una de cada tres mujeres](#) en el mundo ha sufrido violencia física o sexual<sup>1</sup>. El porcentaje de población afectada por la violencia basada en género en Latinoamérica representa el 50 por ciento, o más, del total de la población que habita este territorio. El femicidio es la forma más extrema de la violencia basada en género, y suele estar antecedida por múltiples violaciones de los derechos de las mujeres, niñas y mujeres trans, víctimas de este delito atroz.

Según los indicadores presentados por el Estado ecuatoriano en el sistema de gestión de información intergeneracional de igualdad y no discriminación del Consejo Nacional para la Igualdad Intergeneracional, entre 2017 y 2021 se registraron 370 defunciones por femicidio a nivel nacional<sup>2</sup>. Por su parte, la Alianza Feminista para el mapeo de femi(ni)cidios en Ecuador conformada desde la sociedad civil para generar conocimiento sobre la situación de los femicidios en el país, tiene

<sup>1</sup> <https://www.unwomen.org/es/what-we-do/ending-violence-against-women/facts-and-figures> Consultado 12 de octubre de 2023.

<sup>2</sup> <http://indicadores.igualdad.gob.ec/> Consultado el 13 de octubre de 2023.



un registro de 672 femicidios en el mismo periodo de tiempo, según los datos presentados en la publicación "[Femicidios en Ecuador. Realidades ocultas, datos olvidados e invisibilizados](#)" elaborada por Fundación ALDEA en el 2022 con el apoyo de la Iniciativa Spotlight.

En el contexto de pandemia se reportó un aumento significativo de casos, pero lo más alarmante es que a pesar de los esfuerzos de las organizaciones de la sociedad civil, el Estado y las agencias internacionales cooperación durante los últimos tres años se reporta un crecimiento exponencial del delito de femicidios en el territorio ecuatoriana. [La Fundación ALDEA](#) alertó recientemente que al 25 de septiembre del 2023<sup>3</sup>, 238 mujeres han sido víctimas de femicidio en lo que va corrido del año, llegando así a 1.617 las vidas de mujeres que ha perdido el Ecuador desde el 2014, año en el que se tipificó el femicidio como un delito en el país. Es evidente que la crisis social que enfrenta el país tiene un efecto directo sobre el bienestar y el derecho de mujeres, niñas y mujeres trans a vivir una vida libre de violencia.

Históricamente las mujeres, niñas, adolescentes y mujeres trans han sido las poblaciones principalmente afectadas por la pobreza, la discriminación, racialización y precarización de la vida. Las violencias basadas en género se encuentran atravesadas e intensificadas por la interseccionalidad de cada vida; su clase, raza, situación laboral o elección sexo-genérica. Durante décadas organizaciones de mujeres que luchan por sus derechos insistentemente desde diferentes aristas, obligando a que los organismos internacionales desarrollen una agenda de género que reconozca las violencias y comprometa a los Estados a desarrollar políticas y acciones que garanticen la reducción de las violaciones de derechos humanos de mujeres, niñas, adolescentes y mujeres trans.

En 1994, la Convención Interamericana para Prevenir, Sancionar y Erradicar la Violencia contra la Mujer, también conocida como Convención de Belém<sup>4</sup>, definió la violencia contra las mujeres. A partir de esta definición se establece el derecho de las mujeres a vivir una vida libre de violencia, comprendiendo la violencia como una violación de los derechos humanos y de las libertades fundamentales. Esta convención propuso por primera vez el desarrollo de mecanismos de protección y defensa de los derechos de las mujeres como fundamentales para luchar contra las formas de la violencia contra su integridad física, sexual y psicológica, tanto en el ámbito público como en el privado. Un año después, la Declaración y Plataforma de Acción de la Cuarta Conferencia Mundial sobre la Mujer (Beijing, 1995), estableció una serie de objetivos estratégicos y medidas para el progreso de las mujeres y el logro de la igualdad de género. En este marco, 1994 fueron creadas en el Ecuador las Comisarias de la Mujer y en 1995 se emite la "Ley contra la Violencia a la Mujer y la Familia" conocida como la Ley 103, mediante la cual el Estado asume un rol para afrontar esta problemática a través del sistema de Justicia.

La Constitución ecuatoriana de 1998 incorporó disposiciones fundamentales para la promoción y fortalecimiento de la igualdad de género y de los derechos humanos de las mujeres. Una década más tarde, con una significativa participación de mujeres organizadas en la Asamblea Constituyente del 2008 se incorporan a la nueva Carta Magna el reconocimiento y compromiso del Estado de garantizar nuevos derechos de las mujeres, niñas y adolescentes entre los que es preciso destacar la Protección especial a las víctimas de delitos sexuales y violencia de género, y la no revictimización y su compromiso con la "Erradicación del sexismo y machismo, y prácticas discriminatorias". En el 2014, el Código Orgánico Integral Penal tipificó tres tipos de violencia e incluyó el femicidio como un delito: "Valorando que las lesiones físicas, mutilaciones y otras secuelas producto de la violencia". Avanzado con los compromisos del Estado para prevenir, eliminar y sancionar toda forma de violencia ejercida contra las mujeres, y gracias a los esfuerzos de diversas organizaciones de la sociedad civil que trabajan por los derechos de las mujeres, la Asamblea Nacional en el 2018 aprobó la Ley Orgánica Integral para Prevenir y Erradicar la Violencia Contra Las Mujeres<sup>5</sup>. El objetivo principal de esta Ley es articular un "Sistema Nacional para la Prevención y Erradicación de la Violencia de Género contra las Mujeres, el mismo que debe coordinar, planificar, organizar y ejecutar acciones integrales

<sup>3</sup> <http://www.fundacionaldea.org/noticias-aldea/mapas2023septiembre> consultado el 17 de octubre de 2023.

<sup>4</sup> <https://www.oas.org/es/mesecvi/convencion.asp>

<sup>5</sup> [https://www.igualdad.gob.ec/wp-content/uploads/downloads/2018/05/ley\\_prevenir\\_y\\_erradicar\\_violencia\\_mujeres.pdf](https://www.igualdad.gob.ec/wp-content/uploads/downloads/2018/05/ley_prevenir_y_erradicar_violencia_mujeres.pdf)



y complementarias para vincular a todos los poderes públicos y hacer efectivo el derecho de las mujeres, a una vida libre de violencia". Dando continuidad a los compromisos del Estado adquiridos con la aprobación de esta Ley en el 2021 fue diseñado y probado por la Fiscalía General del Estado el "Protocolo Nacional para Investigar Femicidios y otras Muertes Violentas de Mujeres y Niñas"<sup>6</sup>, el cual establece reglas especiales para el juzgamiento del delito de violencia contra la mujer o miembros del núcleo familiar, a fin de incorporar la perspectiva de género en la investigación penal de casos de femicidio en la fase preprocesal tanto como en la procesal.

Los avances en leyes y protocolos, políticas públicas nacionales y sectoriales, así como la creación de instituciones públicas que se ocupa de manera específica de acompañar y dar seguimiento a estas problemáticas, y en la construcción de instituciones específicas que aborde la complejidad de esta situación, ha sido posible gracias al crecimiento del movimiento feminista organizado en diferentes lugares del mundo y específicamente en Ecuador. Posicionadas a través de redes sociales, las luchas por la dignidad, respeto y sobre todo por la vida de la mujeres niñas y adolescentes han tenido logros en la agenda política y social. Específicamente en el caso de los femicidios, romper el silencio estadístico que existía sobre esta problemática hasta finales del siglo XX, ha permitido una más amplia socialización sobre la multiplicidad de derechos vulnerados que acompaña cada caso antes y después de concretarse en un femicidio.

Por otra parte, la Iniciativa Spotlight<sup>9</sup>, es una iniciativa conjunta de la Unión Europea y las Naciones Unidas orientada a eliminar todas las formas de violencia contra las mujeres y las niñas. El nombre de la iniciativa —Spotlight, que significa "foco" en inglés— nos recuerda que, a menudo, esta violencia tiene lugar en la oscuridad, se niega o se oculta. Con nuestros esfuerzos, podemos sacarla a la luz pública, convertirla en el centro de atención y tomar medidas para eliminarla. Así podremos hacer realidad la igualdad de género y el empoderamiento de la mujer. En el caso del Ecuador, las agencias de Naciones Unidas que participan de este programa conjunto son ONU Mujeres, el Fondo de Población de las Naciones Unidas (UNFPA) y Programa de las Naciones Unidas para el Desarrollo (PNUD). En esta línea, el Laboratorio de Aceleración del PNUD contribuyó en el año 2021 y 2022 con herramientas y metodologías innovadoras y sensibles al género para este propósito a través de su proyecto Otros Mapas, el cual utiliza sistemas de información geográfica para describir problemáticas e iniciativas en el territorio ecuatoriano.

Dicha web alberga, junto a varios proyectos cartográficos, Flores en el Aire, un espacio en el que se narran historias de familias víctimas de femicidio a través de rutas de memoria y de injusticia. Estas historias se construyeron de forma participativa, acompañando a las familias a visitar espacios significativos en su memoria para geolocalizarlos. Con apoyo de su socio implementador, la Fundación ALDEA, se levantaron un total de 15 rutas de memoria junto a las familias víctimas de femicidio, aportando de forma significativa a la reparación simbólica de las mismas, honrando y visibilizando las implicaciones de las vidas perdidas. La experiencia aportó de forma significativa a las familias en su reparación simbólica por lo que convertirla en una herramienta replicable permitiría a diversas organizaciones de la sociedad civil realizar más rutas.

Flores en el Aire, ressignifica las pérdidas desde la vivencia, humanizando a las víctimas, a través de herramientas técnicas para la elaboración de cartografías que incluyen información georreferenciada, resultado de caminatas realizadas con las familias de víctimas de femicidio los lugares cobran un nuevo significado al recoger narrativas, audios, fotografías, videos, en un ejercicio de memoria y búsqueda de reparación. La herramienta técnica para el desarrollo de las cartografías fue lanzada en marzo de 2022 y su proceso fue un aporte importante para la reparación simbólica de las víctimas y la humanización de las cifras.

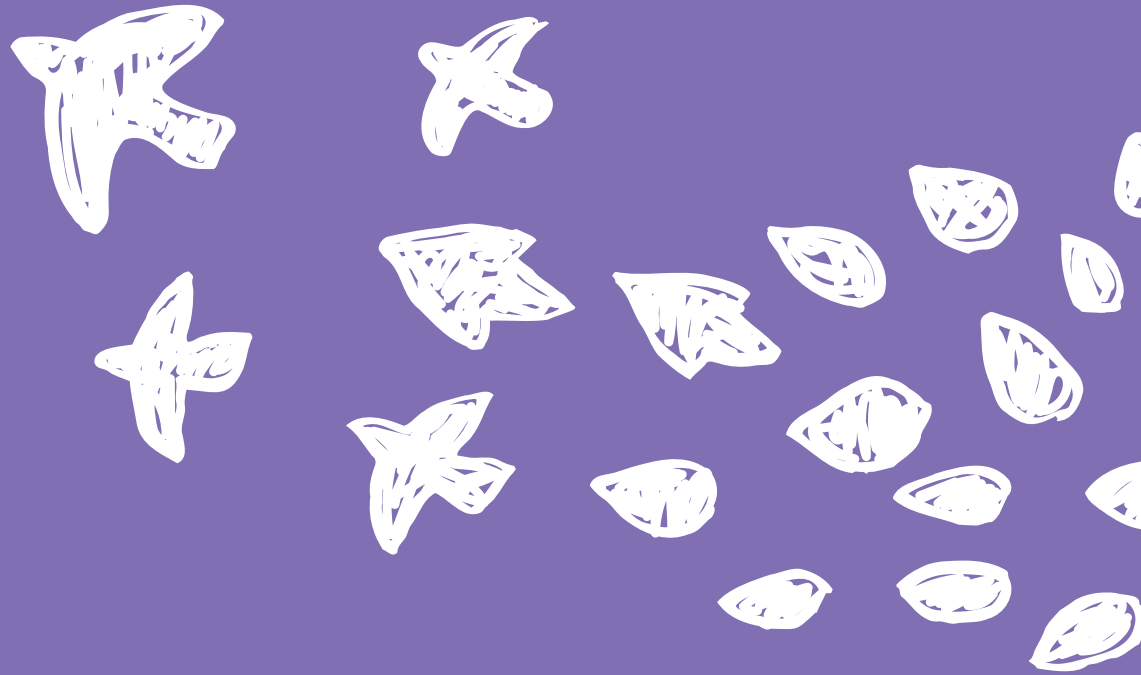

## ¿Qué proponemos?

A partir de esta experiencia, el Laboratorio de Aceleración de PNUD busca democratizar las herramientas técnicas para el desarrollo de cartografías, creando un kit de herramientas digitales para apoyar el trabajo de las organizaciones sociales que trabajan en atención a violencia y ofrecen acompañamiento a familiares y amistades de víctimas de femicidio. Flores en el Aire constituye una herramienta para la resiliencia y una plataforma para la exigibilidad de justicia y reparación que puede apoyar a las organizaciones a salir de la impotencia y a las familias en su reparación simbólica. Para ofrecer esta herramienta, se hará la transferencia de capacidades a organizaciones de la sociedad civil sobre habilidades blandas y técnicas para la creación de rutas e historias georeferenciadas.

Para identificar el estado actual del ecosistema de organizaciones que dan respuesta a la violencia basada en género, se ha realizado un mapeo a nivel nacional. Este mapeo no recoge la totalidad de organizaciones que abordan temáticas relacionadas con violencia basada en género, pero sí hace un barrido significativo de las mismas. Como todo mapeo, se trata de una radiografía del estado actual, que debido a la movilidad y los cambios propios de las organizaciones sociales la información recopilada es variable. Por ello, si tu organización no está en este mapeo, puedes incluirla en este formulario:

<https://ee-eu.kobotoolbox.org/x/gO4ioft6>

Este material hace parte de un panorama general sobre los esfuerzos de la ciudadanía organizada para hacer frente a las múltiples violaciones de derechos humanos que provoca el delito de femicidio en la sociedad. Por esta razón, puede ser una herramienta de consulta para las organizaciones en la derivación de casos, pero también para que el Estado y las agencias de cooperación puedan fortalecer, apoyar y dotar de apoyo técnico y financiero a las organizaciones que trabaja específicamente sobre femicidios a nivel nacional, optimizando la respuesta de la sociedad civil, las instituciones públicas y las agencias de cooperación internacionales en la prevención y erradicación de la violencia contra las mujeres.





## Objetivo del Mapeo

El objetivo de este mapeo es presentar una caracterización general del ecosistema de Organizaciones de la Sociedad Civil que trabajan en temas de violencia de género y/o que ofrecen acompañamiento a familiares y amistades de víctimas de femicidio en el Ecuador, identificando sus capacidades generales y servicios a través de los cuales desarrollan su misión.

### Objetivo específico

Hacer visibles algunas de las organizaciones que atienden casos de violencia basada en género y/o que ofrecen acompañamiento a familiares y amistades de víctimas de femicidio, como una manera de reconocer su trabajo y acercar a ellas herramientas de cooperación técnica que potencien los impactos sociales de su actividad.



## Metodología

El proceso para la elaboración de este mapeo de Organizaciones de la Sociedad Civil que brindan atención a casos de violencia basada en género y/o acompañamiento y apoyo a familiares y amigos de víctimas de femicidio en el Ecuador tuvo seis etapas.

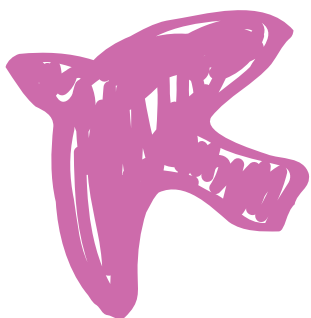

### 1. Definición de variables

De acuerdo con objetivo de este mapeo la primera fase del desarrollo metodológico se establecieron las siguientes variables de trabajo:

- **Cantidad de organizaciones:** Tener una idea general sobre la cantidad de organizaciones que hacen acompañamiento a familiares o amistades de víctimas de femicidios en el territorio nacional.
- **Distribución territorial de las organizaciones:** Identificar los territorios en los que trabajan las organizaciones de la sociedad civil que aborda estas temáticas.
- **Servicios que ofrecen:** Para identificar de manera los servicios o prácticas a través de las cuales desarrollan los acompañamientos familiares y amistades de víctimas de femicidio.
- **Tipo de organización:** Acercamiento al tipo de formas de organización y estructuras de trabajo con el que las organizaciones de la sociedad civil desarrollan tareas de acompañamiento.
- **Tamaño del equipo de trabajo:** Para tener un referente respecto a la capacidad de acción en incidencia de cada equipo.

### 2. Búsqueda en línea

En una segunda fase de trabajo fue construida una base de datos de organizaciones a partir de una búsqueda en línea, con el propósito de dimensionar a que información puede acceder cualquier persona que haga uso de internet para buscar acompañamiento. Con los resultados encontrados se construyó una base de datos de 65 organizaciones que recopilaba: nombre de la organización y datos de contacto.

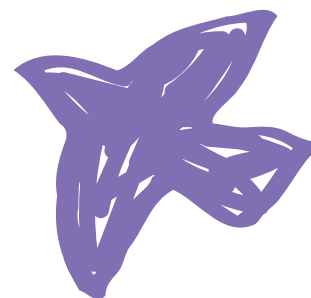

### 3. Diseño de encuesta

Las preguntas de esta encuesta fueron construidas a partir de las variables identificadas en la primera fase del desarrollo metodológico. El formulario se trabajó directamente sobre un archivo alojado en los servidores de LaLibre, con el objetivo de proteger y resguardar la información compartida por las organizaciones.

### 4. Validación de datos de contacto

En esta cuarta fase, a partir de los datos recolectados en la segunda fase, fueron contactadas telefónicamente o a través de correo electrónico las organizaciones y de verificando así los datos de contacto y comunicando la naturaleza de este mapeo para poder contar con su participación en la encuesta. En este primer contacto se definía una persona de contacto y se acordaba con ella una cita para la aplicación de la encuesta.

En esta fase algunos intentos de contacto no tuvieron respuesta, a partir de lo cual se puede interpretar que algunas organizaciones no se encuentran activas o que los datos de contacto encontrados en internet están desactualizados. En la mayoría de los casos si se tuvo respuesta y algunas conversaciones nos permitieron identificar 10 organizaciones más, ampliando la base de datos con organizaciones que se encuentran activas y brindan algún tipo de acompañamiento o información en temas de violencia de género.

De las 72 organizaciones mapeadas solo el 50% fueron contactadas con éxito y fue posible coordinar una cita para aplicar con ellas la encuesta, recopilando datos de 40 organizaciones. Por su parte, 32 no fueron contactadas, sin embargo, sabemos que se encuentran activas o bien por referencias de terceras personas o porque sus redes sociales mantienen actividad.

Gráfico 1:

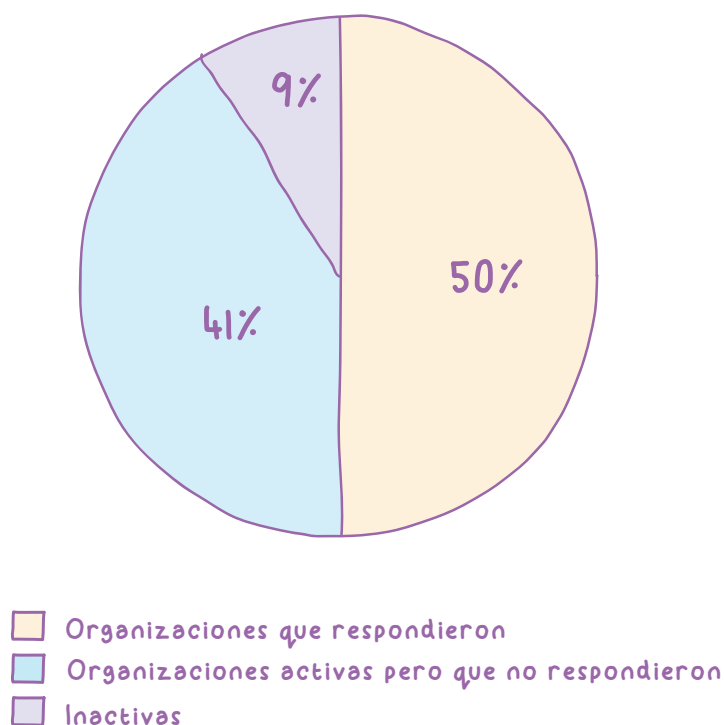

# Aplicación de la encuesta

En la cuarta fase, según lo acordado fueron contactadas telefónicamente las organizaciones para la aplicación de la encuesta para recopilar la siguiente información:

- Nombre de la organización
- Ubicación
- Servicios que ofrece
  - Acogida
  - Asistencia Legal
  - Documentación
  - Asistencia económica
  - Psicológica
  - Trabajo Social
  - Otras (separadas por comas)
- Año de fundación
- **Tipo de organización:** Colectiva, Fundación u ONG, con fines de lucro y individual
- Cuantas personas trabajan en la organización
- ¿Han realizado acompañamiento a familias víctimas de femicidio o transfemicidio?
- **Territorio de trabajo:** Urbano/Rural
- **Datos de contacto:** Dirección, Sitio web, Redes sociales, Correo electrónico, Whatsapp o teléfono

Así entonces, el desarrollo de la quinta fase se centró en la aplicación de la encuesta y de algunas entrevistas con personas que en la fase anterior fueron identificadas como claves para el desarrollo de este mapeo. Las entrevistas que se realizaron a diferentes personas pertenecientes a las organizaciones contactadas permitieron conocer un poco más sobre sus condiciones de trabajo. Fueron manifiestas las dificultades que tienen para acceder a recursos económicos que les permitan desarrollar su trabajo y cumplir con su misión.

## Análisis de información

Para final, la información recopilación fue organizada y analizada para la construcción de este informe. Así mismo, se identificaron las organizaciones aliadas para el desarrollo de los talleres de formación en el uso del kit de herramientas tecnológicas para el desarrollo de cartografías sociales con fines reparación y memoria.





## Hallazgos

Se identificó que algunas organizaciones que trabajan de manera general en violencias basadas en género, si bien, no se especializan en la temática de femicidios, en muchos casos, son el primer contacto de familiares y amistades de víctimas de femicidio para luego derivar a otras organizaciones. Estas organizaciones desempeñan un rol fundamental al ser parte del entramado de colaboración entre las organizaciones que trabajan las problemáticas sociales relacionadas a la violación de los derechos humanos de mujeres, niñas y mujeres trans. El interés de formar redes por tejer lazos entre organizaciones fue determinante para identificar nuevas organizaciones en la cuarta fase y conseguir que estas se sumaran al mapeo.

Si bien, la mayoría de las organizaciones centran su trabajo en la prevención y acompañamiento, algunas prestan otros servicios enfocados en la prevención de la violencia, entre los que vale la pena resaltar a las casas de acogida; centradas en la protección y garantía de un lugar seguro para las víctimas durante o después del ciclo de violencia, para evitar el escalamiento de la violencia y agresiones.

En el caso de organizaciones que brindan apoyo integral preventivo al ofrecer información sobre derechos y rutas de atención y denuncia, suelen derivar los casos a otras organizaciones que desarrollan tareas de acompañamiento. Existen organizaciones, redes y colectivas que se encuentran trabajando a nivel nacional permitiendo que el acceso a los acompañamientos este descentralizado; teniendo presencia en diversos territorios, no solo urbanos, sino también en zonas rurales e incluso en las propias comunidades indígenas.

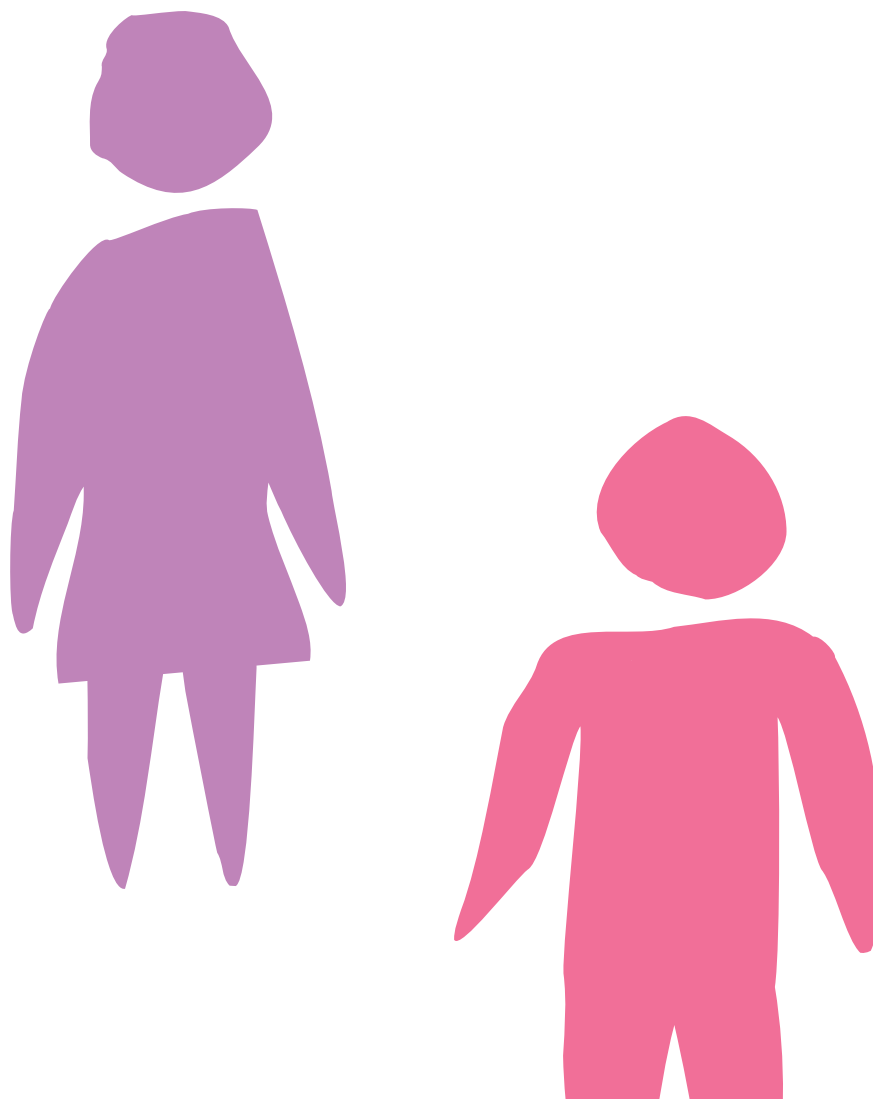

# Clasificación de las organizaciones

## Fundación u otra forma de ONG (sin fines de lucro):

Aunque de manera general en este informe nos referimos a todas las entidades contactadas como "organizaciones", identificamos a las Fundaciones y Organizaciones No Gubernamentales (ONG) como aquellas formas de organización que tienen una estructura consolidada, la mayoría legalmente constituidas, con un modelo de organización que incluye la definición de flujos de trabajo y roles establecidos, y donde la mayoría de las personas que hacen parte del equipo reciben una remuneración económica por su trabajo. Pueden tener, o no, un espacio de trabajo donde desarrollan la mayor parte de sus actividades. Subsisten de manera independiente o con fondos de proyectos.



## Instituciones públicas:

Organismos del Estado ecuatoriano que hacen parte del Sistema Nacional para la Prevención y Erradicación de la Violencia de Género contra las Mujeres y que trabajan de manera articulada con organizaciones de la sociedad civil. Pueden ser instituciones del Estado, de las Prefecturas o de los Gobiernos Autónomos Descentralizados.

## Redes:

Organizaciones y colectivas que trabajan de manera articulada con otras organizaciones o redes y que por su trabajo articulado logran brindar servicios en diferentes territorios del país. La complejidad de su trabajo radica en la extensión de territorio que cubren con sus servicios y las faltas de recursos para garantizar condiciones de trabajo idóneas para desarrollar su trabajo. En este documento, se hace mención a la Red de Mujeres Amazónicas, la cual la hemos incluido en el listado de fundaciones.



## Colectivas:

Formas de organización independientes, cohesionadas por una motivación común de trabajar por las mujeres y sus derechos. La mayoría de las personas integrantes de la colectiva, o todas, hacen su trabajo de manera voluntaria y los roles de trabajo que no están claramente definidos. En la mayoría de los casos no tienen un espacio propio para desarrollar su trabajo.

Mapa 1. Cantidad de organizaciones en cada provincia  
 Figura 2:

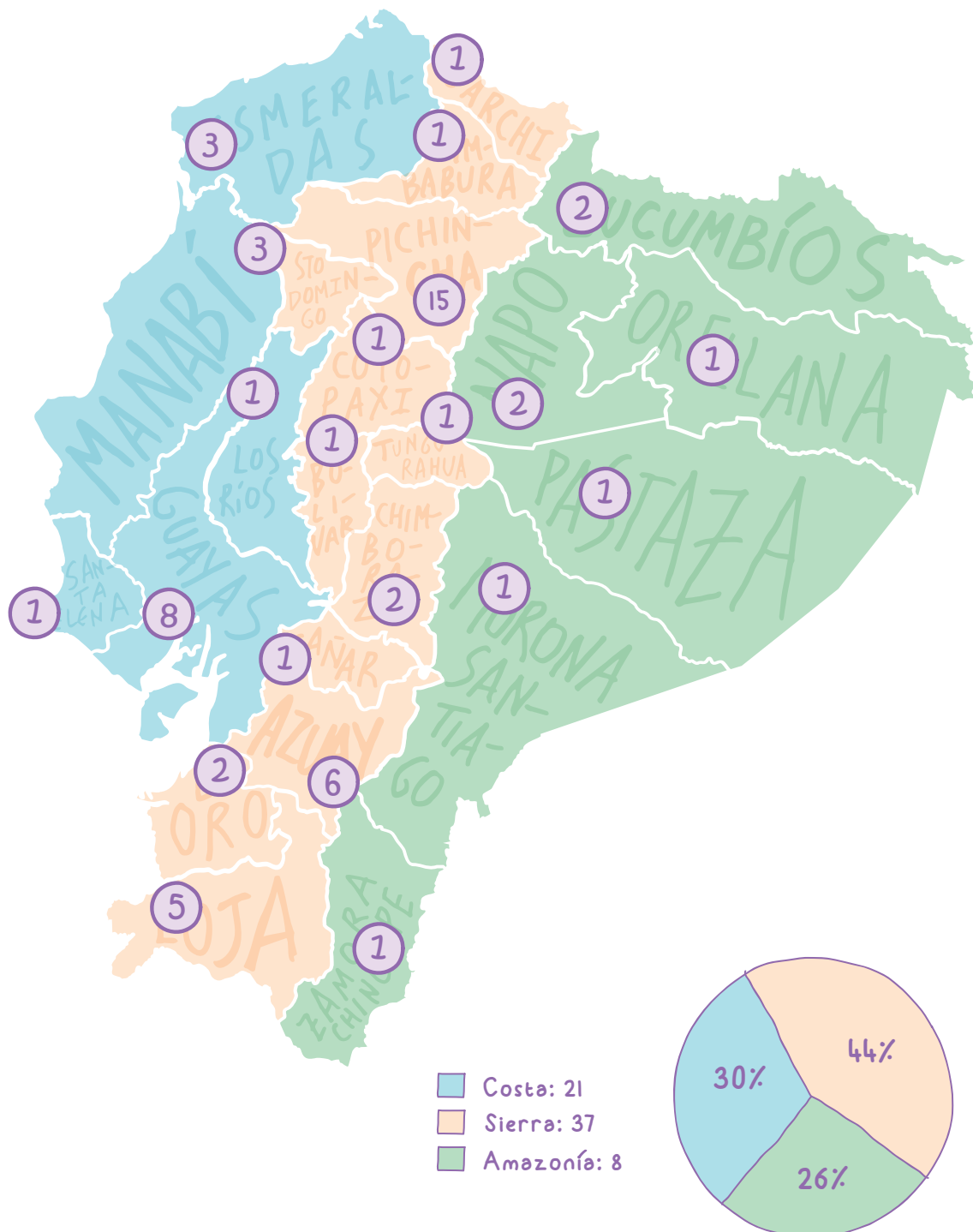

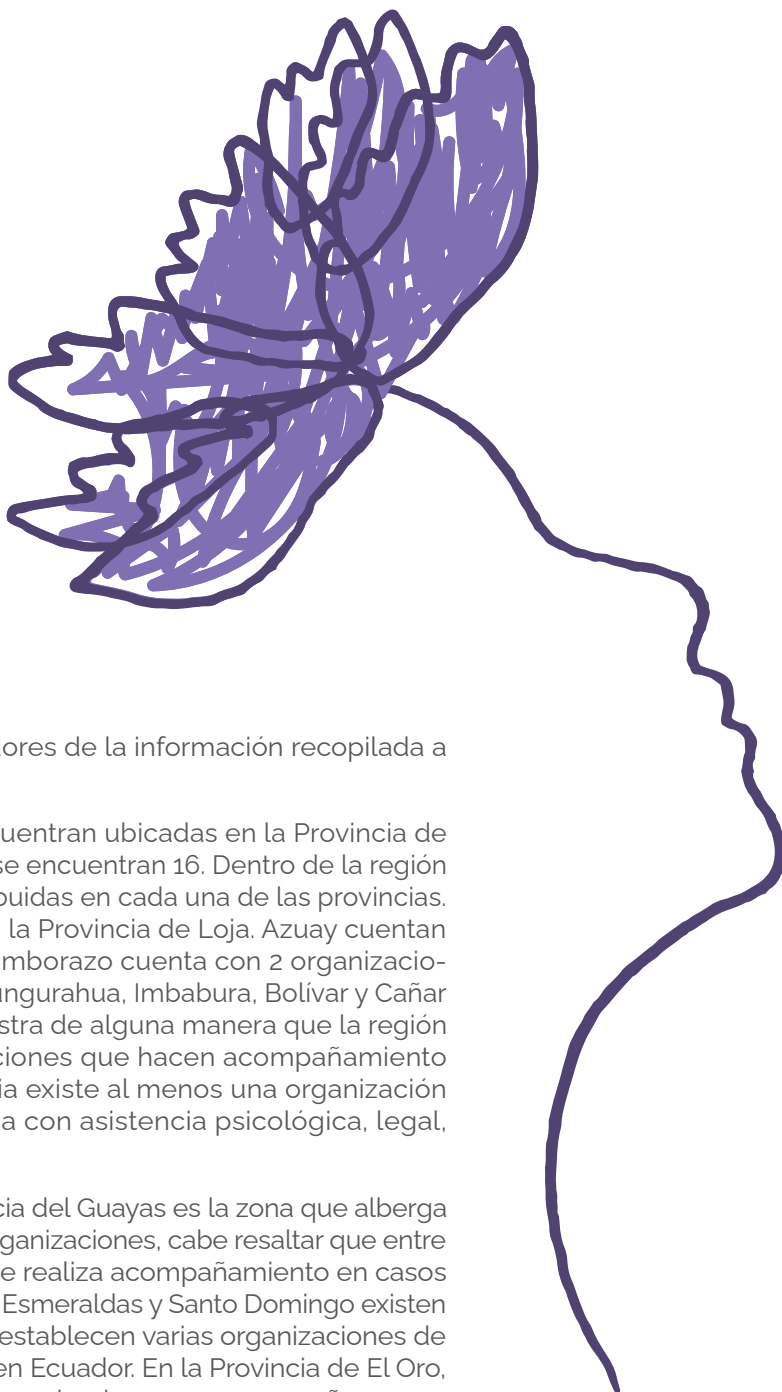

## Indicadores

A continuación, se presentan los indicadores de la información recopilada a partir de la encuesta.

La mayoría de las organizaciones se encuentran ubicadas en la Provincia de Pichincha, principalmente en Quito, aquí se encuentran 16. Dentro de la región Sierra encontramos organizaciones distribuidas en cada una de las provincias. Fueron identificadas 5 organizaciones en la Provincia de Loja. Azuay cuentan con 6 organizaciones. El territorio de Chimborazo cuenta con 2 organizaciones, mientras que, en Cotopaxi, Carchi, Tungurahua, Imbabura, Bolívar y Cañar solo hay 1 en cada territorio, esto demuestra de alguna manera que la región Sierra es que cuenta con más organizaciones que hacen acompañamiento a víctimas de violencia, en cada provincia existe al menos una organización que trata temas relacionados a violencia con asistencia psicológica, legal, casas de acogida.

Asimismo, en la región Costa en la provincia del Guayas es la zona que alberga 8 organizaciones, le sigue Manabí con 7 organizaciones, cabe resaltar que entre las fundaciones de Guayas existe una que realiza acompañamiento en casos de transfemicidio, la Fundación Vivir Libre. Esmeraldas y Santo Domingo existen 3 organizaciones, son lugar en donde se establecen varias organizaciones de distinto tipo y que tienen diversas sedes en Ecuador. En la Provincia de El Oro, específicamente en Machala existen dos organizaciones que acompañan casos de femicidios y temas de violencia al igual que en Los Ríos y Santa Elena. Varias organizaciones de esta área costera hacen diverso trabajo para erradicar la violencia y a la vez ayudar a las víctimas, existen colectivas que brindan ayuda voluntaria, entre los principales servicios está el legal, informativo, psicológico y social.

En la Región Amazónica identificamos a la Red de Mujeres Amazónicas que tiene presencia en las Provincias de Morona Santiago, Napo, Pastaza, Zamora Chinchipe, Sucumbios y Orellana, en este territorio existen varias casas de acogida y varias organizaciones derivan sus casos dependiendo la zona, es decir existe un tejido comunitario entre las colectivas y organizaciones para acompañar los diversos procesos, al igual que en las otras regiones existe acompañamiento psicosocial, legal, psicológico, de acogida y dentro de estos espacios existen espacios educativos para los y las niñas que llegan para que puedan continuar con su educación.





## TABLA POR PROVINCIAS Y TIPO DE ORGANIZACIÓN

► **Nota:** Esta información corresponde a las 40 organizaciones que proporcionaron información telefónica.

PROVINCIAS		FUNDACIONES ONGs	COLECTIVAS	INSTITUCIONES PÚBLICAS	CASAS DE ACOGIDA	TOTALES
1	Pichincha	8	2	1	3	14
2	Cotopaxi	0		0	1	1
3	Imbabura	1		0	0	1
4	Bolivar	1		0	0	1
5	Chimborazo	2		0	0	2
6	Cañar	1		0	0	1
7	Carchi	1		0	1	2
8	Tungurahua	1		0	0	1
9	Loja	3	1	1	0	5
10	Azuay	3		2	1	6
11	El Oro	2		0	0	2
12	Santo Domingo	3		0	0	3
13	Esmeraldas	1	2	0	0	3
14	Manabí	2	3	0	1	6
15	Los Ríos	1		0	0	1
16	Santa Elena	1		0	0	1
17	Guayas	4	1	0	3	8
18	Sucumbios	1		0	1	2
19	Zamora Chinchipe	1		0	0	1
20	Napo	0		0	2	2
21	Orellana	0		0	1	1
22	Morona Santiago	1		0	0	1
23	Pastaza	1		0	0	1
	<b>TOTALES</b>	<b>39</b>	<b>9</b>	<b>4</b>	<b>14</b>	<b>66</b>

## Porcentaje por tipo de organización

Fundación u otra forma de ONG (sin fines de lucro) se identificaron 27 en este mapeo, Colectivas 8 y 5 Instituciones públicas que brindan acompañamiento y tienen una labor enfocada a violencia de género fueron identificadas.

Gráfico 2

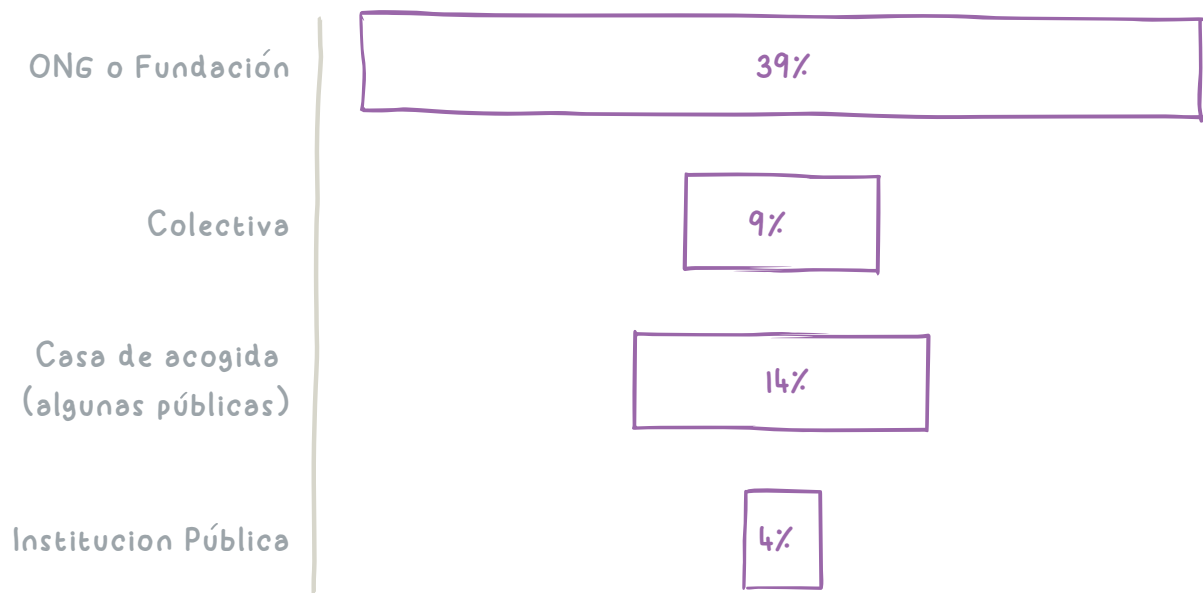

Es importante señalar que este mapeo se centró principalmente en organizaciones de la sociedad civil. Hemos incluido 4 instituciones públicas porque se integran en la red de organizaciones con respuestas a casos de violencia.

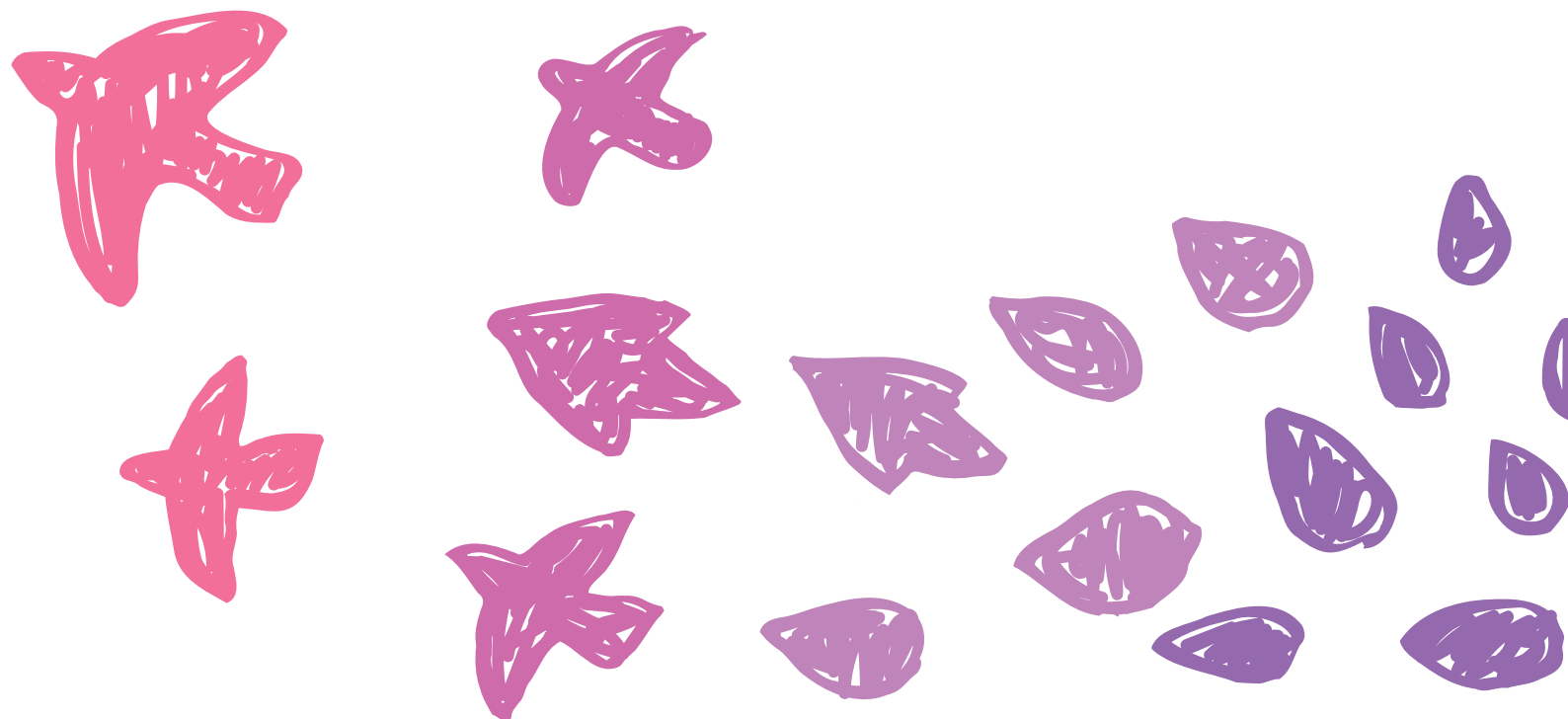

## Servicios cubiertos por las organizaciones mapeadas

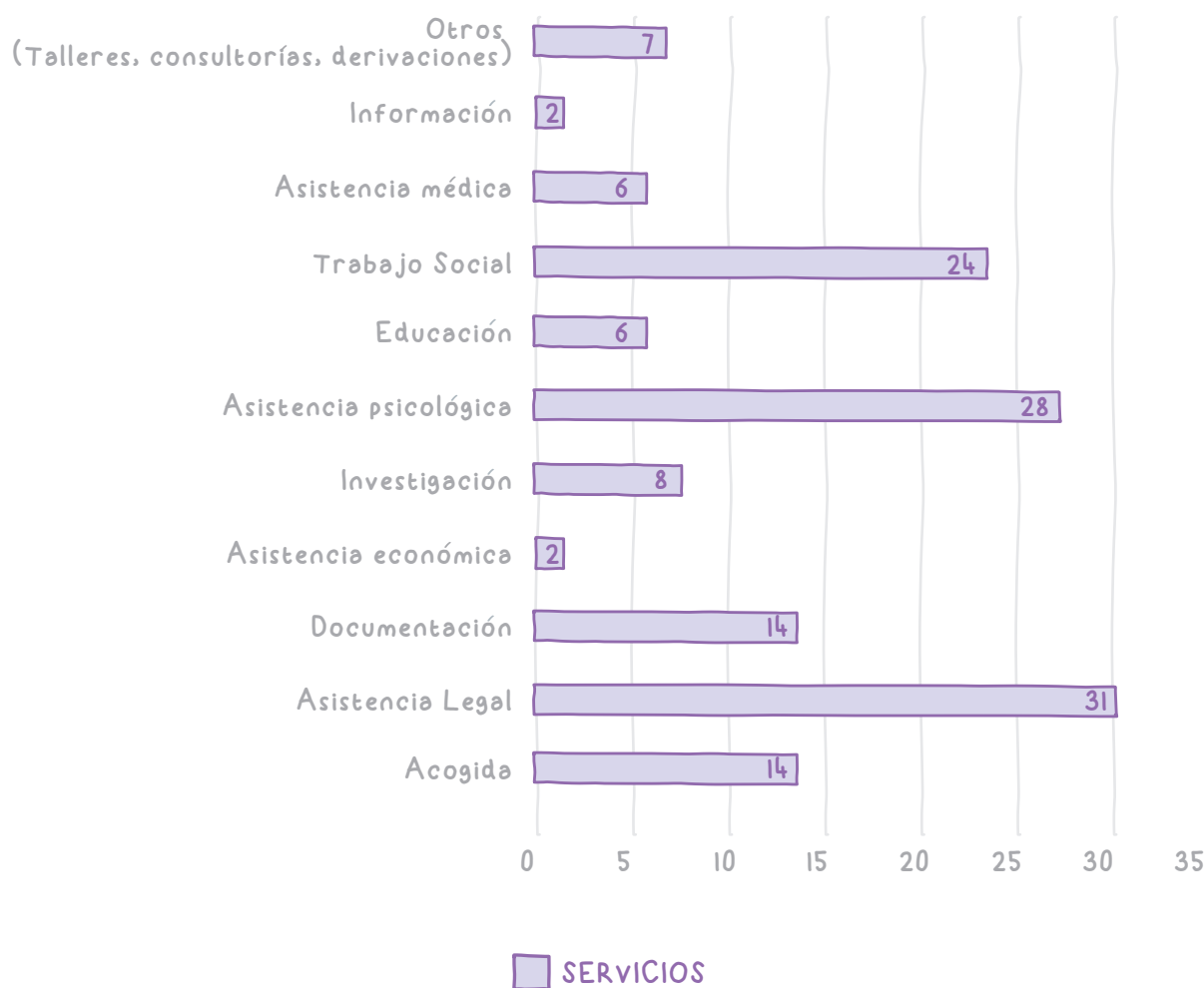

Los servicios que brindan las organizaciones, colectivas, redes e instituciones fueron clasificados en la encuesta en: Asistencia legal, asistencia psicológica, asistencia médica, asistencia económica, acogida, educación y formación, trabajo social y otros. En el gráfico se muestran el total de servicios por lo que una misma organización puede prestar más de uno.

La mayoría de las organizaciones prestan servicios de asistencia legal o algún tipo de acompañamiento en denuncias. De las 40 organizaciones confirmadas, 33 tiene equipos interdisciplinarios de los cuales 27 brindan asistencia psicológica.

23 de las organizaciones mapeadas ofrecen acompañamiento psicosocial en general. Asistencia médica proporciona en 6 organizaciones. De las 10 casas de acogida identificadas 6 brindan, entre otros servicios, educación a niños y niñas, entre otros servicios.

## Organizaciones que hacen acompañamiento a víctimas y familiares de víctimas

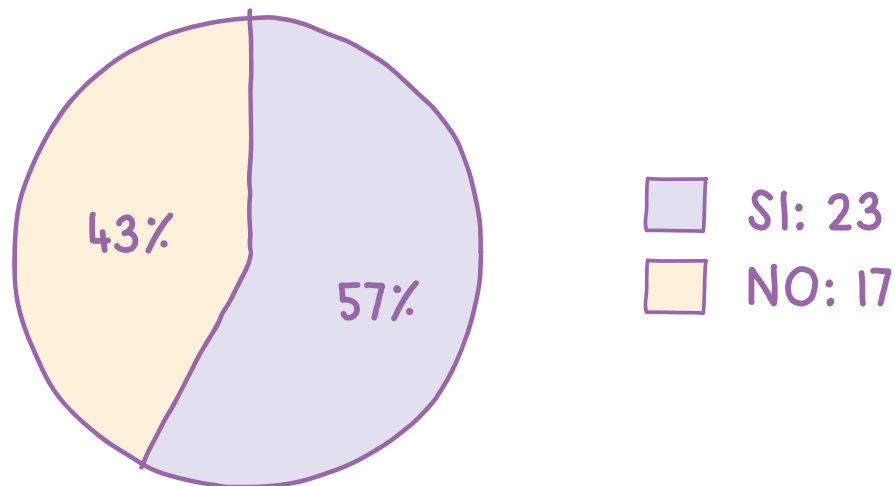

Las organizaciones que han realizado y actualmente siguen acompañando a familiares y amistades de víctimas de femicidio y transfemicidio son 21 y lo realizan a través asistencia jurídica, psicológica y psicosocial. En los otros 17 establecimientos no realizan acompañamiento debido a falta de recursos, y trabajan más como centros preventivos que acompañan a las víctimas para evitar que termine en una situación de violencia de mayor escala.

## Territorios de incidencia de las organizaciones mapeadas

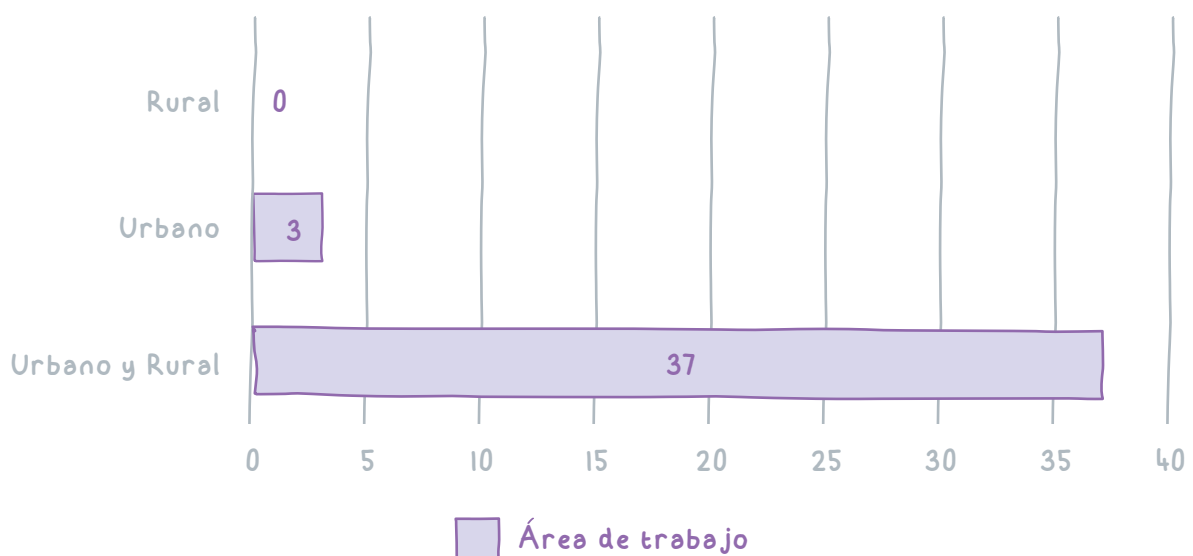

La mayoría de las organizaciones identifica su trabajo en lo urbano y rural, solo 3 centros realizan su labor únicamente en el área urbana.



## Año de creación de las organizaciones mapeadas



Si bien resulta difícil identificar un parámetro respecto a la fecha de fundación de las organizaciones, es evidente la influencia que tuvo la aprobación de la Ley Orgánica Integral para Prevenir y Erradicar la Violencia Contra Las Mujeres en el 2018. Así mismo, pareciera que la crisis desatada por la pandemia también haya sido factor que determinante para que la sociedad civil se organizó para hacer frente a la vulneración de derechos de mujeres, niñas, adolescentes y mujeres trans.

## Tamaño de los equipos de trabajo de las organizaciones

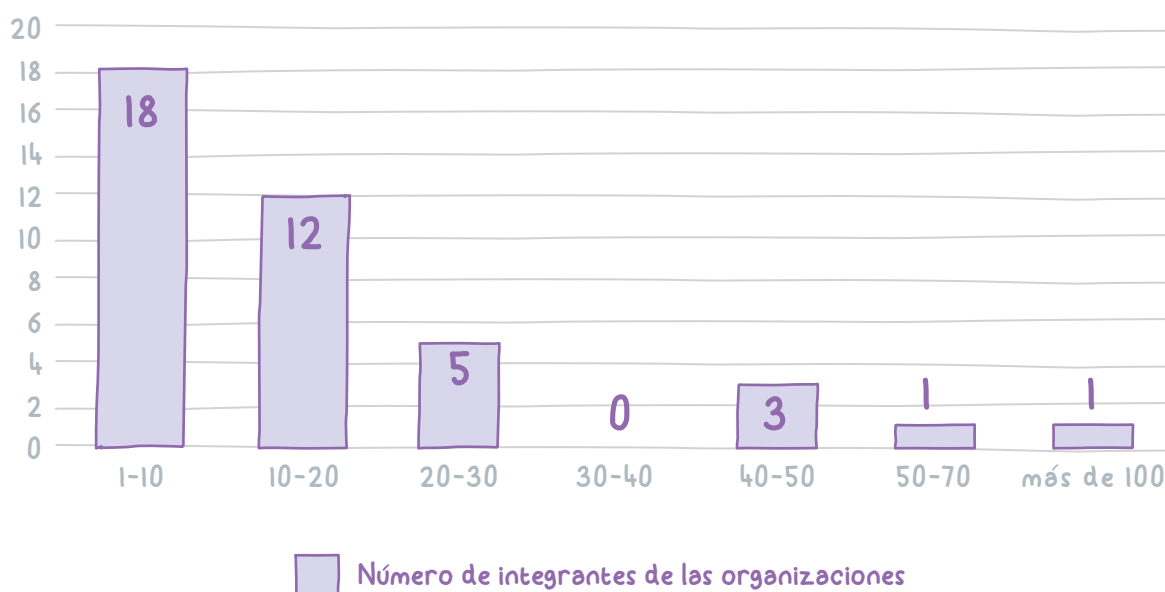

En términos generales los equipos de trabajo son muy pequeños, mucho más si se considera la dimensión de las problemáticas que abordan. La mayoría de las organizaciones desarrollan sus actividades con menos de 10 personas en el equipo de trabajo.

## Análisis de resultados

Entre la segunda fase y la cuarta fase de este mapeo, ante la imposibilidad de contactar con algunas organizaciones identificadas en la búsqueda en línea y con la información recopilada en las entrevistas, fue posible identificar las dificultades con las que trabajan las organizaciones defensoras de los derechos de las mujeres en el país, siendo posible identificar territorios más hostiles que otros. La crisis política, social, económica y cultural que vive el país en la actualidad tiene un impacto directo en la vida de todos los habitantes del país y por tanto en las formas de sostenibilidad y acción de las organizaciones de la sociedad civil.

Por otra parte, la situación de violencia e inseguridad que vive el país, que está ligada a la crisis política, social, económica y cultural, no solo dificulta la sostenibilidad de las organizaciones y su seguridad, sino que también a significado el incremento de la violencia en general, lo cual tiene un impacto profundo en la vida de mujeres, niña, adolescente y mujeres trans por su propia interseccionalidad.

Si bien el objetivo de este mapeo era la identificación de organizaciones que entre sus servicios hicieran labores de acompañamiento a familiares y amistades de víctimas de femicidio, durante la segunda fase se hizo evidente que la mayoría de las organizaciones mapeadas no hace específicamente este tipo de acompañamientos. Sin embargo, valoramos que deben ser parte de este mapeo por el rol que tienen dentro del ecosistema de organizaciones que trabaja en temas de violencia basada en género en el país, pues el hecho de que puedan derivar a las víctimas a organizaciones donde sí pueden tener acompañamiento ya es una forma asistencia muy importante. No es posible comprender ese primer contacto cómo algo separado de los acompañamientos.

## Retos identificados y reportados

Durante la aplicación de la encuesta y las entrevistas las personas delegadas para esta labor compartieron algunas de las dificultades y retos de su trabajo, los cuales hemos organizado en los siguientes ítems:

### Falta de financiamiento

Fueron repetitivas las referencias a las dificultades económicas que enfrentan las organizaciones. Es posible que una de las causas por las que algunas organizaciones no se encuentren activas tenga relación con la dificultad para acceder a recursos económicos que garanticen la sostenibilidad de los proyectos. En el caso la colectivas, a estar soportadas en el trabajo voluntario de sus integrantes, la falta de empleo y imposibilidad de acceder a recursos económicos limita su capacidad de acción.

### Aumento de casos- sobrecarga de trabajo

La crisis política y social que esta a la base de la inseguridad y violencia que vive el Ecuador, ha significado un aumento de la violencia a las poblaciones más vulnerables como lo son las mujeres, niños, niñas, adolescentes, mujeres trans y la comunidad LGBTIQ+.

### Represalias e inseguridad

Cómo una forma de afrontar esta situación de inseguridad y violencia algunas organizaciones contactadas cuentan con ciertos protocolos de seguridad para resguardar su trabajo y proteger a las personas beneficiarias o acompañadas. Una organización solicitó una carta del PNUD para la aplicación de la encuesta, algunas en cambio hicieron una validación de datos con sus redes de confianza y en otros casos solicitaron información de LaLibre y el Proyecto Otros Mapas para poder ofrecer información.



## Conclusiones

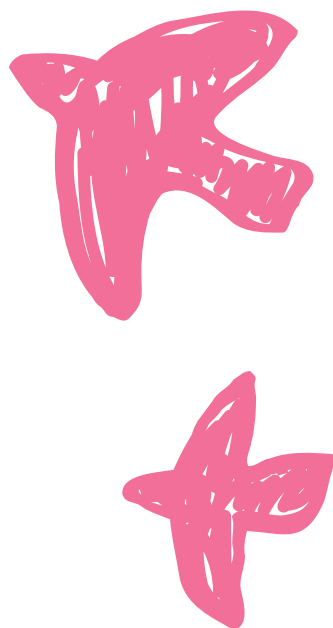

- La construcción de este mapeo permite reconocer el valor y aporte del trabajo en respuesta a la violencia basada en género de estas organizaciones.
- El hecho de que el 32% de organizaciones no pudieran ser contactadas, sea porque han dejado de tener funciones o porque su información no es correcta, evidencia que el acceso a las organizaciones es limitado para usuarias que pudieran realizar búsquedas de recursos de apoyo por Internet. El acceso a las instituciones todavía se da principalmente de boca a boca, lo cual supone un limitante para muchas mujeres que no cuentan con redes de apoyo en temas específicos para la atención en violencia.
- La sociedad civil está asumiendo la prevención y atención a la violencia de género, pues la mayor parte de organizaciones pertenecen a este sector, por lo que se debe invertir en el fortalecimiento de instituciones públicas con servicios especializados en género y violencias.
- Más allá de la alta concentración en la Provincia de Pichincha, especialmente en Quito, las organizaciones se encuentran ampliamente repartidas por el territorio nacional.
- Las organizaciones enfrentan dificultades para sostener económicamente su trabajo, lo cual puede explicar la desaparición o falta de respuesta de algunas. La sostenibilidad es el principal reto.
- Cómo evidenció este mapeo los grupos de trabajo no son muy grandes teniendo en cuenta la magnitud de las problemáticas que atienden.
- Fue manifiesto el interés por conocer el kit de herramientas de mapeo y explorar la manera de integrar la práctica de las cartografías sociales en su labor.
- La capacidad de respuesta de la sociedad civil se demuestra en la correspondencia entre las zonas con más altas cifras de delitos de femicidios según el Mapa del documento "Femicidios en Ecuador. Realidades ocultas, datos olvidados e invisibilizados" y las zonas del país donde hay más organizaciones que acompañan a personas víctimas y familiares de víctimas de violencia basada en género identificadas en este mapeo (Mapa 1).



## ANEXOS: Listado de organizaciones

A continuación, se detallan las organizaciones activas, por un lado, aquellas organizaciones confirmadas o quienes respondieron y por otro, quienes mantienen actividad (información a partir de su actividad en redes o por referencias). Es importante señalar que este mapeo se centró en organizaciones de la sociedad civil por lo que las instituciones públicas son aquellas de mayor referencia.

Revisa este enlace (<https://cutt.ly/1w5hcJCN>) para el listado actualizado de organizaciones. Para añadir, eliminar o actualizar información: <https://ee-eu.kobotoolbox.org/x/gO4ioft6>.

INSTITUCIONES PÚBLICAS CONFIRMADAS							
	Provincia y ciudad	Nombre de la Organización	Ámbito de trabajo	Servicios que prestan	Tipo de organización	Correo electrónico	Teléfono
1	Quito, Pichincha	Warmi Pichincha	Acompañamiento a víctimas de violencia de género.	Asistencia Legal y psicológica Documentación Trabajo social	Institución pública	warmipichincha@pichincha.gob.ec	0995369794 098 742 7448
2	Loja, Loja	Ministerio de la Mujer y Derechos Humanos del Ecuador, Oficina Técnica Zona 7	Protección integral de derechos humanos y violencia de género.	Asistencia Legal y psicológica	Institución pública	jaqueline.loaiza@derechoshumanos.gob.ec	2584173
3	Nabón, Azuay	Comité de atención integral a víctimas de violencia	Prevención, monitoreo, acompañamiento en casos de violencia.	Asistencia Legal y psicológica Documentación Investigación	Institución pública	oficinatecnica0105@saludzona6.gob.ec	(07)2227128
4	Cuenca / Azuay	Defensoría del Pueblo Azuay			Institución pública		098 710 2027





## Fundaciones/ONGs confirmadas

	Provincia y ciudad	Nombre de la organización	Ámbito de trabajo	Servicios que prestan	Tipo de organización	Correo electrónico	Teléfono
01	Quito, Pichincha	ALDEA	Información e incidencia.	Información	Fundación u otra forma de ONG (sin fines de lucro)	info@fundacionaldea.org	(+593) 96 822 7428 (02) 324-0506
02	Quito, Pichincha	Fundación idea dignidad	Derechos humanos	Asistencia Legal y psicológica Trabajo social	Fundación u otra forma de ONG (sin fines de lucro)	info@ideadignidad.org	+593 98 309 2351 +593 98 309 2351
03	Cayambe, Pichincha	COINCAD Centro de Atención Integral Quilago	Prevención y erradicación de violencia de género	Asistencia Legal y psicológica	Fundación u otra forma de ONG (sin fines de lucro)	coincad@hotmail.com	098780540 (02)2110220
04	Quito, Pichincha.	Diálogo Diverso	Acompañamiento a personas de la comunidad LGBTIQ+, migrantes.	Trabajo social	Fundación u otra forma de ONG (sin fines de lucro)	somos@dialogodiverso.org	0999889801 (02) 323 7276
05	Pedro Vicente Maldonado, Pichincha, Esmeraldas, Cotopaxi, Manabí	Red de Mujeres Rurales Diversas del Ecuador	Acompañamiento y prevención en violencia de género.	Asistencia Legal y psicológica Documentación Investigación Educación	Fundación u otra forma de ONG (sin fines de lucro)	mujeresrurales.ec@gmail.com	099 499 7704 099 499 7704
06	Quito, Pichincha	Surkuna	Defensa de Derechos sexuales y reproductivos, información sobre acceso a justicia, prevención y erradicación contra las mujeres	Trabajo social Asistencia Médica	Fundación u otra forma de ONG (sin fines de lucro)	surkuna.ec@gmail.com	0963630034 099551789
07	Ambato/Quito	Fundación Teléfono Amigo	Emergencia y acompañamiento emocional.	Documentación Investigación Educación	Fundación u otra forma de ONG (sin fines de lucro)	escucha.telefonoamigo@gmail.com	0985752931 0995278202 0961476875 (02) 2906030
08	Otavalo, Imbabura	Centro CAIMYFI Centro de Atención Integral a la Mujer y la Familia	Atención integral para mujeres víctimas de violencia	Asistencia Legal	Fundación u otra forma de ONG (sin fines de lucro)	caimyfi10@yahoo.com	099 826 8249 099 826 8249
09	Guaranda / Bolívar	Foro Provincial de la Mujer de Bolívar	Atención integral y prevención en violencia de género	Documentación	Fundación u otra forma de ONG (sin fines de lucro)	forodelamujerbolivar@hotmail.com	0996146137 03 2551116



	Provincia y ciudad	Nombre de la organización	Ámbito de trabajo	Servicios que prestan	Tipo de organización	Correo electrónico	Teléfono
10	Azoguez, Cañar	Fundación Nuevos Horizontes	Acompañamiento a víctimas de violencia de género.	Asistencia Legal y Psicológica Trabajo social	Fundación u otra forma de ONG (sin fines de lucro)	sofamifundacion@gmail.com	098 432 2193
11	Riobamba, Chimborazo	Fundación Nosotras con Equidad	Acompañamiento a víctimas de violencia intrafamiliar y de género.	Asistencia Legal y psicológica Trabajo social	Fundación u otra forma de ONG (sin fines de lucro)	fundacion_nosotras2023@hotmail.com	0998226046 (03) 296-1663
12	Riobamba / Chimborazo	Fundación Carlos Freire	Atención a personas en situación de vulnerabilidad.	Asistencia económica Asistencia Legal y psicológica	Fundación u otra forma de ONG (sin fines de lucro)	fundaciondoc-torcarlosfreire1@gmail.com	0999679025 (03) 2394910
13	Loja, Loja	Fundación Espacios	Desarrollo participación ciudadana	Asistencia Legal y psicológica Documentación Trabajo social	Fundación u otra forma de ONG (sin fines de lucro)	fespacios@gmail.com	0995438750 (07) 2589109
14	Cuenca, Gualaceo, Paute, Azuay	Centro Las Marías	Acompañamiento a víctimas de violencia de género.	Asistencia Legal y psicológica Trabajo social	Fundación u otra forma de ONG (sin fines de lucro)	lasmariasg@yahoo.com	0998655937 0998655937
15	Guayaquil, Guayas	Fundación Acción Igualitaria	Ayuda a población LGBTIQ+	Asistencia Legal Documentación	Fundación u otra forma de ONG (sin fines de lucro)		098 408 6286 098 408 6286
16	Santo Domingo de los Tsáchilas	Fundación Nuevos Horizontes	Apoyo a víctimas de violencia de género.	Asistencia Legal y psicológica Trabajo social	Fundación u otra forma de ONG (sin fines de lucro)	funhor@hotmail.com	996531110
17	Esmeraldas, Manta, Machala, Tulcan, Pichincha	Lunita Lunera	Información temas de género	Documentación Investigación Educación Trabajo social	Fundación u otra forma de ONG (sin fines de lucro)	info@fundacionlunitalunera.org	
18	Bahía de Caráquez / Manabí	Fundación Mujeres en Acción por el Cambio	Atención integral y prevención en violencia de género	Asistencia Legal y psicológica Trabajo social	Fundación u otra forma de ONG (sin fines de lucro)	mujeresen-accion2005@gmail.com	
19	Machala, El Oro	PLAPERTS	Prevención en salud y erradicación de violencia.	Asistencia Legal, económica, psicológica Trabajo Social Asistencia Médica	Fundación u otra forma de ONG (sin fines de lucro)	plaperts@gmail.com	
20	Morona Santiago, Napo, Pastaza, Zamora Chinchipe, Sucumbios, Orellana	Red de mujeres amazónicas	Diálogo político, incidencia, acompañamiento en temas de mujeres.	Documentación Investigación	Fundación u otra forma de ONG (sin fines de lucro)	reddemujeresamazonicas@gmail.com	



	Provincia y ciudad	Nombre de la organización	Ámbito de trabajo	Servicios que prestan	Tipo de organización	Correo electrónico	Teléfono
21	Macas, Morona Santiago	Fundación Humanidad sin fronteras	Grupos de atención prioritaria, prevención de violencia.	Ayuda Humanitaria	Fundación u otra forma de ONG (sin fines de lucro)	humanidad-sinfronteras@gmail.com	
22	Santa Elena	Centro de Atención Integral Sta. Elena.			Fundación u otra forma de ONG (sin fines de lucro)	cepam@cepamgye.org	
23	Guayaquil / Guayas	Asociación Hilarte			Fundación u otra forma de ONG (sin fines de lucro)	asociacioncomunitariahilarte@gmail.com	
24	Guayaquil / Guayas	Fundación María Guare	Derecho Humanos		Fundación u otra forma de ONG (sin fines de lucro)	fmariaguare@gmail.com	
25	Guayaquil, Guayas	CEPAM Guayaquil		cepam@cepamgye.org	Fundación u otra forma de ONG (sin fines de lucro)		099 415 1219
26	Chone, Portoviejo / Manabí	Fundación Nuevos Horizontes		funhor@hotmail.com	Fundación u otra forma de ONG (sin fines de lucro)		099 118 7879 / 099 352 0358
27	Buena Fé, Los Ríos	Fundación De Mujeres Víctimas De Violencia De Género Génesis Gabriela		Fundaciongenesisgabriela12042016@yahoo.com	Fundación u otra forma de ONG (sin fines de lucro)		
28	Machala / El Oro	Centro de Atención Integral "Rosa Vivar Arias"		movimientodemujeresdeeloro@gmail.com	Fundación u otra forma de ONG (sin fines de lucro)		098 948 6451
29	Loja / Loja	Red Latinoamericana de Derechos Humanos.	Derechos Humanos		Fundación u otra forma de ONG (sin fines de lucro)		099 863 2201
30	Loja / Loja	Fundación Luna Raymi		fundacion.luna.raymi@gmail.com	Fundación u otra forma de ONG (sin fines de lucro)		096 233 1777
31	Santo Domingo de los Tsáchilas	Fundación Acción Solidaria "Fundacsol"		fundacionsolidaria.sd.ec@gmail.com	Fundación u otra forma de ONG (sin fines de lucro)		099 615 6753
32	Santo Domingo de Tsachilas	Red de Mujeres de Santo Domingo de los Tsáchilas		redmujeresstodgo63@gmail.com	Fundación u otra forma de ONG (sin fines de lucro)		
33	Quito / Ibarra / Lago Agrio / San Lorenzo / Nueva Loja	Fundación Alas de Colibrí		info@fundacionalasdecolibri.org	Fundación u otra forma de ONG (sin fines de lucro)		099 595 2466



	Provincia y ciudad	Nombre de la organización	Ámbito de trabajo	Servicios que prestan	Tipo de organización	Correo electrónico	Teléfono
34	Quito / Pichincha	CEPAM		info@cepam.org.ec	Fundación u otra forma de ONG (sin fines de lucro)		098 636 2526
35	Quito / Pichincha	Aleph Centro de Psicología e Investigación			Fundación u otra forma de ONG (sin fines de lucro)		099 500 6945 / 24513706.
36	Cuenca / Azuay	Red de Mujeres Rurales		susanortega-criollo@outlook.es	Fundación u otra forma de ONG (sin fines de lucro)		098 087 7759
37	Azuay	Fundación Favife		redfavife@gmail.com	Fundación u otra forma de ONG (sin fines de lucro)		
38	Lago Agrio, Sucumbios	La Puerta Violeta			Fundación u otra forma de ONG (sin fines de lucro)		099 207 1726 / 098 455 7941 / 099 536 8265
39	Zamora / Zamora Chinchipe	Fundación Esperanza			Fundación u otra forma de ONG (sin fines de lucro)		098 078 5078



## Colectivas confirmadas

	Provincia y ciudad	Nombre de la organización	Ámbito de trabajo	Servicios que prestan	Trabajo urbano o rural	Dirección	Correo electrónico	Teléfono
1	Quito, Pichincha	Colectivo Género en Acción	Acompañamiento y prevención en violencia de género.	Asistencia Legal y psicológica Documentación Investigación	Urbano Rural		colectivogeneroap@gmail.com	0984082095
2	Macará, Loja	Comités de Usuarías Macará	Acompañamiento a víctimas de violencia de género	Asistencia Legal y psicológica Asistencia Médica	Urbano Rural		angelitavillegasc@hotmail.com	098 103 6060 / (07) 2695661
3	Guayaquil, Guayas	Fundación "Vivir Libre"	Erradicación de violencia hacia mujeres trans LGBTQ+	Acogida Asistencia Legal y psicológica Trabajo social Asistencia Médica	Urbano Rural	Flor de bastion bloque 6	info@redtransec.org	593 99 732 2092
4	Milagro, Guayas	Red de Mujeres T.S.	Información y acompañamiento a Trabajadoras sexuales.	Documentación Información médica	Urbano Rural	Ministerio de Salud Pública de Milagro (Tulcan y 12 de octubre)	lourdes-herrera73@outlook.com	098 818 1654
5	Esmeraldas, Esmeraldas	Colectivo Mujeres de Esmeraldas. Meury Vera Vera	Acompañamiento a víctimas de violencia de género	Asistencia Legal Capacitaciones Derivaciones de casos	Urbano Rural	Sector La Propicia	colectivodemujeresesm@gmail.com	0989079046
6	Jipijapa / Manabí	Movimiento de Mujeres de Jipijapa	Acompañamiento a víctimas de violencia de género	Asistencia Legal y psicológica Trabajo social Documentación	Urbano Rural	Bolívar y Cotopaxi esquina	momucanji@gmail.com	(05) 2 603357 / 0983790798
7	Bahía de Caráquez, Manabí	Movimiento de Mujeres por la Justicia	Acompañamiento a víctimas de violencia de género.	Asistencia Legal Documentación Investigación Educación Trabajo social Consultoría y mapeo	Urbano Rural		mujeresporlajusticia@hotmail.com	093 965 4009
8	Napo	Comite provincial de los derechos humanos de las mujeres	Activismo en temas de genero y ddhh	Acogida	Urbano Rural		comitemujeresnapo@gmail.com	992634141



## Organizaciones activas sin responder

	PROVINCIA Y CIUDAD	NOMBRE DE LA ORGANIZACIÓN	ÁMBITO DE TRABAJO	TIPO DE ORGANIZACIÓN	DIRECCIÓN	TELÉFONO
01	Esmeraldas / Esmeraldas	Mujeres de asfalto				
02	Santa Elena	Centro de Atención Integral Sta. Elena.			Universidad Estatal Peninsular Sta Elena	099 111 3526 / (04) 2447347 / (04) 2446945
03	Guayaquil / Guayas	Asociación Hilarte		Fundación u otra forma de ONG (sin fines de lucro)	Callejón Parra #1606 y Calle 29	+593 0989796221 / 04-4601254
04	Guayaquil / Guayas	Fundación María Guare	Derecho Humanos	Fundación u otra forma de ONG (sin fines de lucro)	Clemente Ballén Nro. 2514 y Babahoyo.	098 789 3520 / 042-372007 / +593 980675315
05	Guayaquil, Guayas	Corporación de viviendas del hogar de Cristo	Casa de acogida	Casa de acogida		0995306609
06	Guayaquil, Guayas	CEPAM Guayaquil				994151219
07	Portoviejo / Manabí	Colectivo de Mujeres Tejedora Manabita		Colectiva		099 859 3547
08	Chone, Portoviejo / Manabí	Fundación Nuevos Horizontes		Fundación u otra forma de ONG (sin fines de lucro)	Unidad de Vigilancia Comunitaria (UVC) Chone. Sitio Las Banderas.	099 118 7879 / 099 352 0358
09	Charapotó, Manabí	Casa de las Mariposas				098 694 4948/ 099 530 6609 099 806 6912 099 336 0042
10	Buena Fé, Los Ríos	Fundación De Mujeres Víctimas De Violencia De Género Génesis Gabriela				
11	Machala / El Oro	Centro de Atención Integral "Rosa Vivar Arias"		Fundación u otra forma de ONG (sin fines de lucro)	Av. Bolívar Madero Vargas 1703 - vía Puerto Bolívar y diagonal a la Gasolinera	098 948 6451
12	Loja / Loja	Red Latinoamericana de Derechos Humanos.	Derechos Humanos	Fundación u otra forma de ONG (sin fines de lucro)		099 863 2201



	PROVINCIA Y CIUDAD	NOMBRE DE LA ORGANIZACIÓN	ÁMBITO DE TRABAJO	TIPO DE ORGANIZACIÓN	DIRECCIÓN	TELÉFONO
13	Loja / Loja	Fundación Luna Raymi		Fundación u otra forma de ONG (sin fines de lucro)	Catacocha y Olmedo , Loja, Ecuador	096 233 1777
14	Santo Domingo de los Tsáchilas	Fundación Acción Solidaria "Fundac-sol"		Fundación u otra forma de ONG (sin fines de lucro)		099 615 6753
15	Santo Domingo de Tsachilas	Red de Mujeres de Santo Domingo de los Tsáchilas		Fundación u otra forma de ONG (sin fines de lucro)		
16	Quito / Ibarra / Lago Agrio / San Lorenzo / Nueva Loja	Fundación Alas de Colibrí		Fundación u otra forma de ONG (sin fines de lucro)	Jorge Anibal Páez N47-331, Quito, Ecuador	099 595 2466
17	Quito / Pichincha	CEPAM		Fundación u otra forma de ONG (sin fines de lucro)	Luis Cordero E6-11 y Reina Victoria, Edificio Gabriela Mistral, 1er. piso, oficina 102	986362526
18	Quito / Pichincha	Aleph Centro de Psicología e Investigación			América y Vozandes s/n piso 5 oficina 513	099 500 6945 / 24513706.
19	Tulcán / Carchi	Casa Manos Unidas Tejiendo Progreso	Casa de acogida	Casa de acogida	Municipio Tulcán	099 364 5878
20	Cuenca / Azuay	Red de Mujeres Rurales		Fundación u otra forma de ONG (sin fines de lucro)		098 087 7759
21	Cuenca / Azuay	Defensoría del Pueblo Azuay		Institución Pública		098 710 2027
22	Cuenca / Azuay	Casa María Amor	Casa de acogida	Casa de acogida		(07) 2 832 817 / 095 893 4487 / 097 897 1837
23	Azuay	Fundación Favife		Fundación u otra forma de ONG (sin fines de lucro)		
24	Lago Agrio, Sucumbios	La Puerta Violeta		Fundación u otra forma de ONG (sin fines de lucro)	Calle Venezuela y Guayaquil (esq)	099 207 1726 / 098 455 7941 / 099 536 8265
25	Zamora / Zamora Chinchipe	Fundación Esperanza				980785078



## Fuentes

- <https://www.spotlightinitiative.org/es>
- <http://www.fundacionaldea.org>
- Sistema de gestión de información intergeneracional de igualdad y no discriminación del Consejo Nacional para la Igualdad Intergeneracional <http://indicadores.igualdad.gob.ec/>
- “Femicidios en Ecuador. Realidades ocultas, datos olvidados e invisibilizados” Publicación fue elaborada por Fundación ALDEA. <https://nube.fundacionaldea.org/index.php/s/QqmLd25Ex596g36>
- “Hechos y cifras: Poner fin a la violencia contra las mujeres” <https://www.unwomen.org/es/what-we-do/ending-violence-against-women/facts-and-figures>
- <https://www.oas.org/es/mesecvi/convencion.asp>
- [https://www.igualdad.gob.ec/wp-content/uploads/downloads/2018/05/ley\\_prevenir\\_y\\_erradicar\\_violencia\\_mujeres.pdf](https://www.igualdad.gob.ec/wp-content/uploads/downloads/2018/05/ley_prevenir_y_erradicar_violencia_mujeres.pdf)
- <https://surkuna.org/wp-content/uploads/2022/12/Protocolo-Nacional-investigacion-feminicidios.-pdf.pdf>
- <https://www.unwomen.org/es/news/in-focus/women-and-the-sdgs/sdg-16-peace-justice-strong-institutions>
- <https://www.undp.org/es/sustainable-development-goals/igualdad-genero>







laboratorios  
de aceleración

