PROGRAMME DES NATIONS UNIES
POUR LE DÉVELOPPEMENT AU TOGO

PNUD INFO TOGO
NEWSLETTER
DECEMBRE 2022

SOMMAIRE

EDITORIAL **3**

ENTREPRENARIAT ET EMPLOYABILITE DES JEUNES **6**

ENTREPRENARIAT AU FÉMININ : PASSER DE L'INFORMEL AU FORMEL 6

LE PNUD ET LA FONDATION SEA SCELLENT UN PARTENARIAT POUR BOOSTER L'ENTREPRENARIAT AGRICOLE 9

SOUTIEN À L'INNOVATION ET À L'ENTREPRENEURIAT DES JEUNES 11

FORMATION EN PLANIFICATION DU DÉVELOPPEMENT: 13

ENVIRONNEMENT **16**

GESTION DE L'ENVIRONNEMENT : 95 MILLIONS DE FCFA DE SUBVENTIONS À SIX ORGANISATIONS DE LA SOCIÉTÉ CIVILE 17

LE TOGO À LA COP 27 EN EGYPTE 19

DES OUVRAGES À LA MESURE DES DÉFIS DE DÉVELOPPEMENT 20

ENGAGES POUR UN DEVELOPPEMENT INCLUSIF **23**

VERRES CORRECTEURS ET SUBVENTIONS POUR LES PERSONNES ATTEINTES D'ALBINISME AU TOGO 24

ACCÈS AUX SOINS BUCCO-DENTAIRES EN MILIEU RURAL : DES SOINS POUR LES PLUS VULNÉRABLES 27

LE PNUD RÉNOVE LE SERVICE DES URGENCES DU CHU SO 29

EXPÉRIMENTATION : DES LABORATOIRES VIRTUELS POUR DISPENSER DES COURS EN SCIENCES EXPÉRIMENTALES 33

PROMOTION DU GENRE AU TOGO **35**

LANCEMENT DU PROGRAMME D'EXCELLENCE ACADÉMIQUE DES FILLES 37

GOUVERNANCE **38**

UNE ADMINISTRATION EN QUÊTE D'EFFICACITÉ 39

LUTTE CONTRE LA CORRUPTION AU TOGO: 40

CÉLÉBRATION DE LA JOURNÉE DE LA PAIX: COHÉSION ET DÉVELOPPEMENT VONT DE PAIRE 41

JOURNALISME DE SOLUTIONS : **43**

INNOVATION ET TECHNOLOGIE **45**

LES NATIONS UNIES AU TOGO **48**

77ÈME ANNIVERSAIRE DES NATIONS UNIES : 49

NOS PUBLICATIONS **53**

Programme des Nations Unies pour le développement au Togo

40, Avenue des nations Unies | B.P. 911 Lomé Togo

www.tg.undp.org Pnud.Togo PnudTogo

Gallerie photos : https://www.flickr.com/photos/pnudtogo Contact : emile.kenkou@undp.org

Pour plus d'informations sur les activités du Pnud au Togo, merci de visiter : https://www.tg.undp.org/presscenter

.....

Textes & photos : Emile Kenkou, Chargé de Communication

EDITORIAL

Aliou Mamadou Dia,
Représentant Résident du PNUD au Togo

Chers lecteurs,

Je suis heureux de vous proposer un nouveau numéro de notre bulletin d'information pour clore l'année 2022. La fin des restrictions liées à la pandémie du Covid-19, a permis au monde de se relancer. Toutefois les défis restent actuels, renforcées par la guerre en Ukraine et les bouleversements géopolitiques tant en Afrique qu'ailleurs dans le monde.

Durant ces deux dernières années la pandémie due au corona virus a eu un véritable impact sur le développement socio-économique de nos pays et surtout sur la santé des populations.

Bien qu'elle soit maitrisée, des défis sont à relever sur le plan social notamment la mise aux normes du système sanitaire, la digitalisation accrue de l'enseignement et de l'administration.

Cependant, le PNUD continue d'œuvrer aux côtés du gouvernement togolais et des populations dans la mise en œuvre de sa feuille de route 2020-2025 et de l'atteinte des objectifs de développement durable.

Ce numéro vous propose différentes rubriques axées sur nos piliers de développement : consolidation de la gouvernance et de l'état de droit ; amélioration de la croissance inclusive et promotion d'un environnement durable. Afin de ne laisser personne de côté, nous accompagnons depuis 2021 les personnes atteintes d'albinisme dans l'amélioration durable de leurs conditions de vie le renforcement de leur droit à la santé et à leur résilience socio-économique.

Sur le plan sanitaire, notre appui aux centres hospitaliers de la capitale en matériels et équipements ainsi que des consultations de soins bucco-dentaires dans les régions du pays donnent de meilleures perspectives à travers notre programme Impact Communautaire.

Il en est de même pour l'accélération de l'entreprenariat et l'innovation chez les femmes dans leur transition de l'économie informelle à l'économie formelle dans un contexte de la ZleCAf. Le partenariat entre le PNUD et la Fondation SEA (Sheyi Emmanuel Adebayor) destiné à la formation et l'insertion de jeunes togolais à l'agribusiness est une véritable opportunité pour ces jeunes porteurs de projets d'augmenter leurs chances de réussite.

Bonne lecture

CN

CNP

ENTREPRENARIAT ET EMPLOYABILITE DES JEUNES

ENTREPRENARIAT AU FÉMININ : PASSER DE L'INFORMEL AU FORMEL

En partenariat avec le Conseil National du Patronat (CNP), plus de 434 millions CFA de subventions ont été octroyées à 35 femmes entrepreneuses togolaises par le PNUD pour booster leur productivité et les aider à la transition vers le formel dans le contexte de la zone de libre-échange continental africain (ZlecAf).

Marthe, Bella, Mony, Honorine, Biova... Autant de noms que d'entrepreneures. Elles font partie des 35 femmes bénéficiaires des subventions du programme «Accélération de l'Entreprenariat féminin et l'Innovation chez les Femmes dans leur transition de l'économie informelle à l'économie formelle dans un contexte de la ZlecAf».

Au Togo, selon les statistiques (INSEED, 2021), l'entreprenariat féminin est dominé par le secteur informel où la proportion de femmes est estimée à 52 pour cent. Ces chiffres s'élèvent à 81 pour cent dans le secteur du commerce, 70 dans la transformation agro-alimentaire, 47 dans les services et 40 dans le vestimentaire.

«Nous espérons que ce soutien permettra d'accélérer votre cheminement vers l'entreprenariat plus durable et inclusif, offrant des solutions au marché régional et favorisant le positionnement des produits ''made in Togo'', conformément à la Feuille de route du gouvernement 2025» a déclaré M. Aliou Mamadou Dia, le Représentant résident du PNUD au Togo.

Selon le Président du CNP, M. Laurent Coami Tamegnon, « bien que le pays ait réalisé des exploits notables dans le domaine de la représentativité des femmes dans les instances décisionnelles, des efforts considérables restent à fournir dans le secteur privé. Durant le premier semestre de 2021, seulement 26, 48 pour cent des femmes entrepreneures ont procédé à l'enregistrement légal de leurs entreprises contre 72, 52 pour cent pour les hommes.

Cette 1ère cohorte d'entrepreneures va bénéficier également d'un accompagnement de deux incubateurs locaux (Innov'up et Energy Generation) afin de doter les bénéficiaires d'outils pour un usage optimal et efficace de l'appui financier.

Une initiative qui a grandement réjoui la porte-parole des bénéficiaires, Jael Amouzou. «Ce programme nous permettra non seulement d'augmenter nos capacités de productions, d'être plus compétitives sur le plan nationale et continental mais aussi de créer plus d'emplois stables et décents au sein de nos communautés» a-t-elle dit.

Les secteurs concernés par cet appui sont l'agro-alimentaire, les services et logistiques, le commerce, l'élevage, l'énergie, l'artisanat, la petite transformation industrielle, etc.

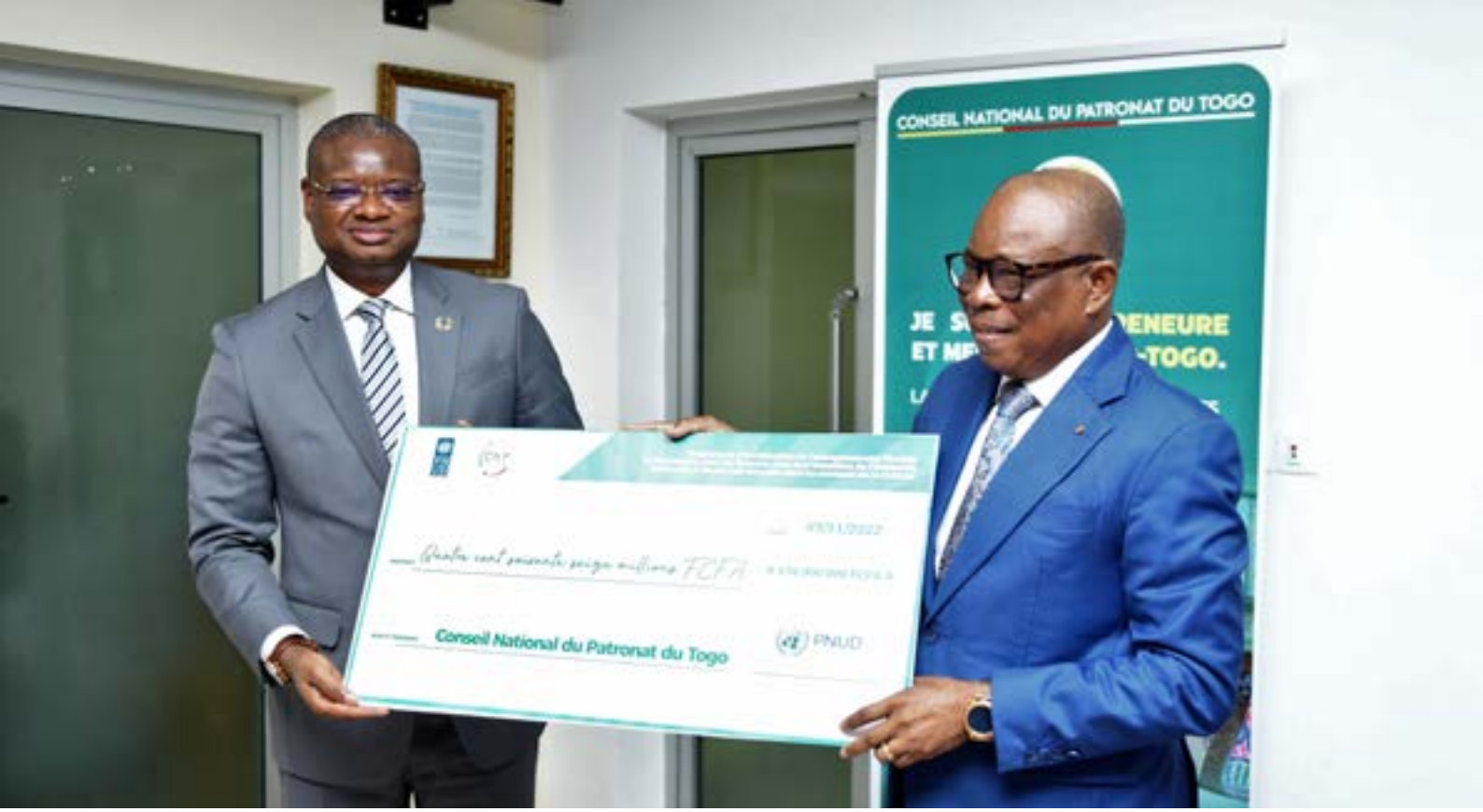
CONSEIL NATIONAL DU PATRONAT DU TOGO
Conseil National du Patronat du Togo
PNUD

PNUD

LE PNUD ET LA FONDATION SEA SCELLENT UN PARTENARIAT POUR BOOSTER L'ENTREPRENARIAT AGRICOLE

Le Programme des Nations Unies pour le développement et la Fondation Sheyi Emmanuel Adebayor (SEA) du nom de l'international togolais de football, ont signé le mercredi 12 octobre, un accord de partenariat pour la mise en œuvre du projet d'incubation à l'insertion socioprofessionnelle des jeunes en agrobusiness.

Le Programme des Nations Unies pour le développement et la fondation Sheyi Emmanuel Adebayor (SEA) du nom de l'international togolais de football, ont signé mercredi 12 octobre 2022, un accord de partenariat pour la mise en œuvre du projet d'incubation à l'insertion socioprofessionnelle des jeunes en agrobusiness. La signature des documents s'est déroulée entre Sheyi Emmanuel Adebayor, président de la dite fondation et M. Aliou Mamadou Dia, représentant résident du PNUD au Togo.

Le projet sera exécuté en collaboration avec le ministère de l'Agriculture, de l'Elevage et du Développement rural, à travers l'institut national de la formation agricole (INFA). Il vise à développer les connaissances et les compétences des jeunes agriculteurs pour leur formalisation en agrobusiness. La finalité est de doper l'employabilité des jeunes, en s'appuyant sur l'agriculture, un des piliers pourvoyeur d'emplois et de création de richesse.

L'agriculture est un vecteur de croissance durable et solidaire. Il est le socle d'un système essentiel pour assurer une alimentation nutritive sûre et accessible à tous. Investir dans l'entrepreneuriat agricole reste un moyen efficace de lutter contre la pauvreté et promouvoir l'employabilité au Togo.

Selon les termes de l'accord, le PNUD et la fondation SEA s'engagent à promouvoir l'entreprenariat agricole des jeunes. C'est une initiative qui se propose de former des entrepreneurs agricoles, c'est-à-dire, des promoteurs d'activités économiques le long des chaînes de valeur agricole, avec pour objectif de gagner un revenu décent, durable et progressif.

Prévu pour une durée de trois ans, le projet va créer localement des conditions dynamiques permettant aux jeunes, qui ne sont pas passés par des systèmes formalisés d'encadrement en matière d'agrobusiness, de s'informer, s'installer, concrétiser et développer leurs projets économiques ; ceci en interaction avec les autres acteurs du secteur agro-sylvo-pastoral et halieutique.

Au total, 1050 jeunes, en particulier les plus vulnérables, seront enrôlés par le projet et bénéficieront, par vague de d'une formation intensive axée notamment sur le développement de l'agrobusiness et sur toute la dimension liée à la préservation de l'environnement prenant en compte le climat. Il se familiariseront également avec des connaissances leurs permettant de développer des partenariats avec des institutions ou établissements bancaires. La 1ère cohorte d'une trentaine de bénéficiaires servira de test pour la série d'autres programmes prévus.

Booster l'entreprenariat agricole chez les jeunes

Dans la mise en œuvre du projet, la fondation SEA met à disposition son parc forestier de plus de 20 hectares à Lavié près de Kpalimé (120 km de Lomé), ainsi que des sites d'hébergement et des

infrastructures liées à l'apprentissage formel et techniques des apprenants. Le gouvernement, à travers le ministère de l'agriculture et l'INFA, met ses expertises et ressources humaines à disposition pour la formation des bénéficiaires. De son côté, le PNUD accompagne financièrement le projet tout en mettant à contribution son expertise interne.

A l'occasion, le président de la fondation SEA s'est félicité de ce partenariat qui contribuera à booster l'entreprenariat agricole au Togo. « L'agriculture reste un défi en Afrique et nous comptons sur la détermination des jeunes à entreprendre localement et réussir. C'est un défi que nous allons relever ensemble, moi et ma fondation « a déclaré l'icône du football togolais Sheyi Emmanuel Adebayor.

De son côté, le représentant résident du PNUD au Togo a félicité l'icône du football togolais pour son engagement patriotique en acceptant investir dans ce projet afin d'apporter sa pierre à la construction de l'édifice nationale. M. Dia a également rappelé l'importance de l'égalité et de l'équité genre dans les projets et actions du PNUD. Il s'est engagé à renforcer l'engagement des jeunes femmes et filles bénéficiaires en vue de leur autonomisation pleine et entière.

SOUTIEN À L'INNOVATION ET À L'ENTREPRENEURIAT DES JEUNES

Plus de 157 millions de Francs CFA ont été octroyés par le PNUD ce vendredi 28 janvier 2022 à 20 jeunes start-ups et 2 Petites et moyennes entreprises (PME) dans le cadre du projet Facilité Togolaise pour l'accélération et l'innovation (FTAI) et cela à la suite d'un processus rigoureux et transparent de sélection. Ce mécanisme vise à soutenir le développement de projets entrepreneuriaux à fort caractère innovant Togo.

«Nous espérons que ce soutien permettra d'accélérer votre cheminement vers l'entreprenariat durable, offrant des solutions innovantes aux populations, surtout les plus vulnérables, conformément à la Feuille de route 2020-2025 du gouvernement, notamment l'employabilité et l'emploi des jeunes» a affirmé Aliou Mamadou Dia, le représentant résident du PNUD lors d'une cérémonie officielle présidée par la ministre du développement à la base de la jeunesse et de l'emploi des jeunes, Mme Myriam Dossou-d'Almeida.

Cette initiative est le fruit d'une synergie entre le ministère du développement à la base de la jeunesse et de l'emploi des jeunes et le Fond d'Appui aux initiatives Économiques des Jeunes (Faiej). Les domaines concernés contribuent à la réalisation de 12 des 17 #ODD, notamment 1 (pauvreté) -2 (faim et nutrition) -3 (santé) -4 (éducation) -7 (énergie) -8 (emploi productif) -9 (innovation -10 (inégalité) -11 (ville durable) -12 (consommation) -13 (changement climatique) -15 (écosystème terrestre), et couvrant trois (3) régions économiques sur les cinq (5) du pays.

Mme Napo Wessinou est l'une des 2 PME sélectionnée. Son entreprise est spécialisée dans la production d'huiles et savons à base de neem. L'innovation porte sur le produit biofertilisant à base de tourteaux de neem qui sert d'engrais et de fertilisant pour les sols. Grâce aux 13 millions de subventions obtenues, elle ambitionne développer son entreprise en mettant sa gamme de produits à la portée de tous.

La seconde PME est celle portée par M. Bekounim Tchomela. Elle a reçu 16 millions de francs CFA. L'entreprise est spécialisée dans le recyclage des déchets plastiques. L'innovation ici réside dans la mise en place de poubelles intelligentes (munies de capteurs) en vue de faire face aux problèmes de collecte et de tri des déchets depuis les ménages jusqu'à leur destination finale.

Le montant des subventions versées aux start-ups va de 2 à 20 millions de francs CFA à l'instar de la plateforme « NUFIALA » qui veut dire enseignant en langue du pays). C'est un projet de conception de vidéo et de plateforme éducative financé à hauteur de 6,5 millions. Les vidéos de l'application permettent aux enfants de suivre et revivre les cours en lien avec le programme même à la maison. Ainsi, ils apprendront tout en s'amusant. Ce projet répond à l'ODD 4, visant à « assurer une éducation inclusive et équitable de qualité et à promouvoir des possibilités d'apprentissage tout au long de la vie pour tous » d'ici 2030.

FAIEJ
PNUD
FACILITE TOGOLAISE POUR L'ACCELERATION ET L'IN
CEREMONIE D EMISE DE SUBVE S AUX
PME ET STA BENEFICIAIRES FTAI
SUBVENTION PME
TREIZE MILLIONS F CFA
EXTRA NEEM
SUBVENTION PME
SEIZE MILLIONS F CFA
RECYCLING
DATE 28/01/2022

FORMATION EN PLANIFICATION DU DÉVELOPPEMENT: LA SECONDE PROMOTION CONNUE

La seconde vague de 38 étudiants en Master Planification du développement (MPDEV) de l'université de Kara (420 km de Lomé) ont reçu leurs diplômes au cours d'une grande cérémonie qui s'est déroulée le 27 mai dernier en présence de diverses personnalités universitaires et de représentants d'institutions étatiques et du PNUD qui accompagne ce programme de formation depuis 2019.

Cette deuxième promotion vient en complément à d'autres initiatives de renforcement des capacités visant à doter l'administration publique de compétences de plus en plus pointues et variées afin de contribuer à sa modernisation.

« Le programme a constitué à former des cadres supérieurs hautement qualifiés dans les domaines de la planification, du suivi évaluation des politiques, programmes et projets de développement » a expliqué Dr Mamadou Boukari, responsable de cette filière à l'université de Kara.

Les cadres issus de cette promotion viennent ainsi s'ajouter aux 36 fonctionnaires en planification du développement et aux 14 ingénieurs statisticiens et démographes, ainsi que ceux issus du Programme Présidentiel d'Excellence dont l'objectif vise à la formation de plus d'une centaine de cadres d'ici 2025.

« C'est une formation novatrice ; une première dans la sous-région ouest africaine » a souligné Sadikou Kadiri, jeune diplômé et dont les travaux de recherches ont porté sur l'évaluation de l'impact réel des politiques et projets de développement sur les populations bénéficiaires.

« Nous avons constaté que la plupart de ces projets de développement connaissent des résultats plus ou moins satisfaisants que ce qui est attendu » explique-t-il. « A la source, nous avons pu diagnostiquer que l'implication des bénéficiaires n'est pas faite à un niveau élevé. En réalité, certains projets dont nous bénéficions sont des projets fait bureau et qui sont apportés aux populations qui parfois ne l'ont pas demandé » constate-t-il. Comme solution, le nouvel impétrant propose un outil d'évaluation qui devait permettre d'impliquer les bénéficiaires à chacune des phases du projet, de la conception jusqu'à la phase de la réalisation en passant par la mobilisation des ressources humaines et financières. « C'est en cela qu'elles pourront se sentir concernées par le projet et qu'à la clôture elles pourront se l'approprier et le pérenniser » a-t-il conclu.

Pour Mlle Gnimdou Malarou, « ces deux années ont été faites de défis. Mais nous avons pu les relever grâce à notre assiduité et à la qualité de l'encadrement ». Celle dont le thème de recherche a porté sur « la durabilité des projets et programmes de développement » estime que certains projets ne durent que le temps de leur mis en œuvre. Comme alternative, elle propose la mise en place d'un mécanisme efficace permettant d'assurer leur durabilité.

« Cette cérémonie est une illustration de la contribution du PNUD à la mise en œuvre de la feuille de route gouvernementale 2020-2025 « a indiqué M. Abizou Tchinguilou au nom du Représentant résident du PNUD à cette cérémonie. Il a exhorté les récipiendaires à jouer désormais pleinement leur partition.

« Vous avez la lourde responsabilité d'aller combler le déficit de cadres de haut niveau formés en planification du développement constaté dans l'administration publique et,

AGORA
21 JANVIER 2004

UNIVERSITE DE KARA
FaSEG (Faculté des Sciences Économiques e
Remise
de diplômes
Master professionnel
en Planification du Développe
edi , 27 mai 2022 à 8H00

qui a guidé la création de votre master. Ceci n'est qu'un jalon dans votre parcours et tous ici, nous attendons de vous non seulement que le « job » soit fait mais qu'il soit bien fait afin que l'Etat puisse faire économie du recours à l'expertise externe» a-t-il dit.

« Soyez les portes flambeau de l'UK. Nous comptons beaucoup sur votre soutien afin que la relève se fasse pour longtemps. Je vous souhaite une belle carrière en Planification «a dit le Président de l'université de Kara, Prof. Sanda Komlan, à l'endroit des lauréatss. Il a remercié le PNUD pour ce partenariat qui permet à son institution d'être considérée aujourd'hui comme une référence en matière de formation en planification du développement dans la zone ouest africaine.

Démarré en 2019, le programme Master Planification du développement a formé à ce jour 74 étudiants dont 59 hommes et 15 femmes.

ENVIRONNEMENT

GESTION DE L'ENVIRONNEMENT : 95 MILLIONS DE FCFA DE SUBVENTIONS À SIX ORGANISATIONS DE LA SOCIÉTÉ CIVILE

Le Programme des Nations Unies pour le développement (PNUD) au Togo a accordé des subventions d'un montant total de cent quarante-et-un mille sept cent soixante-et-un (141,761) dollars américains, soit plus de quatre-vingt-quinze millions (95,000,000) de francs CFA, à six (6) organisations de la société civile.

La signature des protocoles d'accord de financement a eu lieu le 13 octobre 2022, entre le Représentant Résident du PNUD, M. Aliou Mamadou DIA, et les responsables des six organisations bénéficiaires, en présence du ministre de l'Environnement et des Ressources Forestières, M. Katari FOLI BAZI.

Les six (6) nouveaux projets, retenus au terme d'un processus sélectif et concurrentiel, contribueront à renforcer les capacités techniques des organisations de la société civile, et à soutenir des initiatives locales de gestion durable des ressources naturelles et de valorisation des déchets. Ils seront mis en œuvre au cours des douze prochains mois.

« Ce sont des projets de gestion de forêts communautaires, de reboisement et de renforcement de capacités adressés spécifiquement aux organisations féminines. » a précisé le Coordonnateur national du Programme de financement du FEM, M. Koffi ATRI. Et d'ajouter : « Il y a également un projet spécifique qui va nous aider à capitaliser sur le travail que nous sommes en train de faire, numériser à 360° le patrimoine naturel et organiser une exposition pour permettre au public de mieux connaitre les richesses dont nous disposons et les efforts que les uns et les autres doivent faire pour les conserver ».

Le ministre FOLI BAZI a invité les responsables des six organisations récipiendaires à agir en toute responsabilité et à veiller à l'application rigoureuse des clauses des contrats signés.

« L'atteinte des objectifs n'est possible que lorsque les actions sont coordonnées ; ce qui veut dire que les Ong doivent être dans le logique définie par un Etat dans ses actions. J'en appelle aux OSC pour qu'elles s'inscrivent dans les objectifs formellement définis dans la feuille de route 2020-2025 du gouvernement, parce que c'est en cela que nous pouvons atteindre nos objectifs communs. » a-t-il souligné.

« Tout ce que nous faisons dans le cadre de ces projets, vise à renforcer la résilience des communautés à la base et aussi à préserver les écosystèmes qui nous entourent. Ce qui est fait dans le cadre de ces projets, doivent contribuer à l'agenda global du gouvernement. Il ne faudra pas que les projets se fassent de manière isolée, mais soient alignés sur l'agenda du gouvernement sur l'environnement de manière global » a renchéri pour sa part M. Dia.

Depuis 2009, le PMF/FEM apporte des appuis techniques et financiers aux organisations de la société civile togolaises, pour la mise en œuvre des initiatives communautaires qui contribuent à la gestion des ressources naturelles, à la protection de l'environnement et au renforcement de la résilience des populations vulnérables.

« Nous venons de bénéficier d'une enveloppe de 13 millions de FCFA qui va nous aider à restaurer les forêts communautaires de Havé et d'Adangbé

dans la préfecture de Zio, deux localités situées dans la région maritime » a déclaré satisfait Dina Agbéwanou-Akpoto de l'Association Vie précieuse (AVIP)

A ce jour, le programme a financé, au Togo, cent vingt-huit (128) projets, pour un montant total de trois millions quatre cent cinquante-et-un mille quatre-vingt-sept dollars américains (3,451,087 USD), soit plus d'un milliard neuf cents millions de francs CFA.

En rappel, le PMF/FEM est un programme institutionnel du FEM, mis en œuvre par le PNUD et exécuté par le Bureau des Nations Unies pour les services d'appui aux projets (UNOPS). Il est opérationnel dans 127 pays.

LE TOGO À LA COP 27 EN EGYPTE

La jeune Rachimini Malam Moumouni, est coordinatrice de projet, experte genre en formation & éco-féministe du Togo. Elle fait partie de ces jeunes que nous accompagnons à la COP2 en Egypte. Elle sera le porte-voix d'une déclaration dite «Déclaration de Défalé».

«Durant la Week Eco de Défalé (plus de 150 jeunes participants francophones), nous avons recueilli des recommandations contenues dans cette déclaration. Elle sera présentée lors du sommet pour attirer le regard sur les réalités des pays francophones sur la question climatique» nous a-t-elle confié.

DES OUVRAGES À LA MESURE DES DÉFIS DE DÉVELOPPEMENT

Une série d'ouvrages construits dans les régions de la Kara et des Savanes dans le cadre de notre projet Impact Communautaire ont été réceptionnés au cours du mois de novembre 2022. Ceci pour le plus grand bonheur des populations bénéficiaires. Personne ne doit être laissée pour compte ! Travaillons tous pour l'atteinte des ODD.

A Samboune une localité située dans la Préfecture de Tandjouare, (Savanes), ce 02 novembre 2022 restera gravé en lettres d'or dans les archives du village. Un bâtiment tout neuf, doté d'une médiathèque et alimenté par des panneaux solaires vient remplacer des salles de classes en banco datant de 2003.

Dans le village de Kalogbongbongou dans la préfecture de Tône, la joie des femmes s'exprime à travers une danse pour témoigner au Pnud leur reconnaissance. Une mini-centrale de 30 Kwc alimente désormais une plateforme multifonctionnelle et un réseau d'éclairage public.

A Ougnangou, petite localité au nord Togo, les femmes sont contentes du poste d'eau autonome solaire avec 06 postes de puisage réalisé par le PnudTogo. Le village de Tiepah dans la préfecture de Oti-Sud en a bénéficié aussi. L'accès à tous à l'eau potable est un droit !

Dans le village de Nargbal, préfecture de Dankpen, et Ouloulita, dans la Keran, ce sont deux minicentrales solaires de 20Kwc chacune qui alimentent une plateforme et un réseau d'éclairage public au profit de groupements de femmes. Le développement local est notre priorité !

ENGAGES POUR UN DEVELOPPEMENT INCLUSIF

VERRES CORRECTEURS ET SUBVENTIONS POUR LES PERSONNES ATTEINTES D'ALBINISME AU TOGO

A 22 ans, Rebecca Mawuena Binga a des idées plein la tête. Nantie d'une licence en marketing et stratégie, elle rêve de se mettre à son compte en créant sa propre entreprise. Mais, à l'instar de ses congénères, peu d'opportunités s'offrent à elle. En effet, Rebecca fait partie des centaines de personnes atteintes d'albinisme (PAA) au Togo. Outre, les problèmes liés à la santé (cancer de la peau dû à l'absence de mélanine) ces personnes sont également sujettes à des difficultés oculaires caractérisées par une basse vision et une grande sensibilité à la lumière.

Dès lors, les plaidoyers de l'association nationale des albinos du Togo (ANAT) qui compte aujourd'hui plus de 500 adhérents ont trouvé une oreille attentive auprès du Programme des Nations Unies pour le développement (PNUD). Et la mayonnaise a pris !

Depuis 2021, le PNUD finance les activités de l'ANAT. Ce qui a permis d'offrir des verres correcteurs à 35 PAA, de former des sensibilisateurs locaux dans 3 nouvelles préfectures (Anié, Kpélé et Vo) et d'organiser des campagnes de sensibilisation sur l'albinisme et la lutte contre les stigmatisations à l'endroit des autorités locales (politiques, communautaires et religieuses), les agents de santé et la population.

Droit à la santé et résilience socio-économique

Se basant sur ces résultats, l'ANAT a soumis un nouveau projet cette année visant à contribuer à l'amélioration durable des conditions de vie des PAA au Togo à travers le renforcement de leur droit à la santé et à leur résilience socio-économique.

Sur un budget de quinze millions cinq cent soixante-trois mille (15 563 000) F CFA,

les activités ont permis de consulter et d'offrir des verres médicaux à 60 (au lieu des 55 initialement prévus) PAA dont 29 jeunes filles et femmes. Les bénéficiaires majoritairement des élèves et étudiants sont répartis comme suit : 20 à Lomé, 10 à Sokodé, 10 à Kara, 6 à Mango, 11 à Dapaong et 03 à Tandjoare ; de former 30 PAA dont 22 femmes en développement des affaires et en l'élaboration de leur plan d'affaires. Ces derniers ont bénéficié d'un appui financier d'un montant compris entre cent mille et trois cent mille francs CFA pour démarrer ou renforcer leurs activités génératrices de revenus. Les bénéficiaires ont été identifiés et sélectionnés à Lomé, Atakpamé et Kpalimé. Dans un large sourire Rebecca qui fait partie de ceux-ci ambitionne élargir son commerce de friperie

Pour le représentant résident adjoint du PNUD, M. Mactar Fall, « nous sommes tous des citoyens, nous avons les mêmes droits et pour nous c'est tout à fait normal d'accompagner l'ANAT «. Celui-ci a décidé de parrainer le jeune Biyao-Banna, 12 ans, élève à Sokodé.

« Aujourd'hui, nous avons pu couvrir le volet de l'insertion économique et celui de la promotion de la santé. Nous voudrions exprimer toute notre gratitude au PNUD « s'est réjoui Souradji Ouro-Yondo, président de l'ANAT.

ACCÈS AUX SOINS BUCCO-DENTAIRES EN MILIEU RURAL : DES SOINS POUR LES PLUS VULNÉRABLES

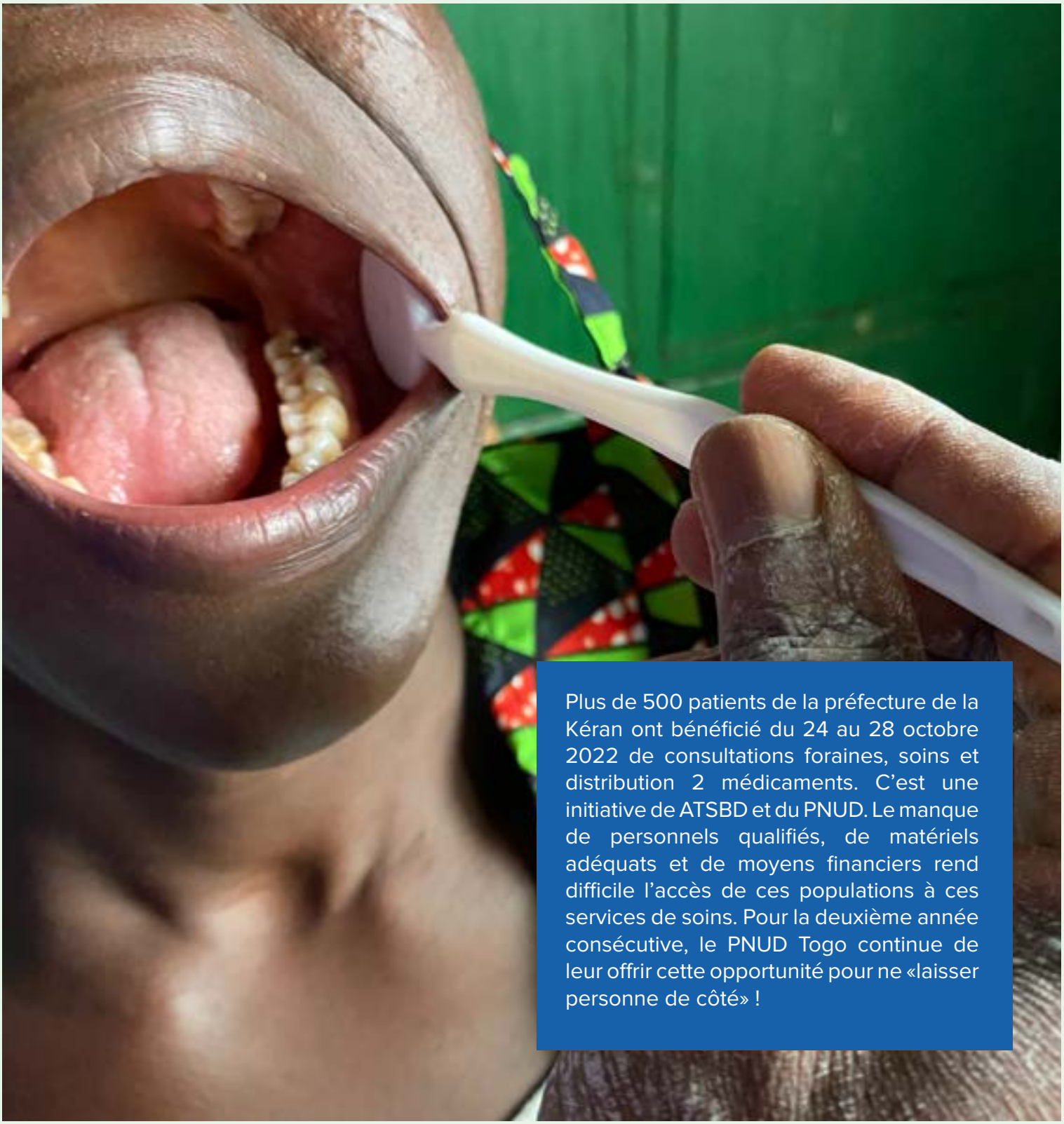

Plus de 500 patients de la préfecture de la Kéran ont bénéficié du 24 au 28 octobre 2022 de consultations foraines, soins et distribution 2 médicaments. C'est une initiative de ATSBD et du PNUD. Le manque de personnels qualifiés, de matériels adéquats et de moyens financiers rend difficile l'accès de ces populations à ces services de soins. Pour la deuxième année consécutive, le PNUD Togo continue de leur offrir cette opportunité pour ne «laisser personne de côté» !

PNUD

LE PNUD RÉNOVE LE SERVICE DES URGENCES DU CHU SO

C'est un cadre complètement rénové et doté d'équipements médico-techniques qui va accueillir les patients dans l'un des plus grands centres hospitaliers de la capitale du Togo.

L'infrastructure et les équipements ont été réceptionnés ce jeudi 19 mai 2022 lors d'une cérémonie en présence du Représentant résident du PNUD M. Aliou Mamadou Dia, accompagné de son homologue de l'OMS, Mme Fatoumata Diallo, de la Directrice de cabinet du ministère de la Santé, de l'Hygiène Publique et de l'Accès Universels aux Soins, Mme Akakpo Mideamegbe et du Directeur général, le Colonel Apelete Yawo Agbobli.

«L'appui au secteur de la santé constitue pour le PNUD un soutien aux populations, surtout les plus vulnérables mais encore plus pour les femmes, les enfants et les personnes âgées.» a dit M. DIA

Madame Akakpo a au nom de son ministre, remercié le PNUD pour ce joyau offert. Elle a exhorté les praticiens à en prendre le plus grand soin.

Il a fallu 12 mois de travaux pour réhabiliter ce service dont les infrastructures et équipements étaient en état de dégradation avancée. Les travaux ont coûté un peu plus de 200 millions de francs CFA (61% pour la construction et 39% pour les équipement médico-techniques).

«Nous étions partis sur la base d'un projet de 7 millions, chemin faisant avec l'engagement du PNUD, que nous tenons à remercier sincèrement ici, nous sommes arrivés à ce coût. Par rapport aux besoins existants, l'idée étant de véritablement assurer la sécurité des patients et surtout d'investir dans la qualité de leur prise en charge» a déclaré Dr Apélété Yawo Agbobli, le Directeur du CHU.

Le service des urgences chirurgicales du CHU Sylvanus Olympio est composé d'une entité où les patients seront accueillis, d'une salle d'examen, d'une salle de déchocage, d'une salle d'observation des malades, d'un bloc opératoire, ainsi que de plusieurs équipements médicaux.

CHU CAMPUS : 2 CÉSARIENNES INAUGURENT LE BLOC OPÉRATOIRE GYNÉCOLOGIQUE

Le nouveau bloc opératoire du service de gynécologie obstétrique du CHU campus de Lomé équipé en matériels de pointe par le Programme des nations unies pour le développement (PNUD) est opérationnel. Lundi 28 novembre 2022 se sont déroulés avec succès deux accouchements par césarienne.

«Je suis ravi de voir que cette contribution du PNUD Togo est entrain de profiter aux populations et surtout aux femmes et améliore ainsi l'offre de soins au Togo.» s'est réjoui Aliou Mamadou Dia

Le Service de Gynécologie et d'Obstétrique prend en charge tous les aspects de ce que l'on appelle traditionnellement « la médecine de la femme ». Donc, il assure la prise en charge des mères et des nouveau-nés.

Au CHU Campus, le service a été doté très récemment d'un bloc opératoire, équipé par le PNUD, de table d'opération multifonction, d'anesthésie, de réanimation automatique, de moniteur de surveillance, de boite de césarienne, d'hystérectomie abdominale, de boite d'hystérectomie vaginale et de mammectomie.

Un appui qui vise à renforcer la capacité du CHU Campus dans l'amélioration des résultats de la morbidité et de la mortalité des femmes et des nouveau-nés admis en gynécologie et en obstétrique.

Créé en 1987, le CHU Campus dispose actuellement de 199 lits et compte 9 services d'hospitalisation et 21 services de consultations. **(source 24 heures Info*)**

PROJE PACT
COMMUNA IRE 2030
Equipement et bloc
gynécolo

EXPÉRIMENTATION : DES LABORATOIRES VIRTUELS POUR DISPENSER DES COURS EN SCIENCES EXPÉRIMENTALES

Six établissements scolaires (trois du Grand Lomé et trois de la région Maritime) ont bénéficié ce 4 octobre, à titre expérimental, d'un appui en équipements de projection de vidéos pour la diffusion de cours dans les matières scientifiques. Le don est composé d'ordinateurs, de projecteurs vidéo, d'écrans et de clés USB contenant des cours de sciences expérimentales.

Le matériel permettra de faciliter l'enseignement des cours de Physique, chimie et technologie (PCT) et de Science de la vie et de la terre (SVT) aux élèves des classes de 6e, 3e, 2nd et terminale pour une phase expérimentale de 3 à 6 mois.

C'est l'aboutissement d'un processus conduit par le laboratoire d'accélération du PNUD Togo et le ministère des Enseignements Primaire, Secondaire, Technique et de l'Artisanat dont le but est d'introduire progressivement dans l'enseignement secondaire l'utilisation de vidéos de matières scientifiques.

L'objectif est de permettre aux enseignants de ces matières de dispenser le cours avec des expériences à l'appui et aux élèves de constater de visu les protocoles expérimentaux afin de mieux assimiler les connaissances transmises.

Le représentant-résident adjoint du PNUD, Mactar Fall a indiqué qu'après cette phase expérimentale, l'action sera portée à l'échelle pour atteindre l'ensemble des établissements secondaires du pays.

Cette virtualisation des expériences au laboratoire vise non seulement à combler le manque de laboratoires dans les collèges, mais également à stimuler l'apprentissage des sciences expérimentales chez tous. Les vidéos sont les expériences de laboratoire de physique, chimie et technologie.

Le Directeur de l'Enseignement secondaire général, Nouwossan Komlan a déploré le manque d'effort et de créativité de certains. « Nous sommes conscients de l'insuffisance du dispositif expérimental et des laboratoires dans les différents établissements scolaires, mais cela n'empêche pas l'enseignant de sortir cueillir une feuille d'arbre lors du cours sur les sciences de la nature par exemple pour montrer aux apprenants ses différentes parties par exemple ». Il a remercié le PNUD pour son accompagnement et promis de veiller sur une l'utilisation efficiente des outils offerts.

Evalué à dix millions de FCFA ce matériel est destiné aux collèges d'enseignement général (CEG) de Totsi et Baguida, au lycée de Zanguéra pour le Grand Lomé ; aux lycées de Gamé et Dagbati et au CEG Tsévié ville 2 dans le Zio pour le compte de la région Maritime.

Photo : remise symbolique d'un équipement par M. Fall au directeur Nouwossan qui, à son tour le remet au directeur du CEG Totsi, Tibabi Tamadja.

PROMOTION DU GENRE AU TOGO

STRATÉGIE GENRE : LE PNUD ÉCHANGE AVEC LES CELLULES DES MINISTÈRES

Le PNUD a eu un cadre d'échange avec les cellules focales genre des ministères sur sa stratégie genre 2022-2025 et son plan d'action Gender equality seal. C'était au cours d'une rencontre organisée le jeudi 11 août 2022 au siège du bureau PNUD à Lomé.

«A l'horizon 2025, le PNUD est une organisation de référence de promotion du genre, développant des partenariats multi-acteurs et des programmes multisectoriels contribuant significativement à la réalisation de l'agenda national de l'équité genre». Telle est la vision de la nouvelle stratégie genre du PNUD-Togo. Celle-ci vise à promouvoir, à l'horizon 2025, l'équité genre au sein du Bureau du PNUD et à provoquer un impact transformateur sur le genre au niveau national.

Les participantes et participants des cellules focales genre se sont approprié le contenu du document et ont félicité le PNUD pour l'ensemble des actions prévues pour accélérer la mise en œuvre de l'agenda pour l'égalité des sexes.

La mise en œuvre du plan d'action Gender Seal permettra au bureau de renforcer les capacités et soutenir les résultats transformationnels en matière d'égalité des sexes. En fonction des résultats de l'examen final sur les réalisations en matière d'égalité des sexes, le bureau pays sera certifié Or, Argent ou Bronze.

La stratégie genre du bureau est structurée autour de cinq (05) axes :

Axe 1 : Renforcement de l'institutionnalisation du genre au sein du Bureau du PNUD au Togo

Axe 2 : Renforcement de l'investissement dans l'innovation, la Recherche et Développement, la Gestion des connaissances et la communication en faveur de l'équité genre

Axe 3 : Intégration du genre dans les programmes et projets

Axe 4 : Développement du partenariat et du plaidoyer en faveur de l'égalité

Axe 5 : Promotion de la participation politique des femmes et du leadership féminin dans des domaines non traditionnels et porteurs.

#GenderEqualitySeal #GenderSeal_PNUDTogo

LANCEMENT DU PROGRAMME D'EXCELLENCE ACADÉMIQUE DES FILLES

La promotion de l'égalité de genre & du leadership des femmes et des filles est au cœur de nos priorités. Un nouveau programme axé sur l'excellence, élaboré par le Centre Autonome d'Etudes et de Renforcement des Capacités pour le Développement au Togo (caderdt), a été validé le 11 novembre avec le ministère de l'Action sociale, de la promotion de la femme et de l'alphabétisation.

«Le programme d'Excellence académique, du leadership, et de l'employabilité de la fille togolaise» pour la période 2023-2029 vise à renforcer l'éclosion d'une élite féminine de qualité au Togo. Nous accompagnons le gouvernement togolais à positionner la fille togolaise d'aujourd'hui comme un acteur essentiel et central dans la construction du Togo de demain.

GOUVERNANCE

UNE ADMINISTRATION EN QUÊTE D'EFFICACITÉ

Trois études portant sur la satisfaction des usagers du service public, la simplification et la dématérialisation des procédures administratives et la création de deux centres administratifs de services partagés ont été réalisées le ministère de la fonction publique grâce à l'appui du Programme des nations unies pour le développement (PNUD). Une session de validation desdits documents par les experts venus de différents ministères le 29 juillet 2022.

L'étude de faisabilité pour la mise en place de deux centres administratifs de services partagés propose une approche expérimentale de six mois à implémenter au sein d'une commune urbaine et en tirer les leçons. Elle identifie des besoins des usagers du service public qui rendent nécessaire la création des centres de services administratifs partagés (guichets uniques de services administratifs).

La stratégie de simplification et de dématérialisation des procédures et formalités administratives quant à elle identifie les difficultés d'accès aux services publics, répertorie toutes les prestations

offertes par l'administration publique, priorise les prestations par rapport aux services les plus sollicités par la population et dont l'obtention nécessite beaucoup d'efforts en termes de durée, de coûts, de circuit et de nombre de pièces à fournir.

Enfin, l'étude sur la satisfaction des usagers des services publics est mesurée par une enquête qui permettra d'améliorer la performance de l'administration publique en général et des services publics en particulier.

Selon Mactar Fall, le Représentant résident adjoint du PNUD, « l'accès de tous à un service public fournissant des prestations de qualité et équitables à tous les niveaux devient un ingrédient essentiel de la gouvernance et le ciment sûr d'une société juste et inclusive, ne laissant personne de côté ».

Il a également salué le choix du gouvernement de réaliser l'enquête sur la satisfaction des usagers des services publics « pour mesurer la perception et le sentiment des usagers vis-à-vis des services ciblés et de disposer des données devant renseigner les cadres de résultats de la Feuille de route Gouvernementale et celui des ODD ». La réalisation de l'étude de satisfaction s'avère être « un outil de prise de décision » qui a couvert d'importants services publics tels que l'eau (TDE), l'électricité (CEET), la poste, le transport, les médias publics, l'éducation, la santé, la justice, les services de délivrance d'identité, l'autorité de régulation des marchés publics et la caisse nationale de sécurité sociale.

De son côté, le Directeur de cabinet du ministre de la fonction publique, Alandja Sampo a estimé que « les bases d'une administration publique de développement s'affinent et se consolident par des actions de plus en plus hardies de modernisation, de transformation profonde et structurelle de l'administration publique. »

« La révolution numérique et la transformation digitale impactent considérablement les modes de travail au sein de l'administration, simplifie et facilite l'accessibilité des usagers aux services publics », a-t-il dit.

LUTTE CONTRE LA CORRUPTION AU TOGO :
UNE NOUVELLE STRATÉGIE VALIDÉE

Le Togo se donne les moyens de lutter contre la corruption à travers une Stratégie nationale de prévention et de lutte contre ce phénomène et les infractions assimilées. Le document a été officiellement remis ce 13 octobre 2022 au gouvernement.

«Tout le monde doit se sentir concerné» a déclaré M. Essohana Wiyao, président de la HAPLUCIA, la haute autorité chargée de la lutte contre ce fléau.

Pour sa part, le représentant résident du PNUD, M. Aliou Mamadou Dia a déclaré que « La lutte contre la corruption n'est pas une course en solitaire mais la mise en commun des forces et l'engagement de tous les acteurs que sont: les institutions de la République, le gouvernement, les organes de contrôle, les organismes publics, le secteur privé, les partis politiques, les préfets, les maires, les organisations de la société civile, la chefferie traditionnelle, les confessions religieuses, les médias, les représentants du corps diplomatique, les organisations internationales et des populations.(...) »

Le ministre en charge des Droits de l'Homme, Christian Trimua, représentant le premier ministre, a indiqué que le gouvernement a choisi d'axer sa lutte contre la corruption sur trois axes : information, prévention et répression. Il a expliqué que le Togo a engagé une série de réformes normatives, institutionnelles et consensuelles afin de justifier une répression juste.

La stratégie couvre la période 2023-2027.

CÉLÉBRATION DE LA JOURNÉE DE LA PAIX : COHÉSION ET DÉVELOPPEMENT VONT DE PAIRE

Chaque jour est une raison suffisante pour célébrer la paix. Nous avons célébré le 21 septembre 2022 la journée internationale de la paix, avec les communautés de jeunes dans les régions des Savanes, Centrale, Maritime en finançant leurs projets.

En partenariat avec WANEP-TOGO, le PNUD a doté 23 groupements des kits en maraichage, en transformation de produits agricoles et produits locaux, en outils de travail d'une valeur totale de 47 865 010 FCFA. Cet appui s'inscrit dans le cadre de l'action de « Mise en place des espaces de coworking pour le renforcement de la résilience économique des jeunes et des femmes de six (06) communes des régions savanes, centrale et maritime » financé par le PNUD au Togo.

La tournée de distribution et de dotation s'est déroulée du 21 au 23 septembre 2022 dans les six (6) communes bénéficiaires du projet à savoir Tami, Borgou, Mango, Kaboli, Tchébébé et Gboto.

La remise officielle de ces kits aux différents bénéficiaires s'est déroulée au cours de la semaine dédiée à la journée internationale de la paix avec des activités marquant ladite journée.

L'objectif de cette action est de renforcer la résilience des jeunes et des femmes de six (06) communes du Togo en vue de favoriser leur autonomisation économique dans le cadre du développement communautaire et de la prévention des conflits.

A Tami, par exemple, dans la Commune de Tone 3, région des Savanes, des kits ont été remis à quatre groupements de maraichers de la commune dans le cadre de notre appui au renforcement de la résilience socioéconomique des jeunes.

A Tchebebe, Commune Sotouboua 3, région Centrale, ce sont huit groupements de jeunes femmes et hommes qui ont reçu des lots constitués de divers équipements et matériels pour la culture maraîchère, la production et la commercialisation du savon et beurre de karité.

A Borgou, Commune de Kpendjal 2, région des Savanes, des kits de matériels divers ont été remis à deux groupements de jeunes maraîchers et pépiniéristes et à un autre de femmes productrices de savon et du beurre de karité.

Des sketchs sur les chantiers de paix et de sécurité ont été présentés lors ces cérémonies par les bénéficiaires. L'autre temps fort de ces cérémonies fut la remise des requêtes de paix aux autorités communales par les jeunes et les femmes bénéficiaires du projet.

Cette action va favoriser l'épanouissement socioéconomique des jeunes et les

femmes et réduire ainsi leur vulnérabilité aux conflits et aux menaces de la sécurité. Les autorités communales ont remercié les partenaires pour cette grande œuvre.

Quant aux bénéficiaires, tout en manifestant leur joie, ils ont promis en faire bon usage de ces matériels pour le bien de tous.

Au total, 319 personnes dont 227 hommes et 116 femmes ont pris part à ces cérémonies dans les 6 communes et ont été sensibilisés sur les thématiques de paix et de non-violence.

JOURNALISME DE SOLUTIONS :

LES LAURÉATS DE LA 4ÈME ÉDITION PRIMÉS

Les rideaux sont tombés le 6 juillet dernier sur la 4ème édition du concours « Lauriers du Journalisme d'Impact » (LJI). Devenu désormais un rendez-vous annuel, il vise à récompenser le travail des journalistes qui se sont illustrés dans la réalisation ou la production d'articles ayant un fort impact sur la vie des populations togolaises.

Cette compétition est co-organisé depuis 2018 par le Programme des Nations Unies pour le développement (PNUD), les ambassades d'Allemagne, de France, des Etats-Unis d'Amérique, de la délégation de l'Union européenne au Togo.

Ils sont 12 journalistes de différents médias à se voir décerner des prix au cours d'une soirée dinatoire à Lomé.

Pour cette édition 2022, les journalistes ont eu le choix de traiter des sujets relatifs à l'éducation, l'environnement, la démocratie, l'état de droit, l'économie et la pauvreté.

Au total, le jury a reçu 45 productions, dont 10 pour la presse écrite, 19 pour la presse en ligne, 8 pour la radio et 8 pour la télévision. Les meilleurs articles et productions primés ont été sélectionnés par un jury de professionnels. Les productions ont été jugées sur les critères de la pertinence, de l'impact de la production, la qualité professionnelle, l'originalité et les angles de traitement.

Au terme de la délibération, les trois meilleurs lauréats de chaque catégorie ont été récompensés. Les troisièmes de chaque catégorie ont reçu des certificats, les deuxièmes, un certificat plus un ordinateur portable et les premiers ont reçu, en plus des certificats, un billet d'avion pour un mois de stage professionnel dans un média à Dakar au Sénégal. Pour cette édition, un prix d'encouragement féminin a été institué et décerné à l'une des participantes au concours. Cette dernière n'a pas caché son émotion pour avoir également reçu le premier prix de la catégorie radio. « Je suis très reconnaissante aux initiateurs de ce concours pour les deux prix que je viens de recevoir » s'est exprimée Mme Eugenie Gadedjisso, journaliste à la radio Pyramide FM et directrice d'AfrikElles Media.

Ce concours est une véritable tribune offerte aux journalistes de produire des articles et reportages proposant des solutions possibles, avérées et fiables devant aider à améliorer les conditions de vie des populations et asseoir une bonne gouvernance de la cité. Il vise également à promouvoir et encourager la pratique du journalisme indépendant et professionnel basé sur des recherches approfondies, le respect des lois et code de la presse, ainsi que sur des règles déontologiques et de l'éthique de la profession.

Selon Mme Jocelyne Caballero, Ambassadeur de France au Togo, soutenir ce concours est un prolongement de l'engagement des partenaires à la professionnalisation du secteur de l'audio-visuel et des médias au Togo.

Pour le ministre de la communication et des médias, porte-parole du gouvernement, « les lauriers du journalisme d'impact au Togo nous relancent devant le défi du professionnalisme qui est le vôtre, le nôtre ».

Dans son mot de clôture, le Représentant Résident du PNUD, M. Mactar Fall a exprimé sa gratitude aux journalistes pour les efforts qu'ils consacrent quotidiennement dans la collecte, le traitement et la diffusion de l'information juste, équitable et professionnelle. Il a réitéré l'engagement des partenaires à poursuivre cet accompagnement des médias togolais.

INNOVATION ET TECHNOLOGIE

LE PNUD OFFRE UN PÔLE D'INNOVATION ET DE DÉVELOPPEMENT DURABLE AU TOGO

Construit et équipé grâce à un financement du Programme des Nations Unies pour le développement (PNUD), ce pôle d'enseignement et de recherche en télédétection et SIG unique en son genre a été inauguré le 23 juin 2022 à l'Université de Lomé.

Un an après la pose de la première pierre, le Laboratoire de Télédétection Appliquée et de Géoinformatique, LTAG, est devenu une réalité à la grande joie de ses initiateurs. Construit et équipé grâce à un financement du Programme des Nations Unies pour le développement (PNUD), ce pôle d'enseignement et de recherche en télédétection et SIG unique en son genre a été inauguré le 23 juin 2022 à l'Université de Lomé.

« A l'heure du numérique, il serait trop hasardeux de prétendre que le géographe actuel peut faire face aux enjeux de développement durable sans la maîtrise de ces nouveaux outils et techniques à l'instar de la télédétection et des systèmes d'information géographique », a déclaré Komla Batawila, le vice-Président de l'Université de Lomé.

Le Laboratoire de Télédétection Appliquée et de Géoinformatique est un centre d'excellence qui rassemble les meilleurs spécialistes et chercheurs en géomatique, avec à leur disposition les ressources matérielles et logicielles de pointe. Ce laboratoire vient combler les besoins en spécialistes de la géomatique pour répondre aux défis présents et futurs liés à l'aménagement du territoire et à la compréhension des phénomènes spatiaux. Il est adossé au département de Géographie de l'Université de Lomé.

«Au Togo, même si leur usage prend progressivement de l'ampleur comme matière d'enseignement, des efforts devront être poursuivis en ce qui concerne leur utilisation dans la planification du développement et surtout pour leur donner une place dans la politique digitale du pays», indique Kossiwa Zinsou-Klassou, professeure titulaire en géographie à l'Université de Lomé.

Le laboratoire participera à la formation des professionnels de haut niveau en géomatique en matière de recueil de données, d'analyse et de production d'informations et de surveillance du territoire aux niveaux national et régional. On parle aussi de disponibilité de données et d'informations spatiales dans plusieurs domaines de développement socioéconomique et environnemental pour un développement harmonieux et durable des sociétés.

« Le centre va créer une synergie entre les différents départements de l'Université de Lomé grâce à la formation d'étudiants de différentes options », soutien à la présidence de l'Université de Lomé.

La structure est financée à plus de 170 millions de francs CFA par le PNUD dans le cadre de son appui à la mise en œuvre du Plan National du Développement (PND) et de la Feuille de Route Gouvernementale 2020- 2025 du Togo

Selon Aliou Mamadou Dia, le Représentant du PNUD au Togo, « Les données, images et informations obtenues par satellite qui seront manipulées et analysées dans ce laboratoire sont d'une grande utilité pour faire face à certains des principaux défis auquel le Togo est confronté en matière de développement tels que la sécurité alimentaire, les risques de catastrophes, la prévention des crises humanitaires, le suivi des ressources naturelles et la lutte contre la pauvreté ». Ce dernier reste persuadé que dans le contexte actuel de risque

sécuritaire actuelle, ce centre peut servir d'outil efficace pour le positionnement et les interventions militaires dans la lutte contre le terrorisme et l'extrémisme violent, réitérant l'engagement du PNUD à accompagner le gouvernement dans la mise en œuvre des actions concrètes, en lien avec la vision globale définie dans la feuille de route gouvernementale.

Le ministre des Enseignements supérieurs et de la recherche, accompagné de plusieurs de ses collègues du gouvernement à remercier le PNUD pour son accompagnement. Majesté IHOU WATEBA a informé que l'Université de Lomé est la première en Afrique noire francophone à se doter d'un tel outil de progrès qui fait rêver. « Ce centre nous permettra, j'en suis sûr, à faire la cartographie de la fertilité de nos sols, à faire la cartographie de l'espace géographique ». Il a émis le vœu que ce laboratoire, au-delà de son aspect purement technique et physique axé sur l'ingénierie, puisse aussi aider les autres départements à pouvoir rêver, notamment en médecine où la science et l'informatique sont aujourd'hui au cœur de l'innovation.

Il sera créé sein du Laboratoire, un observatoire sur la dynamique des milieux et sur la mise à jour automatique des données. « Il apparaît comme un dispositif incontournable pour nos nations, afin de suivre et comprendre toute activité ; l'objectif principal étant de prendre les bonnes décisions dans les différents domaines de développement : Aménagement du territoire ; Gestion de ressources naturelles, des infrastructures et des réseaux ferroviaires, Planification urbaine ; Veille sanitaire ; Simulation et prévision des catastrophe naturelles ; Transport logistique ; Assurances ; Géomarketing ; Télécommunications ; Ingénierie ; Education ; Gestion des risques de catastrophes ; Digitalisation de la mobilité, etc. », note-on.

LES NATIONS UNIES AU TOGO

77ÈME ANNIVERSAIRE DES NATIONS UNIES : ACCÉLÉRER LES ODD AU TOGO

Ainsi s’est exprimé Aliou Mamadou Dia, Coordonnateur résidant par intérim du système des Nations Unies au Togo, le 28 octobre, à l’occasion des activités marquant la célébration du 77ème anniversaire des Nations Unies au Togo. Il a souligné que « la jeunesse est notre espoir, le système des Nations Unies l’a très bien compris ». C’est la raison pour laquelle « nous avons décidé de célébrer cette journée à l’Université pour échanger avec eux, pour leur parler de ce que nous faisons, en tant que système des Nations Unies au Togo, pour aussi les inspirer pour qu’ils sachent que c’est possible ».

Nations Unies et
Universités
publiques du Togo:
Avec les jeunes
renforcer le cap
humain pour le
générations futu

Dialogue avec les étudiants des universités publiques du Togo

Les agences se sont succédé à la tribune pour expliquer leurs mandats ainsi que les actions menées avec et pour les jeunes au Togo dans tous les domaines d'interventions du système des Nations Unies. La conférence a été retransmise en direct à l'université de Kara. Ceci a permis de couvrir les deux universités publiques du pays unies au système des Nations Unies par une convention de partenariat.

Les étudiants ont apprécié l'initiative. Yasmine, étudiante en licence de géographie, participante au dialogue, explique qu'elle a été présélectionnée pour la COP27 et cherche des orientations pour sa participation. Elle est ravie de rencontrer des membres du système des Nations Unies. « J'ai beaucoup aimé et j'ai même eu la chance de rencontrer et d'échanger avec le chef du bureau du Coordonnateur », confie-t-elle avant d'ajouter que « la rencontre m'a permis de mieux comprendre les choses et j'ai maintenant des contacts pour mes éventuelles questions ».

Ismael Tchacorico, doctorant en anthropologie, explique de son côté : « j'ai énormément apprécié l'intervention du Dr Aissata Ba Sidibé, Représentante résidente de l'UNICEF au Togo. Partant de son histoire personnelle, de ses choix de vie, de ses projets et des sacrifices qu'elle a dû faire, Dr Sidibé a exhorté les jeunes à croire en leurs rêves ». Histoire qu'elle a racontée lors d'une interview dirigée par mademoiselle Darleine Kounde, fille aux commandes agissant le temps d'une semaine comme Représentante résidente de l'UNICEF.

Au terme de la session de dialogue et de motivation, les jeunes ont visité une exposition de toutes les agences des Nations Unies présentes au Togo. Samir, 20 ans, étudiant en licence d'histoire est l'un des nombreux visiteurs de l'exposition. Avec ses camarades, ils se sont agglutinés devant le stand de l'OIM où ils participent à un quizz permettant de gagner soit un t-shirt, un sac ou d'autres gadgets de l'organisation. Il est tout sourire car il vient de gagner son second t-shirt. A la question de savoir s'il avait déjà entendu parler de l'OIM avant la présente exposition, il secoua la tête en signe de négation et avoua avec un sourire timide : « c'est le monsieur (Kpegba Kokou Mawufemo, assistant de projets à l'OIM) qui nous a tout expliqué. Il nous a remis un dépliant que j'ai lu et je le trouve très utile. Avant ça, je n'avais jamais entendu parler de l'Organisation internationale pour les migrations ».

Juste à côté, sur le stand de l'UNFPA, une séance de distribution de préservatifs et de sensibilisation contre les maladies sexuellement transmissibles amuse les étudiants qui se chahutent et rigolent. Emma, 18 ans, nouvellement bachelière et inscrite en faculté de lettres taquine son ami Edem 17 ans, de la même promotion. « Je trouve cette sensibilisation pertinente parce que le sujet de la sexualité est compliqué pour nous. Souvent, on ne peut pas l'aborder avec les parents et entre nous, ce n'est pas évident non plus », nous confie-t-elle.

En prélude à cette activité, des membres du personnel du Système des Nations Unies au Togo, munis de balais, se sont associés à l'opération coup de balais organisée par les autorités dans l'enceinte de l'Université de Lomé.

Soirée d'échange avec le gouvernement et les partenaires au développement sur l'accélération des ODD

Après les étudiants, les dirigeants des agences du Système des Nations Unies au Togo ont pris part à une soirée d'échanges avec le gouvernement et les partenaires au développement. Cette

l'occasion de discuter des progrès du Togo dans l'atteinte des Objectifs de Développement Durable (ODD). Les discussions ont porté sur le 4èmerapport volontaire national sur la réalisation des ODD. « Le Togo fait partie des Etats qui suivent régulièrement la progression des ODD au niveau national. Ainsi, en juillet 2022, le Togo a présenté au panel politique de haut niveau sur la réalisation des ODD à New York, son 4ème rapport volontaire national faisant de lui l'un des 2 seuls pays au monde à avoir présenté autant de fois le rapport national », a souligné Aliou Dia, lors de la rencontre.

« Ce rapport a mis un accent particulier sur l'ODD relatif à la qualité de l'éducation, l'ODD qui porte sur l'égalité du genre, l'ODD qui promeut la vie aquatique, l'ODD qui prévoit de conserver les écosystèmes terrestres, mais également l'ODD17 qui permet de mobiliser les partenaires pour la mise en œuvre des ODD », a expliqué M. Bèguèdouwe Paneto, Secrétaire Général du ministère du Plan et de la Coopération.

Selon Aliou Dia, de manière générale, le Togo a entrepris de nombreuses actions et réformes et consenti d'importants efforts en vue de la réalisation des ODD à travers la mise en œuvre de la feuille de route gouvernementale. Des réformes inscrites dans la feuille de route gouvernementale 2025.

Le ministre des Affaires étrangères s'est réjoui de la coopération avec le système des Nations Unies et les partenaires au développement et invité à un traitement équilibré des Etats et des régions pour sauver la planète.

NOS PUBLICATIONS

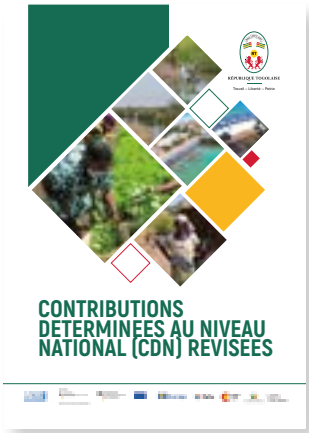

Les communications nationales et l'appui aux contributions determinees au niveau national (CDN)

L'appui du PNUD au gouvernement du Togo en matière des changements climatiques s'est traduit dans l'accompagnement au respect des engagements pris par le pays à l'accord de Paris sur les changements climatiques à travers la mise en œuvre de la révision des Contributions Déterminées au niveau national (CDN) et la préparation des communications nationales et les rapports biennaux sur les changements climatiques.

https://www.undp.org/fr/togo/publications/brochure-contributions-determinees-au-niveau-national-cdn-revisees-togo

Rapport 2020 PNUD Togo Programme De Développement Des Nations Unies (undp.org)

Le présent rapport relate les principaux résultats obtenus dans les domaines de la gouvernance, de la croissance inclusive et de la promotion de l'environnement en lien avec la Feuille de Route gouvernementale 2020-2025. Sur les dix ambitions de la feuille de route, 7 ont été pris en compte et mis en œuvre par le PNUD à travers différents projets. Il s'agit spécifiquement des ambitions 1, 2, 3, 4, 7, 9 et 10.

https://www.undp.org/fr/togo/publications/contribution-du-pnud-la-mise-en-oeuvre-de-la-politique-dequite-et-degalite-de-genre

Contribution du PNUD à la mise en œuvre de la Politique d'Equité et d'Egalité de Genre

Le PNUD et l'ensemble du Système Nations Unies, se réjouissent de pouvoir contribuer aux efforts considérables du Togo dans le cadre de l'accélération de l'agenda pour l'égalité des sexes. Alors que le bureau tend vers la clôture de son Programme Pays 2019-2023, un regard rétrospectif nous permet de nous rendre compte que nous avons fait du chemin sur la thématique de l'égalité des sexes au Togo.

PNUD INFO TOGO NEWSLETTER 2021

Programme des Nations Unies
pour le développement au Togo
40, Avenue des Nations Unies
Boite postale: 911 Lomé Togo
Tél : +228 22 21 20 08 / +228 22 20 22
Fax : +228 22 21 19 16
E-mail : registry.tg@undp.org

www.tg.undp.org
© PNUD TOGO 2022