Resultados del PNUD
República Democrática del Congo

Enfoque

En la República Democrática del Congo, el Programa de las Naciones Unidas para el Desarrollo (PNUD) trabaja con 30 socios, incluidos el Gobierno y organizaciones de la sociedad civil. De los programas del PNUD en África, el de la República Democrática del Congo es el de mayor envergadura. Los ejes principales del programa son la gobernanza democrática y la reducción de la pobreza.

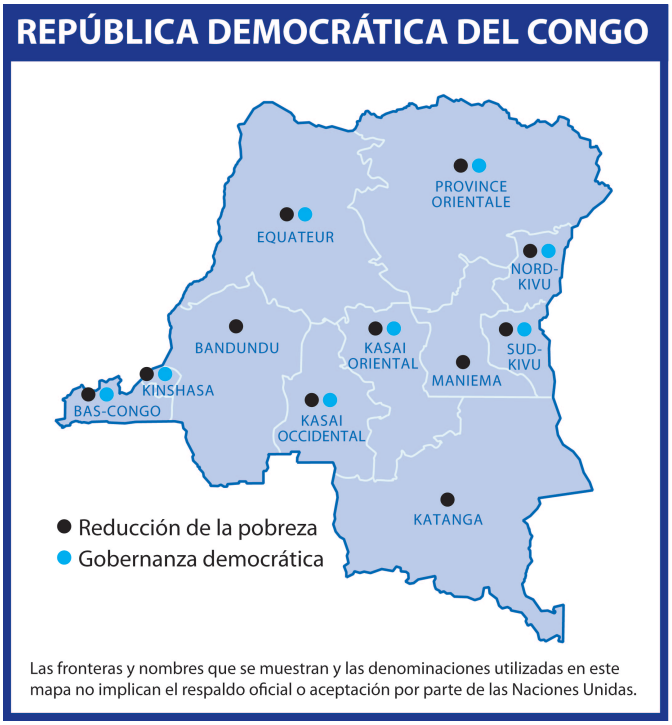

Las fronteras y nombres que se muestran y las denominaciones utilizadas en este mapa no implican el respaldo oficial o aceptación por parte de las Naciones Unidas.

RESULTADOS 2009-2010

Promoción de la gobernanza democrática

El PNUD prestó apoyo anticipado a una serie de elecciones presidenciales, legislativas, provinciales y municipales previstas para los próximos años.

Transparencia electoral y registro de votantes

El PNUD ayudó a aumentar la transparencia y eficiencia por medio del apoyo a la elaboración de materiales para sensibilizar a los votantes, los partidos políticos y las organizaciones de la sociedad civil y por medio del suministro de equipo, incluidos programas informáticos, equipos de computadora y generadores eléctricos para las oficinas electorales:

- 14.000 funcionarios electorales participaron en un sistema en cadena de "formación de instructores" sobre el registro de votantes;
- 2.000 kits de paneles solares y 261 generadores instalados;
- 31 millones de tarjetas de votantes entregadas;
- 6.000 kits de empadronamiento de votantes actualizados; y
- 1.800 toneladas de material para el registro de votantes distribuidas.

El PNUD también estableció la infraestructura para las telecomunicaciones por satélite para los funcionarios de la Comisión Electoral dedicados al registro de votantes y las votaciones en zonas remotas.

Prácticas y procedimientos legislativos

A fin de mejorar la eficiencia de los procedimientos y las prácticas de trabajo de la Asamblea Nacional, el PNUD impartió capacitación a 600 funcionarios parlamentarios y proporcionó equipo de oficina, incluidas computadoras. Luego de la capacitación impartida por el PNUD sobre la notificación de las mejores prácticas, se multiplicaron los foros públicos y las actividades con el electorado.

- Se redujo el plazo para examinar y redactar nuevos proyectos de ley de 12 semanas a 1 semana.
- Se redujo el plazo para redactar informes parlamentarios de un promedio de ocho días a un día; el plazo para la transcripción del debate de un solo día pasó de 15 días a 1.
- En 2010 se celebraron 23 reuniones públicas sobre los avances legislativos, incluidas 17 organizadas por las asambleas provinciales y 6 por la Asamblea Nacional. En 2009 no se había celebrado ninguna.
- En 2010 se celebraron 13 audiencias públicas sobre una gama de asuntos sociales y normativas, incluidas 6 organizadas por la Asamblea Nacional y 7 por organismos provinciales. En 2009 no se había celebrado ninguna.

Actividades del PNUD en la República Democrática del Congo: 2010

Tema	Financiamiento	Cantidad total (millones de dólares EE.UU.)*
Gobernanza democrática	Alemania, Bélgica, Canadá, España, Francia, Italia, Japón, Noruega, Países Bajos, Reino Unido, República de Corea, República Democrática del Congo, Suecia, Suiza, Unión Europea, Organismo Canadiense de Desarrollo Internacional, Organismo de Cooperación Internacional Japonés, Organismo Sueco de Cooperación para el Desarrollo Internacional, Departamento de Desarrollo Internacional (Reino Unido), Fundación MacArthur, Banco Mundial, PNUD, fondos fiduciarios de donantes múltiples y Fondo Fiduciario Temático para la Gobernanza Democrática del PNUD	86,4
Reducción de la pobreza	Canadá, Italia, Japón, Luxemburgo, Noruega, Países Bajos, Departamento de Desarrollo Internacional (Reino Unido), Naciones Unidas, PNUD, Fondo para el Medio Ambiente Mundial, Protocolo de Montreal, fondos fiduciarios de donantes múltiples y ONU-Hábitat	21,3
VIH y SIDA y otras pandemias	El Fondo Mundial de Lucha contra el SIDA, la Tuberculosis y la Malaria	56,7
Asistencia humanitaria	Fondos fiduciarios de donantes múltiples	74,6
Total		**239,0**

*Fuente: Oficina del PNUD en la República Democrática del Congo, cifras preliminares previas a la publicación del informe financiero anual (31 de marzo de 2011).

Desarme, desmovilización y reintegración

En el contexto de un período prolongado de hostilidades y de la inseguridad generalizada para la población y los grupos vulnerables en la zona oriental del país, el PNUD trabajó a nivel de la comunidad en apoyo de la integración en la vida civil de más de 4.000 ex combatientes en las provincias de Kivu del Norte, Kivu del Sur y Maniema.

- El PNUD registró a 4.200 combatientes desmovilizados en Kivu del Norte, Kivu del Sur y Maniema en programas de reintegración en la comunidad.
- Luego de recibir formación profesional impartida por el PNUD, en albañilería y carpintería entre otras cosas, 2.523 ex combatientes y 362 miembros del comité de bienvenida obtuvieron empleo.
- Recibieron tratamiento en el hospital militar Katindo en Goma 264 heridos de guerra de los grupos armados que firmaron los acuerdos de paz de Goma de 2008. En ese hospital el PNUD contribuyó a impartir capacitación al personal y a renovar las camas, el mobiliario de cocina y los insumos. Asimismo, proporcionó nuevo equipo médico y quirúrgico.

Reforma del sector de la justicia y la seguridad

- El PNUD construyó 38 oficinas públicas y militares y 930 instalaciones sanitarias en la zona oriental del país y mejoró las condiciones de vida y de trabajo de 7.000 soldados y sus familias mediante el acondicionamiento de edificios comunales, incluidos centros de salud, comedores, escuelas y viviendas.
- Por medio de los dirigentes locales, el PNUD impartió capacitación a 2.300 miembros de la comunidad sobre la violencia sexual y de género.
- Mediante un programa conjunto del PNUD y la Misión de Policía de la Unión Europea, se impartió capacitación a 72 agentes de policía.

Reducción de la pobreza y recuperación

Dado que el 71% de la población del país vive con menos de 1 dólar de los EE.UU. por día, el PNUD está ayudando al Gobierno a llevar a cabo el seguimiento y la ejecución del documento de estrategia de crecimiento y lucha contra la pobreza del país y a promover los Objetivos de Desarrollo del Milenio, además de lo siguiente:

Recuperación tras el conflicto

- Se posibilitó el acceso de 10.000 mujeres y niñas víctimas de la violencia sexual a centros comunitarios de fines múltiples establecidos por el PNUD, en los que recibieron, entre otros servicios, apoyo psicosocial y asesoramiento profesional para reinsertarse en la fuerza de trabajo.
- El PNUD proporcionó recursos a 10 estaciones de radio comunitarias y 100 comités de resolución de conflictos locales, llamados “consejos de Barza”, para ayudar a ampliar las campañas de información destinadas a las comunidades que están reanudando las actividades relacionadas con sus medios de subsistencia.

Microfinanciación

- Seis meses después de la apertura de una entidad de microfinanciación en la ciudad de Boma, provincia del Bajo Congo, en abril de 2010, 1.631 clientes recibieron préstamos por un total de más de 315.000 dólares para proyectos comerciales, agrícolas y de procesamiento de cultivos en pequeña escala. El PNUD sentó las bases para el establecimiento de la entidad en Boma.
- El PNUD impartió capacitación a 51 instituciones de microfinanciación en cinco provincias del país, actualmente supervisadas sistemáticamente por el Banco Central.
- El PNUD ayudó a construir un granero con capacidad para 60 toneladas destinado a aumentar la producción de granos entre el 80% de la población que trabaja en el sector agrícola, en beneficio de 400 miembros de 13 asociaciones agrícolas en la provincia de Bandundu. El PNUD también contribuyó a establecer un sistema de préstamos para esa población.

Protección del medio ambiente

- Habida cuenta de que las vidas de los más pobres y vulnerables se ven afectadas directamente por las condiciones del medio ambiente, el PNUD prestó apoyo consultivo de alto nivel al Gobierno para la reducción de las emisiones de carbono de los bosques, ayudando a la República Democrática del Congo a convertirse en uno de los principales países en las negociaciones mundiales sobre el cambio climático. En 2010 la República Democrática del Congo asumió la presidencia del Grupo de los Estados de África de la Convención Marco de las Naciones Unidas sobre el Cambio Climático.

Marzo de 2011

Si desea obtener más información:

Programa de las Naciones Unidas
para el Desarrollo
Oficina de Comunicaciones
One United Nations Plaza
New York, NY 10017
www.undp.org/spanish